Gaziemir Belediyesi

2011 FAALİYET RAPORU

444 0 251

www.gaziemir.bel.tr

STRATEJİ GELİŞTİRME MÜDÜRLÜĞÜ – 2012



Hayatta insanı mutlu edecek şey,

kendisi için değil; kendisinden sonra

gelecek olanlar için çalışmaktır.



Kaynak: Atatürk Araştırma Merkezi Başkanlığı



Abdullah GÜL

Cumhurbaşkanı



Recep Tayyip ERDOĞAN

Başbakan



M. Cahit KIRAÇ

İzmir Valisi



Aziz KOCAOĞLU

İzmir Büyükşehir Belediye Başkanı



Şerafettin TUĞ

Gaziemir Kaymakamı



Halil İbrahim ŞENOL

Gaziemir Belediye Başkanı



Mehmet TUNÇER

Başkan Yardımcısı



Mitat KALE

Başkan Yardımcısı



Mustafa DUMAN

Başkan Yardımcısı



Encümen Üyeleri

Encümen Başkanı Halil İbrahim ŞENOL
Belediye Başkanı

Encümen Üyesi Refik ZENGINOBUZ
Meclis Üyesi

Encümen Üyesi Fevzi ÇAĞLI
Meclis Üyesi

Encümen Üyesi Kemal ORFANLI
Meclis Üyesi

Encümen Üyesi Nurcan BUKOVA
Yazı İşleri Müdür Vekili

Encümen Üyesi Aziz ELIBOL
Mali Hizmetler Müdürü

Encümen Üyesi Başak HACIHALIL
Plan Proje Müdürü

Gaziemir Belediyesi Meclis Üyeleri


Önder KESKİN


Refik ZENGİNOBUZ


Savaş KAPUCU


Yılmaz AĞIRTAŞ


Tahsin ÇUHADAR


Abdurrahim NURSOY


Mehmet MARABA

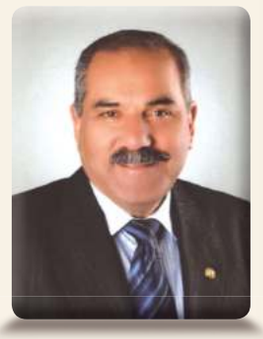
Fevzi ÇAĞLI


Halil ALAKUŞ


Ali KAYA


Neriman BALCI TÜRKELİ


Fahri AYAN


Ramazan ÖZKAN


Hasan DEMİRDÖĞEN


Kemal ORFANLI


Ertan ŞANAL

Gaziemir Belediyesi Meclis Üyeleri



Hediye KAHYA



Yusuf SERBEST



Günay TATAR



Serdar SOYSAL



Ömer KOÇ



Turgay ÇETİN



Yusuf Kenan ÇAKAR



Saip TİRYAKİOĞLU



Kerem Fahri BAYKALMIŞ



Ayşe ERTAŞ



Melih GÖKTANIR



Hüseyin ASLAN



Yasin MAZLUM



Erol KAYA



Oğuz SEYRAN

İçindekiler

BAŞKANIN SUNUŞU

I. GENEL BİLGİLER **1-22**

A. Misyon, Vizyon ve İlkeler **2**

B. Görev, Yetki ve Sorumluluklar **3-5**

C. İdareye İlişkin Bilgiler **6**

1. İl Genel Meclisi ve Belediye Meclis Üyeleri 6
2. Meclis Başkan Vekili, Divan Katipleri ve İhtisas Komisyonu Üyeleri 7
3. Tarihçe 8-9
4. Fiziksel Yapı 10-12
5. Örgüt Yapısı 13
6. Bilgi ve Teknolojik Kaynaklar 14-15
7. İnsan Kaynakları 16-17
8. Şirket Bilgileri 18
9. Sunulan Hizmetler 19
10. Yönetim ve İç Kontrol Sistemi 19-22

II. AMAÇ VE HEDEFLER **23-28**

A. İdarenin Amaç ve Hedefleri **24-28**

B. Temel Politikalar ve Öncelikler **28**

III. FAALİYETLERE İLİŞKİN BİLGİ ve DEĞERLENDİRMELER **29-268**

A. Mali Bilgiler **30-34**

B. Performans Bilgileri **34-268**

1. Faaliyet ve Proje Bilgileri 34-214

Özel Kalem Müdürlüğü 35-48

Teftiş Kurulu Müdürlüğü 49-50

Basın, Yayın ve Halkla İlişkiler Müdürlüğü 51-64

Kültür ve Sosyal İşler Müdürlüğü 65-78
Park ve Bahçeler Müdürlüğü 79-98
Fen İşleri Müdürlüğü 99-132
Temizlik İşleri Müdürlüğü 133-138
Sağlık İşleri Müdürlüğü 139-144
Destek Hizmetleri Müdürlüğü 145-154
Strateji Geliştirme Müdürlüğü 155-162
Zabıta Müdürlüğü 163-166
Bilgi İşlem Müdürlüğü 167-170
İmar ve Şehircilik Müdürlüğü 171-182
Etüd Proje Müdürlüğü 183-186
Plan ve Proje Müdürlüğü 187-194
Hukuk İşleri Müdürlüğü 195-198
Yazı İşleri Müdürlüğü 199-202
İnsan Kaynakları ve Eğitim Müdürlüğü 203-206
Mali Hizmetler Müdürlüğü 207-214

2 . Performans Sonuçları Tabloları 215-262
3 . Performans Sonuçlarının Değerlendirilmesi 263-268
4 . Performans Bilgi Sisteminin Değerlendirilmesi 268

IV. KURUMSAL KABİLİYET VE KAPASİTENİN DEĞERLENDİRİLMESİ 269-272

A . Üstünlükler ve Zayıflıklar 270

B . Değerlendirme 271-272

V. ÖNERİ VE TEDBİRLER 273-274

VI. EKLER 275-358



Başkanın Sunuşu:

İzmir'in son yıllarda en hızlı, aynı zamanda planlı ve düzenli gelişen ilçesi Gaziemir; tam anlamıyla bir cazibe merkezine dönüştü. Ege Serbest Bölgesi (ESBAŞ), sivil ve askeri havaalanı, Sarnıç'ta yoğunlaşan bacasız sanayi, ilçe yüzölçümünün yüzde 65'ini oluşturan ormanlar, çoğunluğunu gençlerin oluşturduğu dinamik nüfus yapısıyla bilinen Gaziemir'in gelişimi; 2011 yılında daha da hız kazandı.

Eğitimden sağlığa, çevreden tarihe, kültür-sanattan altyapıya sayısız projenin gerçekleştiği ilçemizde, yerel hizmetin kalitesi ile çeşitliliği arttı. İzmir Büyükşehir Belediyesi ile yürütülen eşgüdümlü ve verimli çalışmayla kentimizin çehresi hızla değişti.

İzmir Enternasyonal Fuarı'nın Gaziemir'de kurulacak olması, Ege Üniversitesi Meslek Yüksek Okulu'nun havacılık teknolojisi ile ilgili iki programının okutulduğu Ahmet Eroğlu Eğitim Tesisleri'nin faaliyete geçmesi, ilçenin ilk devlet hastanesi inşaatına başlanması, Aliağa-Menderes İZBAN Projesi'nin tamamlanması gibi bir dizi gelişme ile belediyemiz tarafından yürütülen çalışmalar; 2011 yılını adeta bir dönüm noktasına dönüştürdü.

"Eğitimli ve sağlıklı gençlerin yaşadığı kentlerin hızla geliştiği inancıyla", bu iki alanda yaptığımız çalışmalar, İzmir'e ve Türkiye'ye örnek oldu. 2009'da 500 öğrenci, 12 öğretmenle yola çıkan Gaziemir Belediyesi Gençlik Eğitim Merkezi (GAZİGEM), dört ayrı merkezde 2058 öğrencisi, 52 öğretmeniyle İzmir'in en büyük dershanesine dönüştü. LYS'de yüzde 94,28'lik başarı oranı yakalayan GAZİGEM, gurur abidemiz oldu.

Sağlık alanında yaşlı ve bakıma muhtaç vatandaşlarımız için başlattığımız "Evde Bakım Projesi" adından kısa sürede gıpta ile söz ettirdi. Bakım ve tedavi desteğinin dışında; evlerinin bakım-onarımları ile temizlikleri yapılan yaşlılarımızın, gıdadan yakacağa kadar her türlü ihtiyaçları karşılandı. Hasta Nakil Ambulansı hizmetiyle desteklenen bu projenin yanı sıra, hayvan hastanemiz açıldı. Yeni ve son teknoloji cihazlarla donatılan Sağlık İşleri Müdürlüğümüz, cenaze hizmetlerini de 7 gün 24 saat esasıyla vermeye başladı.

2011 Nisan ayında yeni yüzü ve profesyonel organizasyonuyla çıtasını yükselten 14. Uluslararası Gaziemir Çocuk Şenliği sırasında, Gaziemir Belediyesi bir başka ilke imza attı. Yeni festival alanı, sentetik buz pisti salonu, hayvan hastanesi, hizmet şantiyeleri, sera ve parklar ile semt evlerinin aralarında bulunduğu 14 tesis ve hizmet alanının açılışı aynı anda gerçekleştirildi.

Eski adı Seydiköy olan Gaziemir'in tarihini yeni kuşaklara aktarmak amacıyla başlatılan çalışmalar kapsamında ilçeye bir "Anı Evi" kazandırıldı. 1986 yılına kadar trenlerin uğradığı Seydiköy Tren İstasyonu, kent müzesi mantığıyla yapılan düzenlemeyle anı evine dönüştürüldü.

Mesleki ve hobi kurslarıyla kadınları aktif hayatın içine çekmeyi ve üretici hale getirmeyi amaçlayan Cumhuriyet Semt Evlerimizin sayısını, Beyazevler ile Sarnıç'taki Atatürk ve Menderes Mahallelerinde yeni açılanlarla birlikte 5'e çıkardık.

İlçemizdeki işsizlerin sayısını azaltmaya yönelik CV Bank hizmetimize ek olarak, bir başka ilke daha imza attık. Genç girişimcilere 27 bin lirası hibe, iki yılı ödemesiz 97 bin liralık kredi olanağı sağlayan KOSGEB ile protokol imzalayan ilk belediye olduk. İki ayrı programda 60 Gaziemirli vatandaşımıza kendi işini kurma fırsatını sunduk.

Yağmur Suyu Kuşaklama Kanalı başta olmak üzere İzmir Büyükşehir Belediyesi ile sürdürülen verimli ve yakın işbirliği 2011 yılında da devam etti. Beyazevler ve Sarnıç'taki altyapı, yol ve kaldırım çalışmaları, bu iki yerleşim bölgemizin kaderini değiştirdi. ESBAŞ'ın yanından Evka 7'e giden yolu inşa eden Fen İşleri Müdürlüğü ekiplerimiz ise, 2011 yılında tam anlamıyla asfalt ve altyapı seferberliği başlattı.

Kentimize estetik kimlik kazandırmak amacıyla Türkan Saylan adına düzenlenen Uluslararası Heykel Sempozyumu, 5 ayrı ülkeden 8 heykeltıraşın katılımıyla gerçekleşti.

Üye sayısı 450'yi bulan Gaziemir Kent Konseyi ile kadın, genç ve engellilere yönelik projeler ile çevre, eğitim, sağlık ve kültürel konularındaki onlarca çalışmaya hayata geçirdik, yerel sesin güçlenmesine olanak verdik.

Belediyemizin 59 branşta düzenlediği ücretsiz kurslar, her yaştan Gaziemirliye yeni ufuklar açtı. Talep patlaması yaşanan kursların düzenlendiği 14 ayrı merkez, 6 bini aşkın kursiyeri bir araya getirdi.

Çevreye ve yeşile duyarlı yönetim anlayışımız, İzmir'de geri kazanımla ilgili projeyi ilk hayata geçiren belediye olmamızla birlikte daha da pekişti. 200'den fazla özel kumbara aracılığıyla, kağıt, karton, plastik, cam, pet gibi ambalaj atıkları artık, evsel atıklardan ayrı şekilde toplanıyor.

Akıllı, çevreci ve teknolojik özellikleriyle İzmir'de bir ilk olacak yeni hizmet binamızın projesi ve ihale hazırlığı da yılın son günlerinde tamamlandı.

Kurulduğu günden bu yana ilçenin sosyal ve ekonomik hayatının merkezi olan Abdullah Arda Meydanı ve çevresini yeniden şekillendirecek proje için çok özel bir çalışma gerçekleştirildi. İzmir Yüksek Teknoloji Enstitüsü (İYTE) ile ortak hazırlanan proje, söz konusu alandaki hisse sahiplerinin anlaşması durumunda hayata geçirilecek.

Amatör kulüp ve sporculara desteğin yanı sıra, vatandaşlarımızın spor yapma olanaklarını artırmaya yönelik çalışmalar sergilendi. Yıl boyunca neredeyse hiç boş kalmayan Atatürk Kültür Merkezi'nde, birbirinden ünlü isimleri vatandaşlarımızla buluşturmanın gurunu yaşadık.

Projesi İYTE tarafından çizilen yeni belediye hizmet binamızın inşaatının başlayacağı 2012 yılında, Sevgi Yolu 3. ve 4. etap projeleri, Atıfbey Mahallesi'nde yapımı düşünülen ikinci meydan ile Seydi Baba Türbesi ve Rekreasyon Projesi, kente kimlik kazandıracak çalışmalardan bazılarını oluşturuyor.

Başta muhtarlarımız ve sivil toplum kuruluşlarının temsilcileri olmak üzere, her kesimden insanın sesine kulak vererek yürüttüğümüz çalışmaların yer aldığı bu faaliyet raporunu, halkımızın görüşlerine sunmanın gururunu yaşıyoruz.

Önümüzdeki dönemde hizmet ve projelerimizin temposunu arttıracağımız inancıyla, başta meclis üyelerim olmak üzere, tüm mesai arkadaşlarıma, özverili çalışmalarından dolayı teşekkür ediyor, sevgi ve saygılarımı sunuyorum.

Halil İbrahim ŞENOL
Gaziemir Belediye Başkanı

En İyi Stratejik Plan

Gaziemir Belediyesi 2010 - 2014 Stratejik Planı Uluslararası kabul görmüş ilkeler ve Kamu Kurumları tarafından belirlenmiş bulunan standartlar açısından değerlendirilmesi sonucunda Türkiye'deki Anakent Belediyeleri arasında ***"En İyi Stratejik Plan"*** *seçilmiştir.*









2011 YILI FAALİYET RAPORU

GENEL BİLGİLER

1926
Gaziemir
Belediyesi

I. GENEL BİLGİLER

A. Misyon, Vizyon ve İlkeler:

Misyon

Tarihi dokuya, kültürel mirasa ve doğal zenginliklere sahip çıkan, kentlilik bilinci gelişmiş, sağlıklı ve sürdürülebilir kentleşmeyi sağlamak için; katılımcı, şeffaf, hesap verebilir ve etkin yönetim anlayışı ile Gaziemir İlçesini zenginleştiren her unsurun ruhuna ve ihtiyaçlarına yönelik yerel ve ortak nitelikteki çağdaş belediyecilik hizmetlerini sunmak.

Vizyon

Çağdaş ve modern bir toplum anlayışını benimsemiş, hemşehrileri ile dayanışma ve işbirliği içerisinde, çağın gerektirdiği bilgi teknolojilerini etkin bir şekilde kullanabilen; sosyal, kültürel, ekonomik ve fiziksel alanda sağlıklı ve sürdürülebilir kentleşmeyi gerçekleştirmiş bir metropol kenti olmak.

İlkelerimiz

Vatandaş Odaklılık: Belediye hizmetlerinin planlanması, uygulanması ve sunumunda halkın beklenti ve taleplerinin dikkate alınması esastır.

Katılımcı Yönetim: Belediye hizmetleri ile ilgili kararların hazırlanması, olgunlaştırılması, alınması ve bu kararların uygulanması süreçlerinde, alınan kararlardan doğrudan ya da dolaylı olarak etkileneceklerin katkıda bulunmaları esastır.

Verimlilik: Kaynakların etkinlik verimlilik ve tutumluluk prensipleri çerçevesinde kullanılması esastır.

Şeffaflık: Kurumsal Güvenin sağlanmasında, Halka sunulan hizmetlere ilişkin tüm Belediye yönetimi tarafından alınan kararlar ve yürütülen faaliyetlerin sonuçlarının Hemşerilere ve ilgili kesimlere duyurulması esastır.

Adalet: Belediyemiz kamusal hizmet sunumunda hak ve hukuka uygun, tüm paydaşlarımızın hakkını gözeten bir şekilde davranmayı esas kabul eder.

Güven: Belediyemiz Hemşehrilerinin, çalışanlarının ve diğer paydaşlarının güvenini kazanmayı ve bu güvene layık olmayı esas kabul eder.



B. Görev, Yetki ve Sorumluluklar:

Gaziemir Belediyesi 13.07.2005 Tarih ve 5393 Sayılı Belediye Kanunu'na tabi olarak görev yapmaktadır. Ayrıca 23.04.2007 Tarih ve 5216 Sayılı Büyükşehir Belediye Kanunu'nun ilgili maddelerine de tabidir. Belediyemiz Görev, Yetki ve Sorumluluklar aşağıda belirtildiği gibidir.

5216 Sayılı Büyükşehir Belediye Kanununa Göre; Büyükşehir, ilçe ve ilk kademe belediyelerinin görev ve sorumlulukları Madde - 7 Büyükşehir Belediyesinin görev, yetki ve sorumlulukları şunlardır:

İlçe ve ilk kademe belediyelerinin görev ve yetkileri:

a) Kanunlarla münhasıran büyükşehir belediyesine verilen görevler ile birinci fıkrada sayılanlar dışında kalan görevleri yapmak ve yetkileri kullanmak.

b) Büyükşehir katı atık yönetim planına uygun olarak, katı atıkları toplamak ve aktarma istasyonuna taşımak.

c) Sıhhî işyerlerini, 2 nci ve 3 üncü sınıf gayrisıhhî müesseseleri, umuma açık istirahat ve eğlence yerlerini ruhsatlandırmak ve denetlemek.

d) Birinci fıkrada belirtilen hizmetlerden; 775 sayılı Gecekondu Kanununda belediyelere verilen yetkileri kullanmak, otopark, spor, dinlenme ve eğlence yerleri ile parkları yapmak, yaşlılar, özürlüler, kadınlar, gençler ve çocuklara yönelik sosyal ve kültürel hizmetler sunmak; mesleki eğitim ve beceri kursları açmak, sağlık, eğitim, kültür tesis ve binalarının yapım, bakım ve onarımı ile kültür ve tabiat varlıkları ve tarihî dokuyu korumak, kent tarihi bakımından önem taşıyan mekanların ve işlevlerinin geliştirilmesine ilişkin hizmetler yapmak.

e) Defin ile ilgili hizmetleri yürütmek. (4562 sayılı Organize Sanayi Bölgeleri Kanunu ile Sanayi ve Ticaret Bakanlığına ve organize sanayi bölgelerine tanınan yetki ve sorumluluklar bu Kanun kapsamı dışındadır.)

5393 Sayılı Belediye Kanununa Göre:

MADDE 14.- Belediye, mahallî müşterek nitelikte olmak şartıyla;

a) İmar, su ve kanalizasyon, ulaşım gibi kentsel alt yapı, coğrafî ve kent bilgi sistemleri, çevre ve çevre sağlığı, temizlik ve katı atık, zabıta, itfaiye, acil yardım, kurtarma ve ambulans, şehir içi trafik, defin ve mezarlıklar, ağaçlandırma, park ve yeşil alanlar, konut, kültür ve sanat, turizm ve tanıtım, gençlik ve spor, sosyal hizmet ve yardım, nikah, meslek ve beceri kazandırma, ekonomi ve ticaretin geliştirilmesi hizmetlerini yapar veya yaptırır. Büyükşehir belediyeleri ile nüfusu 50.000'i geçen belediyeler, kadınlar ve çocuklar için koruma evleri açar.

b) Devlete ait her derecedeki okul binalarının inşaatı ile bakım ve onarımını yapabilir veya yaptırabilir, her türlü araç, gereç ve malzeme ihtiyaçlarını karşılayabilir, sağlıkla ilgili her türlü tesisi açabilir ve işletebilir; kültür ve tabiat varlıkları ile tarihî dokunun ve kent tarihi bakımından önem taşıyan mekanların ve işlevlerinin korunmasını sağlayabilir, bu amaçla bakım ve onarımını yapabilir, korunması mümkün olmayanları aslına uygun olarak yeniden inşa edebilir. Gerektiğinde, öğrencilere, amatör spor kulüplerine malzeme verir ve gerekli desteği sağlar, her türlü amatör spor karşılaşmaları düzenler, yurt içi ve yurt dışı müsabakalarda üstün başarı gösteren veya derece alan sporculara belediye meclisi kararıyla ödül verebilir. Gıda bankacılığı yapabilir.

Hizmetlerin yerine getirilmesinde öncelik sırası, belediyenin malî durumu ve hizmetin ivediliği dikkate alınarak belirlenir.

Belediye hizmetleri, vatandaşlara en yakın yerlerde ve en uygun yöntemlerle sunulur. Hizmet sunumunda özürlü, yaşlı, düşkün ve dar gelirlilerin durumuna uygun yöntemler uygulanır. Belediyenin görev, sorumluluk ve yetki alanı belediye sınırlarını kapsar.

Belediye meclisinin kararı ile mücavir alanlara da belediye hizmetleri götürülebilir.

4562 sayılı Organize Sanayi Bölgeleri Kanunu hükümleri saklıdır.

MADDE 15.- Belediyenin yetkileri ve imtiyazları şunlardır:

a) Belde sakinlerinin mahallî müşterek nitelikteki ihtiyaçlarını karşılamak amacıyla her türlü faaliyet ve girişimde bulunmak.

b) Kanunların belediyeye verdiği yetki çerçevesinde yönetmelik çıkarmak, belediye yasakları koymak ve uygulamak, kanunlarda belirtilen cezaları vermek.

c) Gerçek ve tüzel kişilerin faaliyetleri ile ilgili olarak kanunlarda belirtilen izin veya ruhsatı vermek.

d) Özel kanunları gereğince belediyeye ait vergi, resim, harç, katkı ve katılma paylarının tarh, tahakkuk ve tahsilini yapmak; vergi, resim ve harç dışındaki özel hukuk hükümlerine göre tahsili gereken doğal gaz, su, atık su ve hizmet karşılığı alacakların tahsilini yapmak veya yaptırmak.

e) Müktesep haklar saklı kalmak üzere; içme, kullanma ve endüstri suyu sağlamak; atık su ve yağmur suyunun uzaklaştırılmasını sağlamak; bunlar için gerekli tesisleri kurmak, kurdurmak, işletmek ve işlettirmek; kaynak sularını işletmek veya işlettirmek.

f) Toplu taşıma yapmak; bu amaçla otobüs, deniz ve su ulaşım araçları, tünel, raylı sistem dahil her türlü toplu taşıma sistemlerini kurmak, kurdurmak, işletmek ve işlettirmek.

g) Katı atıkların toplanması, taşınması, ayrıştırılması, geri kazanımı, ortadan kaldırılması ve depolanması ile ilgili bütün hizmetleri yapmak ve yaptırmak.

h) Mahallî müşterek nitelikteki hizmetlerin yerine getirilmesi amacıyla, belediye ve mücavir alan sınırları içerisinde taşınmaz almak, kamulaştırmak, satmak, kiralamak veya kiraya vermek, trampa etmek, tahsis etmek, bunlar üzerinde sınırlı aynî hak tesis etmek.

i) Borç almak, bağış kabul etmek.

j) Toptancı ve perakendeci halleri, otobüs terminali, fuar alanı, mezbaha, ilgili mevzuata göre yat limanı ve iskele kurmak, kurdurmak, işletmek, işlettirmek veya bu yerlerin gerçek ve tüzel kişilerce açılmasına izin vermek.

k) Vergi, resim ve harçlar dışında kalan dava konusu uyuşmazlıkların anlaşmayla tasfiyesine karar vermek.

l) Gayrisıhhî müesseseler ile umuma açık istirahat ve eğlence yerlerini ruhsatlandırmak ve denetlemek.

m) Beldede ekonomi ve ticaretin geliştirilmesi ve kayıt altına alınması amacıyla izinsiz satış yapan seyyar satıcıları faaliyetten men etmek, izinsiz satış yapan seyyar satıcıların faaliyetten men edilmesi sonucu, cezası ödenmeyerek iki gün içinde geri alınmayan gıda maddelerini gıda bankalarına, cezası ödenmeyerek otuz gün içinde geri alınmayan gıda dışı malları yoksullara vermek.

n) Reklam panoları ve tanıtıcı tabelalar konusunda standartlar getirmek.

o) Gayrisıhhî işyerlerini, eğlence yerlerini, halk sağlığına ve çevreye etkisi olan diğer işyerlerini kentin belirli yerlerinde toplamak; hafriyat toprağı ve moloz döküm alanlarını; sıvılaştırılmış petrol gazı (LPG) depolama sahalarını; inşaat malzemeleri, odun, kömür ve hurda depolama alanları ve satış yerlerini belirlemek; bu alan ve yerler ile taşımalarda çevre kirliliği oluşmaması için gereken tedbirleri almak.

p) Kara, deniz, su ve demiryolu üzerinde işletilen her türlü servis ve toplu taşıma araçları ile taksi sayılarını, bilet ücret ve tarifelerini, zaman ve güzergahlarını belirlemek; durak yerleri ile karayolu, yol, cadde, sokak, meydan ve benzeri yerler üzerinde araç park yerlerini tespit etmek ve işletmek, işlettirmek veya kiraya vermek; kanunların belediyelere verdiği trafik düzenlemesinin gerektirdiği bütün işleri yürütmek.

1. bendinde belirtilen gayrisıhhi müesseselerden birinci sınıf olanların ruhsatlandırılması ve denetlenmesi, büyükşehir ve il merkez belediyeleri dışındaki yerlerde il özel idaresi tarafından yapılır.

Belediye, (e), (f) ve (g) bentlerinde belirtilen hizmetleri Danıştay'ın görüşü ve İçişleri Bakanlığının kararıyla süresi kırk dokuz yılı geçmemek üzere imtiyaz yoluyla devredebilir; toplu taşıma hizmetlerini imtiyaz veya tekel oluşturmayacak şekilde ruhsat vermek suretiyle yerine getirebileceği gibi toplu taşıma hatlarını kiraya verme veya 67 nci maddedeki esaslara göre hizmet satın alma yoluyla yerine getirebilir.

İl sınırları içinde büyükşehir belediyeleri, belediye ve mücavir alan sınırları içinde il belediyeleri ile nüfusu 10.000'i geçen belediyeler, meclis kararıyla; turizm, sağlık, sanayi ve ticaret yatırımlarının ve eğitim kurumlarının su, termal su, kanalizasyon, doğal gaz, yol ve aydınlatma gibi alt yapı çalışmalarını faiz almaksızın on yıla kadar geri ödemeli veya ücretsiz olarak yapabilir veya yaptırabilir, bunun karşılığında yapılan tesislere ortak olabilir; sağlık, eğitim, sosyal hizmet ve turizmi geliştirecek projelere İçişleri Bakanlığının onayı ile ücretsiz veya düşük bir bedelle amacı dışında kullanılmamak kaydıyla arsa tahsis edebilir.

Belediye, belde sakinlerinin belediye hizmetleriyle ilgili görüş ve düşüncelerini tespit etmek amacıyla kamuoyu yoklaması ve araştırması yapabilir.

Belediye mallarına karşı suç işleyenler Devlet malına karşı suç işlemiş sayılır. 2886 sayılı Devlet İhale Kanununun 75 inci maddesi hükümleri belediye taşınmazları hakkında da uygulanır. Belediyenin proje karşılığı borçlanma yoluyla elde ettiği gelirleri, şartlı bağışlar ve kamu hizmetlerinde fiilen kullanılan malları ile belediye tarafından tahsil edilen vergi, resim ve harç gelirleri haczedilemez.

C. İdareye İlişkin Bilgiler:

1. İl Genel Meclisi ve Belediye Meclis Üyeleri:

İl Genel Meclis ve Gaziemir Belediyesi'nin Meclis Üyeleri aşağıya çıkarılmıştır.

İL GENEL MECLİS ÜYELERİ

Cem KOÇ	Gönül AYAZ
Sami AKBAYIRLI	Yusuf VANGÖL
İsmail ACAR	

GAZİEMİR BELEDİYESİ MECLİS ÜYELERİ

Önder KESKİN	Hediye KAHYA
Refik ZENGİNOBUZ	Yusuf SERBEST
Savaş KAPUCU	Günay TATAR
Yılmaz AĞIRTAŞ	Serdar SOYSAL
Tahsin ÇUHADAR	Ömer KOÇ
Abdurrahim NURSOY	Turgay ÇETİN
Mehmet MARABA	Yusuf Kenan ÇAKAR
Fevzi ÇAĞLI	Saip TİRYAKİOĞLU
Halil ALAKUŞ	Kerem Fahri BAYKALMIŞ
Ali KAYA	Ayşe ERTAŞ
Neriman BALCI TÜRKELİ	Melih GÖKTANIR
Fahri AYAN	Hüseyin ASLAN
Ramazan ÖZKAN	Yasin MAZLUM
Hasan DEMİRDÖĞEN	Erol KAYA
Kemal ORFANLI	Oğuz SEYRAN
Ertan ŞANAL	

2. Meclis Başkan Vekili, Divan Katipleri ve İhtisas Komisyonu Üyeleri:

MECLİS BAŞKAN VEKİLİ VE DİVAN KATİPLERİ

Başkan Vekili	**:** Yılmaz AĞIRTAŞ
Divan Katipleri	**:** Günay TATAR - Serdar SOYSAL - Yasin MAZLUM

BAYINDIRLIK VE İMAR KOMİSYONU

Başkan	Refik ZENGİNOBUZ
Başkan Vekili	Önden KESKİN
Üye	Halil ALAKUŞ
Üye	Hediye KAHYA
Üye	Yusuf Kenan ÇAKAR

PLAN VE BÜTÇE KOMİSYONU

Başkan	Serdar SOYSAL
Başkan Vekili	Neriman BALCI TÜRKELİ
Üye	Ömer KOÇ
Üye	Hasan DEMİRDÖĞEN
Üye	Melih GÖKTANIR

HUKUK KOMİSYONU

Başkan	Serdar SOYSAL
Başkan Vekili	Fahri AYAN
Üye	Günay TATAR
Üye	Neriman BALCI TÜRKELİ
Üye	Ayşe ERTAŞ

KADIN ERKEK EŞİTLİK KOMİSYONU

Başkan	Turgay ÇETİN
Başkan Vekili	Hediye KAHYA
Üye	Günay TATAR
Üye	Neriman BALCI TÜRKELİ
Üye	Ayşe ERTAŞ

KÜLTÜR KOMİSYONU

Başkan	Günay TATAR
Başkan Vekili	Hasan DEMİRDÖĞEN
Üye	Ömer KOÇ
Üye	Serdar SOYSAL
Üye	Yasin MAZLUM

ESNAF VE PAZAR YERLERİ KOMİSYONU

Başkan	Fevzi ÇAĞLI
Başkan Vekili	Hasan DEMİRDÖĞEN
Üye	Hediye KAHYA
Üye	Turgay ÇETİN
Üye	Kerem Fahri BAYKALMIŞ

SAĞLIK KOMİSYONU

Başkan	Önder KESKİN
Başkan Vekili	Saip TİRYAKİOĞLU
Üye	Turgay ÇETİN
Üye	Halil ALAKUŞ
Üye	Fevzi ÇAĞLI

ÇEVRE KOMİSYONU

Başkan	Hasan DEMİRDÖĞEN
Başkan Vekili	Ali KAYA
Üye	Ömer KOÇ
Üye	Ertan ŞANAL
Üye	Hüseyin ASLAN

KURS, EĞİTİM VE ENGELLİLER KOMİSYONU

Başkan	Ömer KOÇ
Başkan Vekili	Hasan DEMİRDÖĞEN
Üye	Fahri AYAN
Üye	Fevzi ÇAĞLI
Üye	Hüseyin ASLAN

SPOR KOMİSYONU

Başkan	Fahri AYAN
Başkan Vekili	Hasan DEMİRDÖĞEN
Üye	Neriman BALCI TÜRKELİ
Üye	Turgay ÇETİN
Üye	Oğuz SEYRAN

YEREL GÜNDEM - 21 KOMİSYONU

Başkan	Fahri AYAN
Başkan Vekili	Ömer KOÇ
Üye	Hediye KAHYA
Üye	Halil ALAKUŞ
Üye	Oğuz SEYRAN



3. Tarihçe:

Gaziemir'in Tarihçesi:

XIV. yüzyılın başlarında Seydiköy, Aydınoğulları Beyliği zamanında "Gazi Umur Bey" tarafından, "Seyyid Mükerremüddin Zaviyesi"nin vakıfları arasında yer almış olup, XV. ve XVI. Yüzyıllarda demografik ve ekonomik açıdan büyük bir köy konumuna yükselmiştir. Civardaki diğer yerleşmelere göre sahip olduğu bu büyüklük onu, XIX. Yüzyılın ikinci yarısından sonra nahiye merkezi konumuna getirmiştir. İşgal yıllarında tamamıyla tahrip edilmiş olmasından dolayı bir ara merkezin Cumaovası'na taşınmasına rağmen ismi değişmemiş, mübadil göçmenlerin iskanıyla yeniden imar ve inşa edilerek, idari merkez olma özelliğini devam ettirmiştir. XIX. Asrın sonlarında Aydın tren yolu ve Gaziemir adıyla anılan bir istasyonun inşa edilmiş olması, özellikle yerleşme bakımından etkileyici bir faktör olmuştur.1926 yılında belediye olan Gaziemir özellikle XX. Yüzyılın ikinci yarısında, Cumhuriyet Döneminin hakim kıldığı modern şehircilik anlayışı doğrultusunda yaşanan hızlı gelişmelerle birlikte, İzmir'in önemli metropolleri arasına girmiştir.1970'lerden itibaren yoğunluk kazanan sanayi ve ticaret merkezi haline gelmesi bunda önemli rol oynamıştır.Yakın zamanda devreye konulan otoyol ağı ve hava limanının da etkisiyle, ilçe hudutları dahilinde kurulmuş Ege Serbest Bölgesi ise bu gelişmeyi olgunlaştırmıştır.



Gaziemir, tarihi Seydiköy'ün üzerinde gelişmiştir. XIV. Yüzyılın ilk yarısına kadar uzanan dönemde ve halen halk arasında gayr-ı resmi kullanımı devam eden "Seydiköy" yanında bugün resmen kullanımda olan "Gaziemir" isminin kaynağı Aydınoğulları Beyliğinin en renkli simasını oluşturan "Gazi Umur Bey" tarafından, "Seyyi-d Mükerre müddin Zaviyesi" ne verilmiş olmasıdır.

Günümüzde Seydiköy'ün yerini almış olan Gaziemir adı; burayı "Seyyid Mükerremüddin Zaviyesi"ne vakfetmiş olan ve babası Mehmet Bey'in eski Türk devlet geleneği ve idare anlayışı doğrultusunda kendisine verdiği İzmir'de ikamet ederek, hayatını savaşlarla geçirmiş olan Aydınoğlu Gazi Umur Bey'e izafeten verilmişolan bir isimdir. Gaziemir ismi "Gazi Umur"un zaman içerisinde uğramış olduğu değişim sonucunda yaygınlaşan bir isim olduğudur.

Gaziemir Belediyesinin Tarihçesi:



Gaziemir Belediyesi 1926 yılında belde belediyesi olarak kurulmuş olup 1980 yılına kadar belde belediyesi olarak hizmet vermiştir. 1980-1992 yılları arasında Konak İlçe Belediyesi sınırlarına dahil edilmiştir. 1992 yılından itibaren Gaziemir İlçe Belediyesi olarak hizmet vermektedir. Sarnıç Beldesi ise, Konak ilçesine bağlı bir köy iken, 27.05.1992 tarih, 3806 sayılı Kanun ile Gaziemir ilçesine bağlanmıştır. Sarnıç, 12.06.1993 tarih, 93/41324 sayılı Kararname ile belediye olmuş, 27.03.1994 seçimleri sonucu belediye teşkilatı kurulmuştur. 5747 sayılı Belediyesi sınırları içerisinde ilçe kurulması ve bazı kanunlarda değişiklik yapılması hakkında kanun ile tüzel kişiliği sona ermiş olup, 29 Mart 2009 tarihi itibariyle Gaziemir Belediyesine katılmıştır.

4. Fiziksel Yapı:

BİNA-TESİS DURUMU

S.NO	BİNA - TESİS ADI	ADRES
1	Gaziemir Belediyesi Hizmet Binası	Önder Cd. No: 41 Gaziemir
2	Gaziemir Belediyesi Şantiye Tesisleri	Sevgi Mah. 664 Sk. No: 23 Gaziemir
3	Veterinerlik	Sevgi Mah. 664 Sk. No: 22 Gaziemir
4	Nikah ve Düğün Salonu	Atıfbey Mah. Feridun PÖZÜT Cd. No: 10 Gaziemir
5	Zabıta Merkezi ve Halı saha Tesisleri	Gazi Mah. 25 Sk. Mehmet AFACAN Spor Kompleksi Gaziemir
6	Koordinasyon Merkezi (Hizmet Binası)	Sarnıç
7	Atatürk Kültür Merkezi	Sevgi Mah. Abdülhamit YAVUZ Cd. No: 95 Gaziemir
8	Nuri ÖZSEÇKİN Kültür Merkezi	9 Eylül Mah. Gül Sk. No: 5/1 A Gaziemir
9	Aktepe Engelliler ve Kurs Merkezi	Aktepe Mah. Altan AYDIN Cd. No: 47/1 Gaziemir
10	Kadın Danışma Merkezi	Gazikent Mah. Atatürk Bulvarı No: 12 Gaziemir
11	Havuz Tesisleri	Sevgi Mah. 661 Sk. No: 3/1 Gaziemir
12	Merkez Pazar Yeri ve Diğer Tesisler	Atıfbey Mah. 6/4 Sk. No: 23 Dükkan No: 4 Gaziemir
13	Ahmet Taner KIŞLALI Spor Salonu	Gazikent Mah. Atatürk Bulvarı No: 14 Gaziemir
14	Esbaş Spor Salonu	Gazikent Mah. Atatürk Bulvarı No: 12 Gaziemir
15	Nuran İDACI Kurs ve Sağlık Merkezi	Binbaşı Reşatbey Mah. 388 Sk. No: 11 Gaziemir
16	GAZİGEM (Kiralık)	Atıfbey Mah. Mertler Cd. No: 12 Gaizemir
17	GAZİGEM (Kiralık)	Yeşil Mah. Aldülhamit Yavuz Cd. No: 30 Gaizemir
18	Aktepe Koordinasyon Merkezi	Aktepe Mah. Altan AYDIN Cd. No: 43 Gaziemir
19	EVKA-7 Kurs Merkezi	Zafer Mah. 800 Sk. 49/1 Evka-7 Gaziemir
20	SARNIÇ Kurs Merkezi	Menderes Mah. Menderes Cd. No: 55 Gaziemir
21	EVKA-7 Cumhuriyet Semt Evi	Zafer Mah. 813 Sk. No:4 Evka-7-Gaziemir
22	Aktepe Cumhuriyet Semt Evi	Emrez Mah. 136 Sk. No: 14 Aktepe-Gaziemir
23	Sarnıç Cumhuriyet Semt Evi	Atatürk Mah. 1039 Sk. No: Sarnıç-Gaziemir
24	Sarnıç Cumhuriyet Semt Evi	Menderes Mah. 1104 Sok . No: 15/A Sarnıç-Gaziemir
25	Beyazevler Cumhuriyet Semt Evi	Beyazevler Mah. 539 Sk. No: 71/A -Gaziemir
26	Makine İkmal Birimi	Fatih Mah. 1141 Sk. No: 2 Sarnıç-Gaziemir
27	Park ve Bahçeler Müdürlüğü ve Fidanlık	Fatih Mah. 1187 Sk. No: 2 Sarnıç-Gaziemir
28	Temizlik İşleri Müdürlüğü	Fatih Mah. 1099 Sk. No: 14 Sarnıç-Gaziemir
29	Fen İşleri Şantiye Tesisleri	Fatih Mah. Ege Cd. No: 20/1 Sarnıç-Gaziemir
30	Yapay Buz Pisti	Atıfbey Mah. Atatürk Bulv. No: 2 Gaziemir

GAZİEMİR BELEDİYESİ 2011 YILI ARAÇ VE İŞ MAKİNELERİ TABLOSU

S.NO	PLAKASI	CİNSİ	MARKASI	MODELİ
1	35 AK 1604	OTOMOBİL	OPEL VECTRA	1992
2	35 S 6529	OTOMOBİL	DOĞAN	1996
3	35 N 5225	OTOMOBİL	WOLKSWAGEN VENTO	1996
4	35 FN 899	OTOMOBİL	RENAULT TOROS	1998
5	35 AZ 0626	OTOMOBİL	RENAULT 12 TSW	1999
6	35 AK 2220	OTOMOBİL	VOLVO - S 40	2000
7	35 AK 7993	OTOMOBİL	RENAULT MEGAN	2007
8	35 AZ 9889	MİNİBÜS (ENGELLİ ARACI)	FORD TRANSİT	1997
9	35 FR 471	MİNİBÜS	FORD	2001
10	35 AK 4881	MİNİBÜS	HYUNDAI STAREX	2007
11	35 GA 3720	OTOBÜS	MERCEDES	1987
12	35 V 5729	OTOBÜS	BMC BELDESAN 214/17	1991
13	35 AP 0288	OTOBÜS	IVECO	1991
14	35 LT 047	ARAZÖZ KAMYON	FORD	1978
15	35 UA 694	ARAZÖZ KAMYON	FORD	1986
16	35 N 4475	ARAZÖZ KAMYON	BMC / FATİH	1996
17	35 AP 1245	ARAZÖZ KAMYON	BMC / FATİH	2001
18	35 UE 651	KAMYON	BMC / FATİH	1986
19	35 DNU 67	DAMPERLİ KAMYON	BMC / FATİH	1993
20	35 GA 1467	DAMPERLİ KAMYON	BMC / FATİH	2000
21	35 GA 1468	DAMPERLİ KAMYON	BMC / FATİH	2000
22	35 AK 5614	TEK SIRA KAMYONET	BMC / LEYLAND	1986
23	35 BUR 67	ÇİFT SIRA KAMYONET	BMC / FATİH	1994
24	35 CPN 55	ÇİFT SIRA KAMYONET	LEVENT	1995
25	35 AP 5596	SIKIŞTIRMALI ÇÖP KAMYONU	FORD CARGO	1977
26	35 CPN 56	SIKIŞTIRMALI ÇÖP KAMYONU	BMC / FATİH	1995
27	35 R 3169	SIKIŞTIRMALI ÇÖP KAMYONU	FATİH	1996
28	35 AK 5849	SIKIŞTIRMALI ÇÖP KAMYONU	BMC-FATİH 110/08	1998
29	35 CJJ 27	SIKIŞTIRMALI ÇÖP KAMYONU	BMC / FATİH	2000
30	35 DNJ 67	SIKIŞTIRMALI ÇÖP KAMYONU	FORD	2001
31	35 AP 8295	SIKIŞTIRMALI ÇÖP KAMYONU	IVECO	2006
32	35 AZ 1189	ÇİFT SIRA KAMYONET	BMC TM 30	1995
33	35 ZY 252	ÇİFT SIRA KAMYONET	LEVENT	1996
34	35 S 7308	ÇİFT SIRA KAMYONET	LEVENT	1997

S.NO	PLAKASI	CİNSİ	MARKASI	MODELİ
35	35 CTC 33	ÇİFT SIRA KAMYONET	LEVENT	1998
36	35 DLN 65	TEK SIRA KAMYONET	LEVENT	2000
37	35 AZ 6571	ÇİFT SIRA KAMYONET	BMC TM 30	2004
38	35 AP 6852	ÇİFT SIRA KAMYONET	FORD TRANSİT	2006
39	35 AP 9460	KAMYONET	FIAT DOBLO	2006
40	35 AZ 3565	KAMYONET	FIAT DOBLO	2007
41	35 AZ 3568	KAMYONET	FIAT DOBLO	2007
42	35 AK 1390	KAMYONET	FIAT DOBLO	2008
43	35 86 064	KEPÇE	MASTAŞ BK-110	1995
44	35 2008 1001	KEPÇE	HİDROMEK	2004
45	35 2008 1002	KEPÇE	JCB 4CX	2006
46	35 2008 1003	GRAYDER	CHAMPION 565 H	1962
47	35 AP 7068	YOL SÜPÜRME ARACI (VAKUMLU)	FATİH	2006
48	35 2008 1004	YOL SÜPÜRME ARACI	KARCHER	2008
49	35 R 4465	TRAKTÖR	UNIVERSAL	1996
50		TRAKTÖR KEPÇE	JOHNDERE	1975
51		YOL SÜPÜRME ARACI	MÜSAN	2005
52		PALETLİ DOZER	D-7G PALETLİ DOZER	1980
53		PALETLİ ARAZİ DÜZELTİCİ	FL14 PALETLİ	1970
54		ASFALT SİLİNDİRİ	PALME	2005
55		KOMPRESÖR	ATLAS	1974

2011 YILINDA YENİ ALINAN ARAÇ VE İŞ MAKİNELERİ TABLOSU

S.NO	PLAKASI	CİNSİ	MARKASI	MODELİ
1	35 AK 7923	JENERATÖR	AKS	2011
2	35 2012 1005	EKSKAVATÖR	HITACHI	2011
3	35 2012 1006	ASFALT SİLİNDİRİ	BOMAG	2011
4	35 2012 1007	MİNİ YÜKLEYİCİ	CASE	2011
5	35 GB 1608	ÇİFT KABİN KAMYONET	FORD	2012
6	35 GB 1609	ÇİFT KABİN KAMYONET	FORD	2012
7	35 GB 1610	ÇİFT KABİN KAMYONET	FORD	2012
8	35 GB 1611	ÇİFT KABİN KAMYONET	FORD	2012
9	35 GB 1612	ÇİFT KABİN KAMYONET	FORD	2012
10	35 GB 1613	ÇİFT KABİN KAMYONET	FORD	2012
11		PALETLİ DOZER (İl Özel İdaresinden Alınan)	D-7G PALETLİ DOZER	1980

5. Örgüt Yapısı:

5.1. Organizasyon Şeması:

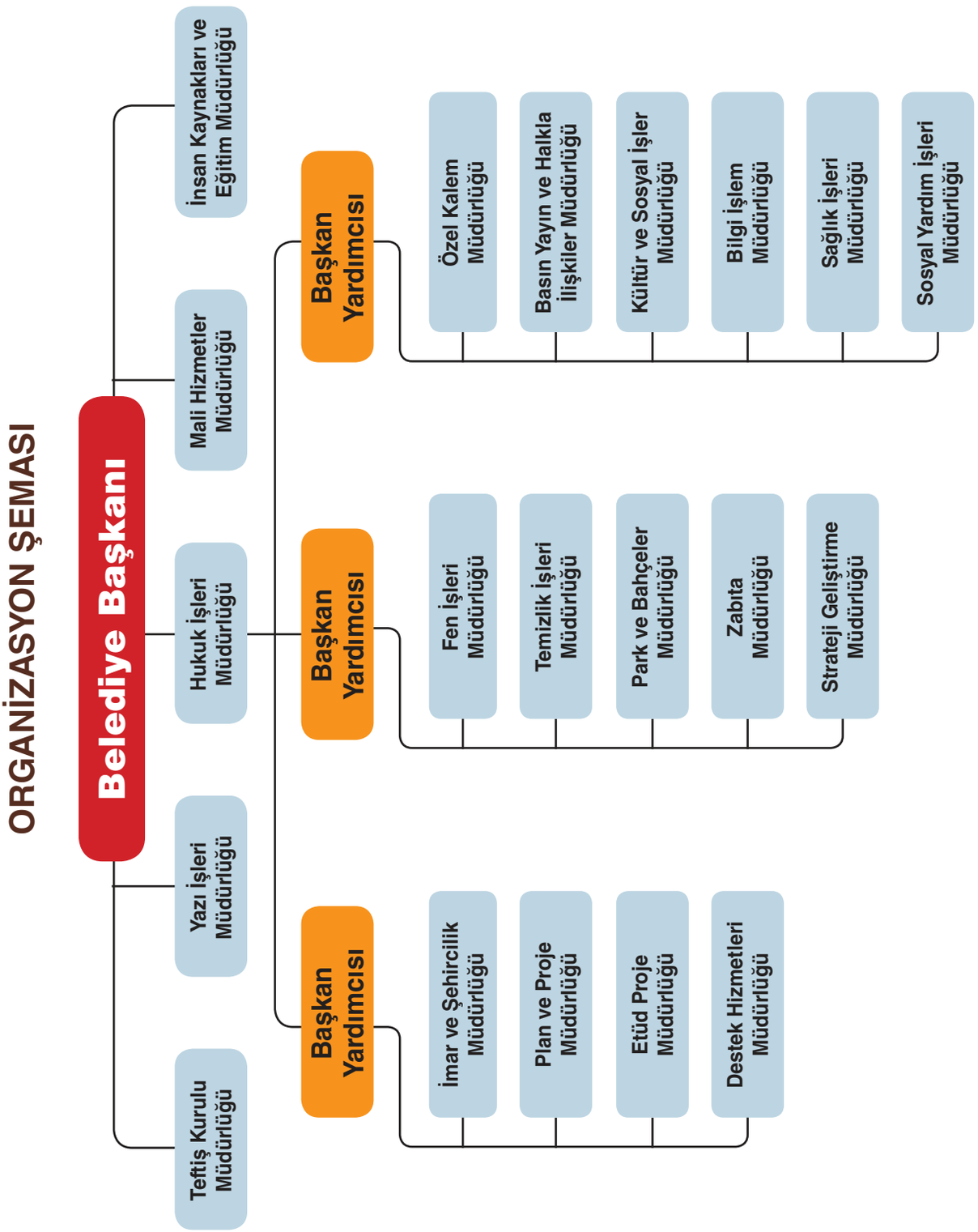

6. Bilgi ve Teknolojik Kaynaklar:

Bilgi çağının gerektirdiği kent yaşamını kolaylaştıran, gerek belediyemizin teknolojik alt yapısı, gerek kullanılan uygulama yazılımları ile etkin ve verimli hizmet sunmaktadır. Bu kapsamda belediyemizde yapılandırılan ve hizmete sunulan bilgi teknolojilerine yönelik yazılımları ve donanımları şu şekilde inceleyebiliriz.

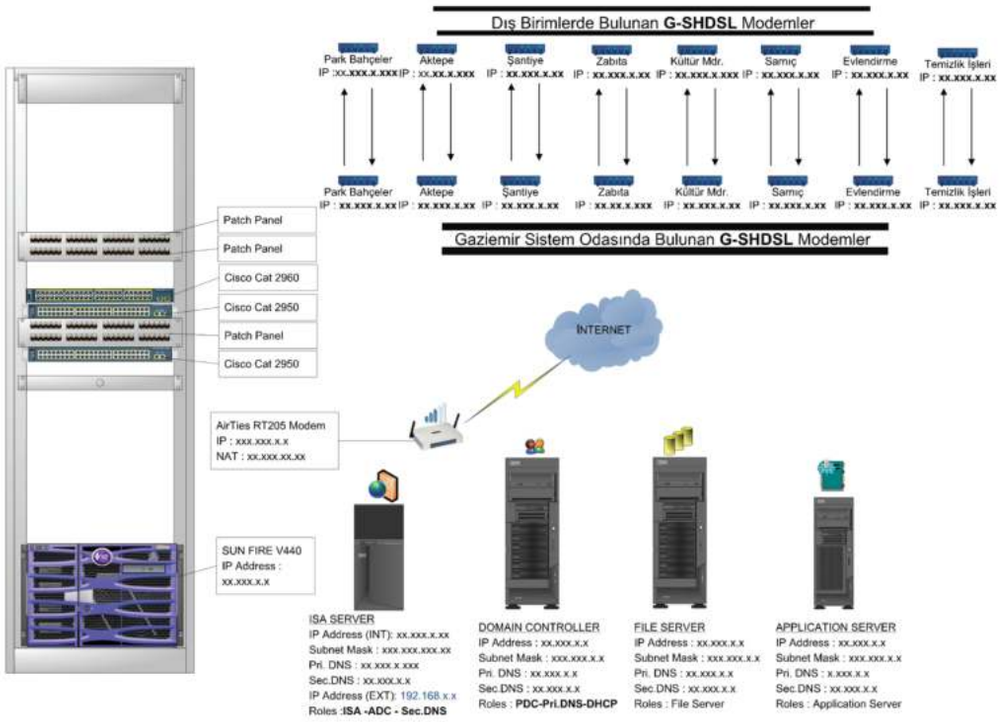

Belediyemizin kullanmış olduğu programlar ve hangi müdürlükler tarafından kullanıldığı tabloda gösteril miştir.

PROGRAMLAR	MÜDÜRLÜKLER
Evrak kayıt ve arşiv sistemi, Encümen, Harç, ücret ve tahakkuk işlemleri, Evlendirme hizmet işlemleri.	Yazı İşleri Müdürlüğü
Gelir Birimi: Vezne, Posta çeki, Banka dekontu, El makbuzu ve teslimatı, Tahsilat sistemi, Emlak vergisi, Çevre temizlik vergisi, Evrak kayıt ve arşiv sistemi **İcra Birimi:** İlan reklam, Para cezaları, İşgaliye, Eğlence, Evrak kayıt ve arşiv sistemi. **Muhasebe Birimi:** Muhasebe, Bütçe, Ambar, Demirbaş, Evrak kayıt ve Arşiv sistemi.	Mali Hizmetler Müdürlüğü
Ruhsat ve Denetim Birimi: İktisat ruhsat takip, Evrak kayıt, Harç, Ücret, Tahakkuk, Hem şehri iletişim merkezi, Satın alma ve takip işlemleri.	Zabıta Müdürlüğü
İşçi Memur Sicil ve Özlük İşleri, İşçi Memur Maaş, Evrak kayıt ve Stratejik Planlama.	İnsan Kaynakları ve Eğitim Müdürlüğü
Adres etiket takip sistemi, Hemşeri iletişim merkezi, Evrak kayıt, Stratejik Planlama, Satın alma ve takip işlemleri, Bilgi edinme ekranı	Basın Yayın ve Halkla İlişkiler Müdürlüğü
Evrak kayıt, arşiv sistemi, Stratejik Planlama, Satın alma ve takip işlemleri	Bilgi İşlem Müdürlüğü
Satın alma, takip işlemleri, Evrak kayıt ve Stratejik Planlama.	Destek Hizmet Müdürlüğü
Evrak kayıt, arşiv sistemi, Harç, Ücret ve tahakkuk işlemleri.	Hukuk İşleri

PROGRAMLAR	MÜDÜRLÜKLER
Hemşeri iletişim merkezi, Evrak kayıt, Satın alma ve takip işlemleri, Harç, Ücret ve tahakkuk işlemleri.	Fen İşleri Müdürlüğü
Evrak Kayıt ve Arşiv Sistemi, Randevu takip sistemi, Satın alma ve takip işlemleri.	Özel Kalem Müdürlüğü
Evrak kayıt işlemleri, Harç, Ücret ve tahakkuk işlemleri	İmar ve Şehircilik Müdürlüğü
Evrak Kayıt, Satın alma ve takip işlemleri ve Stratejik Planlama.	Kültür ve Sosyal İşler Müdürlüğü
Evrak Kayıt, Satın alma ve takip işlemleri ve Stratejik Planlama, Hem şehri iletişim merkezi, Ücret Harç,ve tahakkuk işlemleri.	Park ve Bahçeler Müdürlüğü
Evrak Kayıt, Harç, Ücret ve tahakkuk işlemleri, Emlak takibi ve kamulaştırma işlemleri	Plan ve Proje Müdürlüğü
Evrak kayıt işlemleri, Hem şehri iletişim merkezi, Harç, Ücret ve tahakkuk işlemleri ve Muayene eşlemleri.	Sağlık İşleri Müdürlüğü
Evrak Kayıt, Satın alma ve takip işlemleri ve Stratejik Planlama	Strateji Geliştirme Müdürlüğü
Evrak kayıt işlemleri, Hemşehri iletişim merkezi, Harç, Ücret ve tahakkuk işlemleri ve Stratejik Planlama.	Temizlik İşleri Müdürlüğü
Evrak kayıt işlemleri, Teftiş Kurulu işlemleri	Teftiş Kurulu Müdürlüğü
Yönetici Raporları, Başkan, Başkan Yardımcıları ve Tüm Müdürler	Tüm Müdürlükler

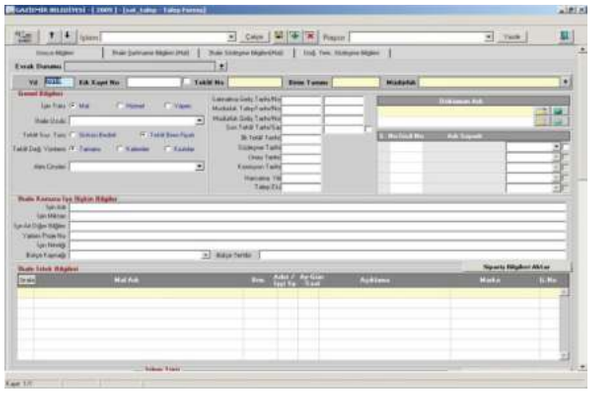

Satın Alma ve Takip İşlemleri

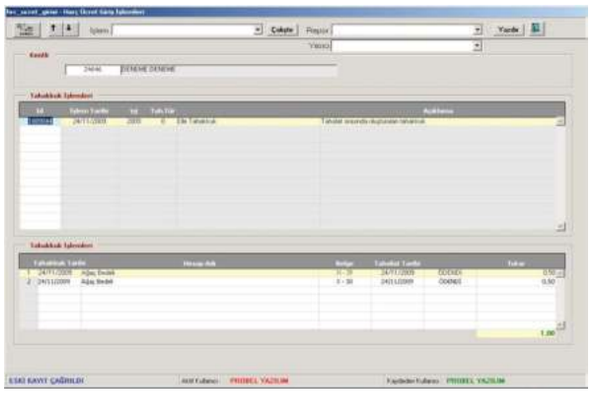

Harç, Ücretler ve Tahakkuk İşlemleri

Bilgi sistemlerine ilişkin belediyemizce kullanılan teknolojik cihazlarımız aşağıya çıkarılmıştır.

TEKNOLOJİK CİHAZLAR

CİNSİ	ADET
Bilgisayar	254
Yazıcı	110
Fotokopi/Tarayıcı	9
Projeksiyon	4
Server	5
TOPLAM	**382**

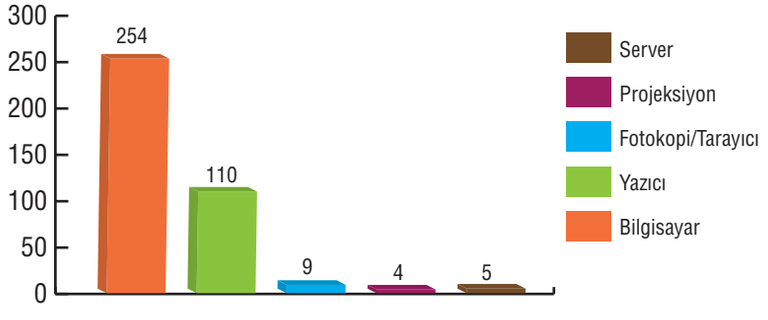

7. İnsan Kaynakları:

7.1. Belediyemiz, faaliyetlerini norm kadro düzenlemesine uygun olarak oluşturulan 19 müdürlük ile yürütmektedir.

7.2. 2011 yılı sonu itibariyle mevcut dolu kadro durumu; memur sayısı 110, sözleşmeli personel sayısı 41, sürekli işçi sayısı ise 10 olarak gerçekleşmiştir. Belediyemizde geçici işçi personel bulunmamaktadır.

7.3. 2011 yılı içinde 2 memur personel açıktan atama ile alınmış, 4 memur personel diğer kurumlardan naklen gelmiş, 15 sözleşmeli personel göreve başlamış, 2 kadrolu işçi emekliliğe sevk edilmiştir.

7.4. Belediyemiz personel rejimi ve politikası gözden geçirilerek 5393 sayılı Belediye Kanununun verdiği yetki çerçevesinde uygun kadrolara personel alımı planlanarak 2012 yılında imkanlar dahilinde uygulamaya koyulacaktır.

7.5. 2011 yılı sonu itibari ile harcama birimlerine ait personel mevcudu aşağıya çıkarılmıştır.

MÜDÜRLÜKLER	KADROLAR							TOPLAM
	SH	AV	GİH (Zabıta)	GİH (Memur)	YH	THS (Memur)	S.İŞÇİ	
Teftiş Kurulu Müdürlüğü				3				3
Yazı İşleri Müdürlüğü				6				6
Hukuk İşleri Müdürlüğü		4		2				6
Mali Hizmetler Müdürlüğü				17	1			18
İnsan Kaynakları ve Eğitim Müdürlüğü				3				3
Özel Kalem Müdürlüğü				3				3
Basın Yayın ve Halkla İlişkiler Müdürlüğü				1				1
Kültür ve Sosyal İşler Müdürlüğü				9				9
Bilgi İşlem Müdürlüğü				2		2		4
Sağlık İşleri Müdürlüğü	7			1				8
Fen İşleri Müdürlüğü				3		12	4	19
Temizlik İşleri Müdürlüğü				2			3	5
Park ve Bahçeler Müdürlüğü				1		6		7
Zabıta Müdürlüğü			24	1		3		28
Strateji Geliştirme Müdürlüğü				3				3
İmar ve Şehircilik Müdürlüğü				2		10		12
Plan ve Proje Müdürlüğü				4		6		10
Etüd Proje Müdürlüğü				1		5		6
Destek Hizmetleri Müdürlüğü				5		2	3	10
TOPLAM	**7**	**4**	**24**	**69**	**1**	**46**	**10**	**161**

7.6. Belediyemizin memur personeline ait ünvanları ile mevcut durumunu gösterir çizelge aşağıya çıkarılmıştır.

MEMUR PERSONEL DURUMU

ÜNVAN	MEVCUT		
	2009 YILI	2010 YILI	2011 YILI
Memur	101	103	110
Vekil memur	1	1	–
Sözleşmeli personel	25	29	41
TOPLAM	**127**	**133**	**151**

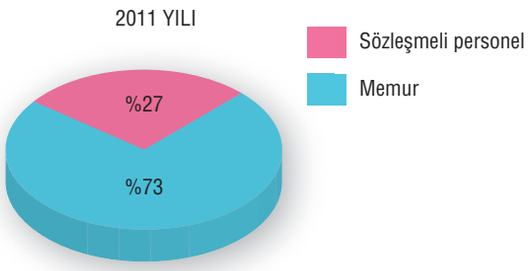

7.7. Personelin tahsil durumunu gösterir bilgiler aşağıda gösterilmiştir.

ÜNVAN	MİKTAR		
	2009 YILI	2010 YILI	2011 YILI
Üniversite	74	84	103
Lise	44	40	39
İlköğretim	28	23	19
TOPLAM	**146**	**147**	**161**

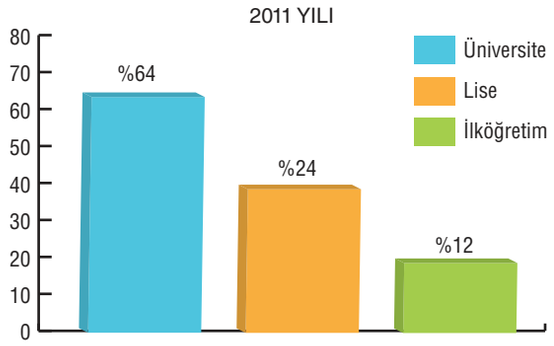

7.8. Personelin yaş durumunu gösterir bilgiler aşağıda gösterilmiştir.

ÜNVAN	YAŞ	MİKTAR
Memur	60-51	17
	50-41	54
	40-31	37
	30-20	2
İşçi	60-51	3
	50-41	4
	40-31	3
	30-20	–
Sözleşmeli Memur	60-51	–
	50-41	3
	40-31	29
	30-20	9
TOPLAM		**161**

8. Şirket Bilgileri:

8.1. GAZİ-BEL Şirketi:

Şirketin Kuruluş Tarihi : 12.11.1993

Belediyenin Şirketteki Hissesi : % 95

Şirketin Kuruluş Sermayesi : 300.000 (Üçyüzbin) TL

Şirketin Bugünkü Sermayesi : 3.500.000 (Üçmilyonbeşyüzbin) TL

Şirketin Personel Mevcudu : 1

Şirketin Görevleri : Hizmet İşleri

ŞİRKETİN ARAÇ VE MAKİNELERİ

S. NO	CİNSİ	ADET
1	BMC Profesyonel 625 Damperli Kamyon	2
2	BMC Fatih Damperli Kamyon	1
3	Ford 1210 Su Tankeri	1
4	Fruehauf Semi Treyler	1
5	Mack Cekici	1
6	Panelvan	1
7	Kapalı Kamyonet	1

8.2. SAR-BEL Şirketi:

Şirketin Kuruluş Tarihi : 01.06.1994

Belediyenin Şirketteki Hissesi : % 99,99

Şirketin Kuruluş Sermayesi : 300 (Üçyüz) TL

Şirketin Bugünkü Sermayesi : 6.000.000 (Altımilyon) TL

Şirketin Personel Mevcudu : 353

Şirketin Görevleri : Gaziemir Belediyesi sınırları dahilindeki**;**

İdari hizmetlerin büro elemanları ve bilgisayar operatörleri ile yaptırılması, hizmet binalarının temizlik ve bakımlarının yaptırılması, park ve bahçeler ile sevgi yollarının bakım, onarım ve sulama işlerinin yaptırılması, yolların ve tesislerin bakım ve onarımlarının yaptırılması, restoran ve büfe işletmeciliği.

ŞİRKETİN ARAÇ VE MAKİNELERİ

S. NO	CİNSİ	ADET
1	Kamyon	5
2	Kamyonet	8
3	Traktör	2
4	Kazıcı-Yükleyici İş Makinesi	1
5	Forklift	1
6	Minübüs	1
7	Binek Otomobil	4
8	jeneratör	1
9	Vibratör	1

9. Sunulan Hizmetler:

9.1. Gaziemir Belediyesi ilçemiz halkının ihtiyaçlarını karşılayabilmek, kentsel altyapı ve planlama hizmetlerini yerine getirerek sürdürülebilir, yaşanabilir bir çevre oluşturarak sağlıklı bir kent kurmak üzere faaliyetlerini sürdürmektedir. Bu kapsamda;

- Gaziemir halkının uygun standartlarda yaşayabilmesi için çevre ve çevre sağlığı ve temizlik,
- İmar, su ve kanalizasyon, ulaşım gibi kentsel alt yapı,
- Coğrafi ve kent bilgi sistemleri,
- Zabıta,
- Ambulans,
- Ağaçlandırma, park ve yeşil alanların oluşturulması,
- Konut alanları oluşturularak ihtiyaca karşılık verilmesinin sağlanması,
- Kültür ve sanat, turizm ve tanıtım, gençlik ve spor faaliyetlerinin yürütülmesi,
- Sosyal hizmet ve yardım, nikah, meslek ve beceri kazandırma,
- Sağlık hizmetleri gibi kentsel ihtiyaçları karşılamaya yönelik tüm yerel hizmetleri vermek.

9.2. Ayrıca, 5216 Sayılı Büyükşehir Belediyesi Kanunu ve 5393 Sayılı Belediye Kanunu ile Belediyelere verilen görevler ve yetkiler çerçevesinde öngörülen diğer tüm belediyecilik hizmetlerini yerine getirmek.

10. Yönetim ve İç Kontrol Sistemi:

10.1. Yönetim Sistemi:

Belediyemiz Karar organları ve başkanın görev yetki ve sorumlukları ve örgüt işlevleri 5393 Sayılı Belediye Kanununda olduğu gibidir. Kurumumuz bünyesinde yapılan tüm iş ve işlemler 5393 Sayılı Belediye Kanunu, 5216 Sayılı Büyükşehir Belediyesi Kanunu, 5018 Sayılı Kamu Mali Yönetimi ve Kontrol Kanunu ile diğer ilgili mevzuat hükümleri çerçevesinde sürdürülmektedir.

Belediyemizin mali yönetim ve kontrol yapısı, 5018 Sayılı Kamu Mali Yönetimi ve Kontrol Kanununda gösterildiği gibi yürütülmektedir.

5018 Sayılı Kamu Mali Yönetimi ve Kontrol Kanunu ve İç Kontrol ve Ön Mali Kontrole ilişkin usul ve esaslara İlişkin Yönetmelik Hükümleri uyarınca, harcama yetkilileri ve gerçekleştirme görevlileri ile Mali Hizmetler Müdürlüğünde ön mali kontrol yetkilisi tarafından, Belediyemiz kaynaklarının etkin, ekonomik ve verimli kullanılması amacıyla ön mali kontrol faaliyetleri yürütülmektedir.

10.2. Mali Yönetim ve Kontrol Yapısı:

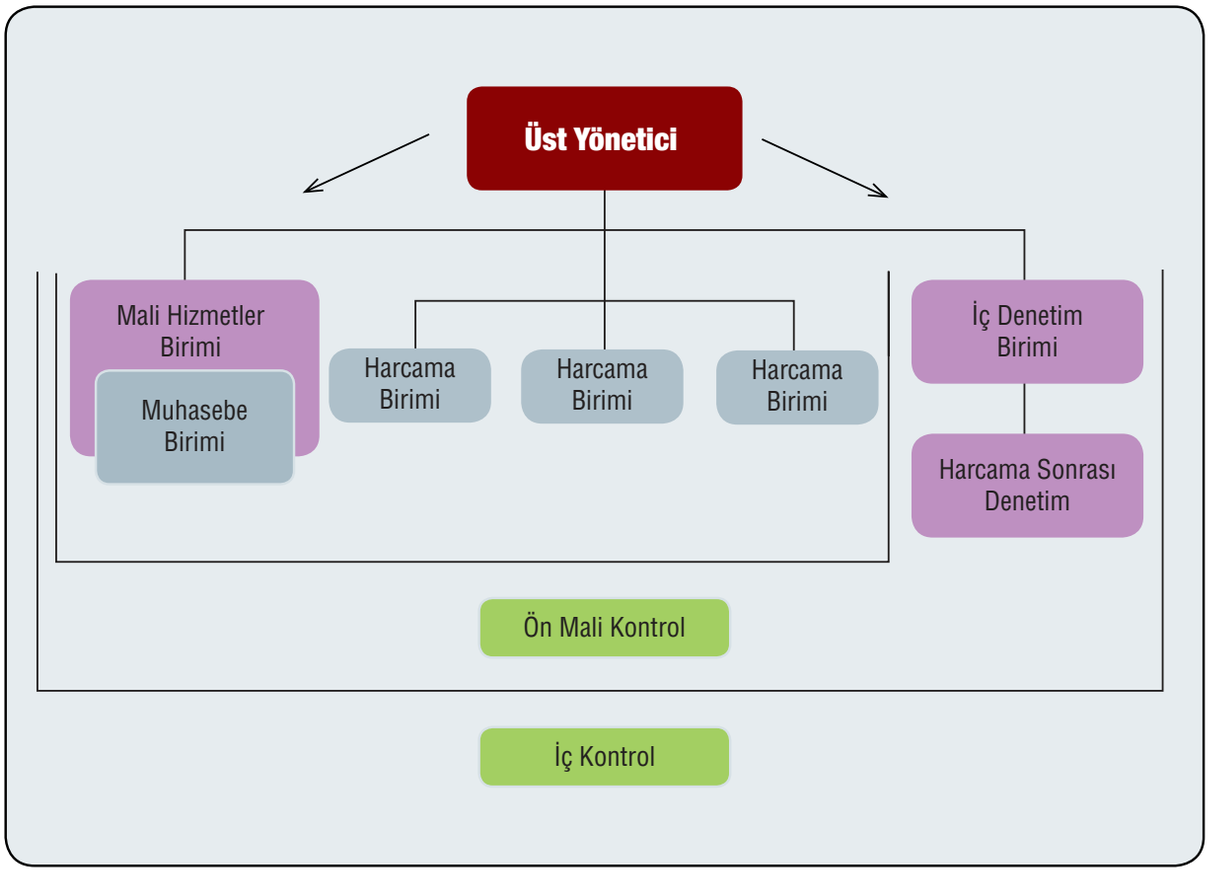

10.3. İç Kontrol Sistemi:

5018 Sayılı Kamu Mali Yönetimi ve Kontrol Kanununun Beşinci Kısmında "iç kontrol sistemi" düzenlenmiştir. 5018 sayılı Kanunun 55 inci maddesinde iç kontrol, "idarenin amaçlarına, belirlenmiş politikalara ve mevzuata uygun olarak faaliyetlerin etkili, ekonomik ve verimli bir şekilde yürütülmesini, varlık ve kaynakların korunmasını, muhasebe kayıtlarının doğru ve tam olarak tutulmasını, mali bilgi ve yönetim bilgisinin zamanında ve güvenilir olarak üretilmesini sağlamak üzere idare tarafından oluşturulan organizasyon, yöntem ve süreçle iç denetimi kapsayan mali ve diğer kontroller bütünü" olarak tanımlanmıştır.

5018 Sayılı Kanunun beşinci kısmında düzenlenen "İç Kontrol Sistemi" anılan kanuna dayanılarak çıkarılan İç Kontrol ve Ön Mali Kontrole ilişkin Usul ve Esaslar'da kamu idarelerinin, Maliye Bakanlığı tarafından belirlenen "İç Kontrol Standartları"na uymak ve gereğini yerine getirmekle yükümlü olduğu belirtilmiştir.

Maliye Bakanlığınca merkezi uyumlaştırma fonksiyonu kapsamında;

- Kamuda uygulanması gereken iç kontrol standartlarını belirlemek üzere Kamu İç Kontrol Standartları Tebliği,
- Kamu idarelerinin iç kontrol sistemlerinin Kamu İç Kontrol Standartları ile uyumlu hale getirilmesi amacıyla yapılması gereken çalışmaları belirlemek üzere Kamu İç Kontrol Standartlarına Uyum Eylem Planı Rehberi yayımlanmıştır.

Bu kapsamda Belediyemiz iç kontrol sisteminin kamu iç kontrol standartları ile uyumu çalışmalarına hız vermiştir.

Strateji Geliştirme Müdürlüğünün koordinatörlüğünde Mali Hizmetler birimi ve harcama birimleri temsilcilerinden oluşan "İç Kontrol Yönlendirme Kurulu"nun gözetiminde hazırlanan "Kamu İç Kontrol Standartlarına Uyum Eylem Planı" Belediye Başkanımız tarafından onaylanarak 13/01/2010 tarihinde yürürlüğe girmiştir.

İÇ KONTROL STANDARTLARI NELERDİR?

Kamu İç Kontrol Standartları 5 ana bileşenden oluşur:

1. Kontrol Ortamı,

2. Risk Değerlendirmesi,

3. Kontrol Faaliyetleri,

4. Bilgi ve İletişim,

5. İzleme.



Bu bileşenlerin tümü için 18 standart, bu standartları sağlamak üzere 79 genel şart belirlenmiş bulunmaktadır.

Belirlenen bu standart ve şartlar çerçevesinde Belediyemizin mevcut durum analizi yapılmış, öngörülen eylem veya eylemler belirlenmiş, sorumlu ve işbirliği yapılacak birimler belirlenerek bu standart ve şartların tamamlanmasına yönelik takvim yapılarak bir plan dahilinde ön görüsü yapılmıştır.

Bu kapsamda Eylem planında belirtilen eylemlerin izlenmesinden, değerlendirilmesinden ve alınması gereken önlemlerin tespitinden sorumlu İç Kontrol İzleme ve Yönlendirme Kurulu, Birimlerinde Eylem Planındaki eylemlerin gerçekleştirilmesini koordine etmekten sorumlu olan, aynı zamanda İç Kontrol Sistemi içerisinde birimini temsil eden Birim Temsilcileri görevlendirilmiştir.

Eylem Planındaki eylemlerin gerçekleşme durumları düzenli olarak takip edilmesine yönelik Eylem Planı İzleme Formu oluşturularak Öngörülen Eylem veya Eylemlerden bu güne kadar gerçekleştirilenler altı aylık dönemler halinde izlenmiş ve üst yönetime de raporlanmış, ayrıca Maliye Bakanlığı Bütçe ve Mali Kontrol Genel Müdürlüğü'ne de gönderilmiştir.

2011 yıl sonu itibariyle yapılan değerlendirme neticesinde, yerine getirilmesi gereken şartlara ilişkin değerlendirme aşağıda gösterilmiştir.

YERİNE GETİRLMESİ GEREKEN ŞARTLAR

AÇIKLAMA	ADET
Genel şart	79
İşlem yapılan	73
İşlem yapılamayan	6
Geliştirilmesi gereken	14

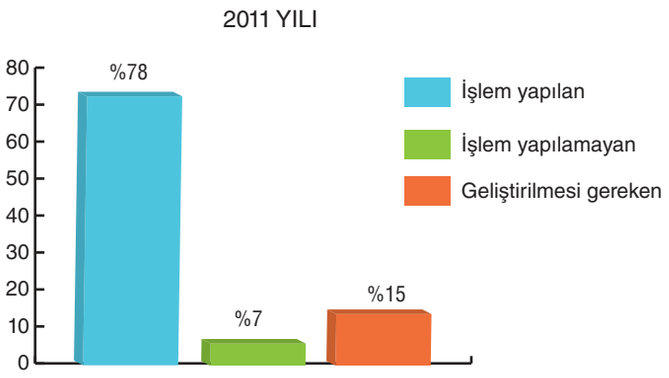

İç Kontrol Sisteminin sürekli bir faaliyet olması sebebiyle; önümüzdeki dönem içerisinde, geliştirilmesi gereken iş ve işlemler tekrar ele alınacak, buna göre takibi, kontrolü ve raporlanması sağlanacaktır.

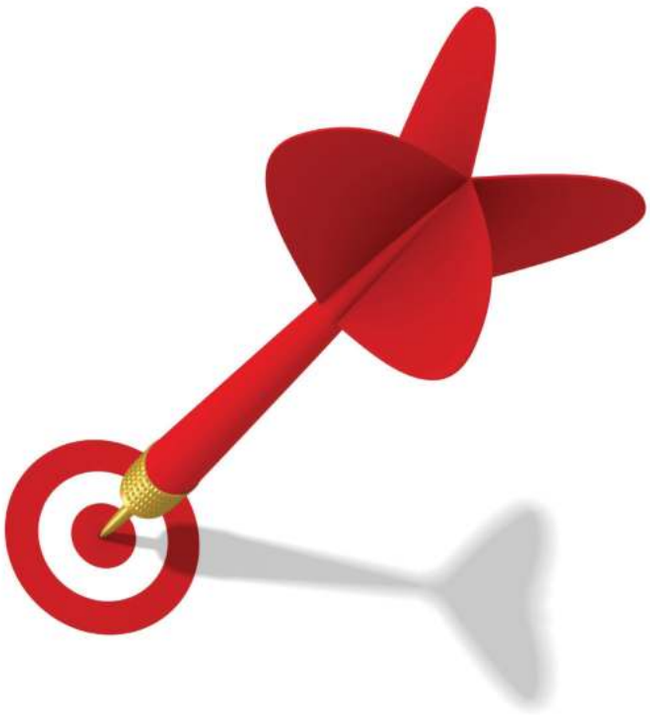

2011 YILI FAALİYET RAPORU

AMAÇ VE HEDEFLER

1926
Gaziemir
Belediyesi

II. AMAÇ VE HEDEFLER

A. İdarenin Amaç ve Hedefleri:

Kurum misyonuna ve vizyonuna ulaşmasına hizmet edecek ve ilkeleriyle uyum sağlayacak şekilde; orta ve uzun vadeli, kavramsal mahiyetteki stratejik amaçlar ile ölçülebilir, somut, sonuç odaklı stratejik hedeflerin ve bu hedeflerin çıktı odaklı açılımları olan faaliyetlerin belirlenmesi stratejik planlama sürecinin önemli bir adımıdır.

Bu doğrultuda yapılan çalışmalar sonucu kurumun stratejik amaç-hedefleri, performans programının hazırlanmasına altlık teşkil edecek olmaları ve stratejik planın performans esaslı bütçe ile ilişkisi de göz önünde bulundurularak analitik bütçenin fonksiyonel kod yapısı ile uyum sağlayacak şekilde Stratejik Hizmet Alanı başlığı altında gruplandırılarak belirlenmiştir.

Kurumsal Yapı, Kamu Düzeni ve Güvenlik, Çevre Yönetimi, İmar ve Şehircilik, Çevre ve Halk Sağlığı, Sosyal Yardım ve Toplum Refahı, Ulaşım, Kültür, Sanat ve Turizm hizmet alanlarındaki toplam **15 stratejik amaç**, 2011 yılı için; **39 stratejik hedef** ve bunlara bağlı olarak **124 Performans hedefi** ile **144 faaliyet/proje** kurumsal vizyona ulaşmak için belirlenmiştir.

Bu kapsamda idaremizin amaç ve hedefleri aşağıda sıralanmıştır.

AMAÇLAR	HEDEFLER	
AMAÇ-1 Katılımcı, şeffaf, hesap verebilir ve etkin yönetişim anlayışını esas alan kurumsal yapı oluşturmak.	HEDEF-1	2011 yılı sonuna kadar stratejik yönetim ilkeleri ve iç kontrol yönetim sistemini uygulamaya geçirmek.
	HEDEF-2	2014 yılı sonuna kadar karar alma süreçlerini hızlandıracak ve etkin yönetim ilkesini kurumsallaştıracak nitelikte yönetim bilgi sistemini uygulamaya geçirmek.
	HEDEF-3	2014 yılı sonuna kadar Avrupa Birliği veya kalkınma ajanslarından destekli kentin kültürel, ekonomik ve sosyal kalkınmasına katkı sağlayacak 3 adet projeyi uygulamaya geçirmek.
	HEDEF-4	2014 yılı sonuna kadar dijital evrak ve arşiv sistemini uygulamaya geçirmek.
	HEDEF-5	2014 yılı sonuna kadar kent konseyinin kent bilinci ve duyarlığının geliştirilmesine yönelik öneri ve projelerinden belediye meclis kararı ile kabul edilenlerin tamamını uygulamaya geçirmek.
AMAÇ-2 Çağın gerektirdiği bilgi ve teknolojileri etkin ve verimli bir şekilde kullanabilen mesleki yetkinliği gelişmiş personel yapısını oluşturmak.	HEDEF-1	2011 yılı sonuna kadar bireysel performans yönetimini uygulamaya geçirmek.
	HEDEF-3	2014 yılı sonuna kadar belediye hizmetlerinin sunulmasında, personelin görev alanına ilişkin mesleki yetkinliklerini geliştirmeye yönelik kişi başına düşen eğitimi 19 güne çıkarmak.

AMAÇLAR		HEDEFLER
AMAÇ-3 Çağdaş belediyecilik hizmetlerinin sunumunda mali kaynakları etkin ve verimli kullanarak planlı, kaliteli, optimal maliyetli hizmet üretmek.	HEDEF-1	2014 yılı sonuna kadar belediye vergi gelirlerinin tahsil ve takibini hızlandıracak nitelikte e-belediye uygulamalarını başlatmak.
	HEDEF-4	2014 yılı sonuna kadar belediye vergi gelirlerinin tahakkuk tahsilat oranını %85 düzeyine çıkarmak.
	HEDEF-5	2014 yılı sonuna kadar uluslararası bütçeleme ve muhasebe standartlarına uygun açık, anlaşılabilir, karşılaştırılabilir bir raporlama sistemi kurmak.
AMAÇ-4 Sağlıklı ve sürdürülebilir kentleşmenin sağlanmasında hemşeriler ile dayanışma ve işbirliğinin geliştirilmesini esas alan katılımcı ve şeffaf yönetim anlayışını geliştirmek.	HEDEF-1	2014 yılı sonuna kadar, belediye hizmetlerinin ve faaliyetlerine ilişkin kararların en kısa sürede halka ve ilgili kuruluşlara duyurulmasına yönelik bir sistem kurmak.
	HEDEF-2	2014 yılı sonuna kadar hemşerilere yönelik hizmetlerin sunulmasında ilçede dayanışma ve katılımı sağlamak, hizmetlerde etkinlik, tasarruf ve verimliliği artırmaya yönelik programları uygulamaya koymak.
	HEDEF-3	2014 yılı sonuna kadar hizmetlerde, etkinlik, tasarruf ve verimliliği arttırmaya yönelik hemşerilerin belediye ile olan iletişimini etkinleştirerek, istek, öneri ve şikayetlerin hızlı bir şekilde değerlendirilmesini sağlamak ve cevap verme süresini 3 güne düşürerek vatandaşın memnuniyetini arttırmak.
AMAÇ-5 Çağdaş belediyecilik hizmetlerinin sunumunda etkinliği ve verimliliği arttıracak nitelikte planlı, kaliteli, optimal maliyetli hizmet üretimi ve denetimini gerçekleştirecek sistem geliştirmek ve bilimselliği desteklemek.	HEDEF-1	Hizmetlerin sunumunda kullanılan bina, tesis ve makinelerin bakım ve onarımlarını yaparak sürekli kullanıma hazır bulundurmak ve 2014 yılı sonuna kadar, kaynak kullanımında %5 oranında tasarruf sağlamak.
	HEDEF-2	2014 yılı sonuna kadar hızlı, kolay, şeffaf, ekonomik, güvenilir ve her yerden erişilebilir e-belediye uygulamalarını hizmete sunarak vatandaş memnuniyetini %90 oranına çıkarmak.
AMAÇ-6 Sağlıklı ve sürdürülebilir kentleşmenin sağlanmasında kentin doğal ve yerel güzelliğini bozmadan yapılacak düzenlemelerle çevreyi korumak ve hemşerilerin çevre bilincini geliştirmek.	HEDEF-1	2014 yılı sonuna kadar sağlıklı ve sürdürülebilir kentleşmenin sağlanmasında hemşerilerin çevre duyarlılığını ve bilincini arttırmak.
	HEDEF-2	2014 yılı sonuna kadar sağlıklı ve sürdürülebilir kentleşmenin sağlanmasına yönelik alınacak olan önleyici tedbirler ile çevrenin tahribatını önleyerek halkın memnuniyetini %90'a çıkarmak.

AMAÇLAR	HEDEFLER	
AMAÇ-7 Önleyici ve koruyucu sağlık hizmetleri ile Gaziemir halkının bedensel ve ruhsal yaşam kalitesini arttırmak, sağlıklı ve bilinçli nesillerin yetişmesini sağlamak.	HEDEF-1	2014 yılı sonuna kadar önleyici ve koruyucu sağlık hizmetleri verilen kişi sayısını %25 düzeyine çıkarmak.
	HEDEF-2	2014 yılı sonuna kadar korunmasız ve dezavantajlı kişilerin %80'ine sağlık hizmetleri sunmak.
AMAÇ-8 Çevre sağlığının ve düzeninin korunmasına yönelik önleyici ve koruyucu hizmetler ile Gaziemir ilçesini, hemşerilerine huzur ve güven veren yaşam kalitesi yüksek bir kent kılmak.	HEDEF-1	2014 yılı sonuna kadar haşerelerin üreme ve beslenme alanlarında etkin mücadele çalışmalarını sürdürerek vatandaş memnuniyetini %90'a çıkarmak.
	HEDEF-2	2014 yılı sonuna kadar Gaziemir ilçesi sınırları dahilinde yaşayan sahipsiz hayvanlara yönelik yürütülecek koruyucu, önleyici ve teşvik edici faaliyetler ile başıboş hayvan popülasyonunu %3'e çekmek.
AMAÇ-9 Korunmasız ve dezavantajlı kişilere, kadınlara, çocuklara, gençlere ve yaşlılara kültürel, ekonomik ve sosyal avantajlar sunarak kent yasamı ile bütünleşmelerini sağlamak ve sosyal refahı arttırmak.	HEDEF-1	2014 yılı sonuna kadar yardıma muhtaç ailelerin tamamını tespit etmek, ayni ve nakdi yardımlar yapmak.
	HEDEF-2	Korunmasız ve dezavantajlı kişilerin, kadınların, çocukların, gençlerin ve yaşlıların %5'inin toplumsal hayata adapte olmasını sağlamak
AMAÇ-10 Eğitim, Kültür, Sanat, Sosyal ve Sportif faaliyetlerle, kültürlerarası kaynaşmayı, kent kültür ve sanat hayatının gelişimini sağlayarak kültürel kalkınmayı gerçekleştirmek.	HEDEF-1	Kültür ve sanat alanında gerçekleştirilecek ulusal ve uluslar arası etkinliklerle, 2014 yılı sonuna kadar Gaziemir ilçesini Ege Bölgesinin Kültür ve Sanat Merkezi yapmak.
	HEDEF-2	2014 yılı sonuna kadar sağlıklı toplumun alt yapısını oluşturmak ve sportif faaliyetlerde ulusal ve uluslararası başarı sağlamaya yönelik halkın spor yapma alışkanlığını %40 düzeyine çıkarmak.

AMAÇLAR	HEDEFLER	
AMAÇ-11 Gaziemir ilçesine ve halka karşı işlenen suçlara ilişkin alınacak olan önleyici tedbirler ile Gaziemir ilçesini, hemşerilerine huzur, güven, umut veren ve medeni ihtiyaçların karşılanabildiği, yaşam kalitesi yüksek bir kent kılmak.	HEDEF-2	Ticari alandaki gelişmeleri göz önünde bulundurarak 2014 yılı sonuna kadar ruhsatsız işyerlerinin tamamının çevre ve toplum sağlığı açısından mevzuatlara uygun hale getirilmesini sağlayarak ruhsatlandırmak.
AMAÇ-12 Planlama, teşvik, ve istihdama yönelik eğitim ve organizasyonlar ile Gaziemir ilçesinde ekonomik kalkınmayı sağlayacak koşulları yaratarak halkın yaşam standartlarını ve refahını yükseltmek.	HEDEF-1	İlçemizde donanımlı bireyler yetiştirilmesini sağlamak üzere kültürel, sosyal ve sportif faaliyetlere ilişkin düzenlenen eğitim programlarını (kurs, seminer vs.) %20 oranında artırmak.
	HEDEF-2	2014 yılı sonuna kadar ilçe ekonomik hayatında yapılacak düzenlemeler ile üretim ve hizmet sektöründe istihdam edilen kişi sayısını %19 arttırmak.
AMAÇ-13 Gaziemir ilçesinin tarihi-kültürel zenginliklerini koruyarak yapılaşmasını ve gelişmesini sağlamak.	HEDEF-1	2014 yılı sonuna kadar, Gaziemir ilçesinin tüm harita işlemlerinin izlenebileceği, sorgulanabilir, güncellenebilir, güvenilir güncel tüm harita ve mülkiyet bilgilerini, kamu kurum kuruluşları ile halkın istifadesine sunmak.
	HEDEF-2	2014 yılı sonuna kadar ilçenin imar planlarına uygunluk düzeyini %70'e çıkarmak.
	HEDEF-3	Görselliğin ön planda tutulduğu bir ilçede, hemşerilerin huzurlarını sağlamada yeşilin rolünün varlığını düşünerek kişi başına düşen aktif yeşil alan miktarını 2014 yılı sonuna kadar 4 m^2'ye yükseltmek.
	HEDEF-4	2014 yılı sonuna kadar, Gaziemir genelinde bulunan mevcut park sayısını %20 oranında arttırmak.
	HEDEF-5	2014 yılı sonuna kadar kenti çevreleyen doğal yeşil alanların (orman, ağaçlık alanlar v.b.) %20'sinin kontrollü olarak halkın kullanımına açmak.

AMAÇLAR	HEDEFLER	
AMAÇ-14 Şehir güzelliğini sanata dönüştürebilecek yaratıcı projelerle kentsel tasarım ve dönüşümleri gerçekleştirerek planlı ve sürdürülebilir kentleşmeyi sağlamak.	HEDEF-1	2014 yılı sonuna kadar, rekreasyon, sağlık, kültür, spor, ulaşım ve hizmet sektörlerinde teklif edilen projeleri imar planları doğrultusunda en kısa sürede üretmek ve uygulamaya koymak.
	HEDEF-3	2014 yılı sonuna kadar Gaziemir ilçe sınırlarında yer alan tarihi eser ve binaların tamamının restorasyonunu yapmak.
	HEDEF-4	2014 yılı sonuna kadar Aktepe ve Emrez mahallelerinde Kentsel dönüşümü gerçekleştirerek düzenli yaşam alanları oluşturmak.
	HEDEF-5	2014 yılı sonuna kadar Gaziemir ilçesinde bulunan kaçak yapıların %10'unu tasfiye etmek.
	HEDEF-6	2014 yılı sonuna kadar kamulaştırması yapılacak gayrimenkullerin %100'ünü kamulaştırmak.
AMAÇ-15 Gaziemir ilçesinde sürücüler ve yayalar için hızlı, konforlu ve güvenli bir ulaşım sistemini sağlayarak kentsel yaşam kalitesini arttırmak.	HEDEF-1	2014 yılı sonuna kadar, Gaziemir Belediyesi sorumluluğunda olan yolların tamamının yapım-bakım ve onarımı tamamlanacak.

B. Temel Politikalar ve Öncelikler:

Belediyemiz, Bakanlar Kurulunun stratejik amaçlar temelinde kamu politikalarını şekillendirmek ve kaynak tahsisini bu çerçevede yönlendirmek için 5018 Sayılı Kamu Mali Yönetimi ve Kontrol Kanunu doğrultusunda hazırlanan 2007-2013 Dokuzuncu Kalkınma Planı, 2010-2012 Orta Vadeli Program, 2010-2012 Orta Vadeli Mali Program, bölgesel planlar ve bu çerçevede hazırlanan idaremizin 2010-2014 yıllarını kapsayan stratejik planında öngörülen misyon, vizyon, stratejik amaç ve hedeflere uyum sağlamayı öngörmektedir.

Bu çerçevede temel ve öncelikli politikamız; 5393 Sayılı Belediye Kanunu ve diğer kanunlarla verilen görevler ve yetkiler doğrultusunda, Gaziemir'de yaşayan halkın medeni ve müşterek ihtiyaçlarının karşılanarak memnuniyetinin sağlanmasıdır.

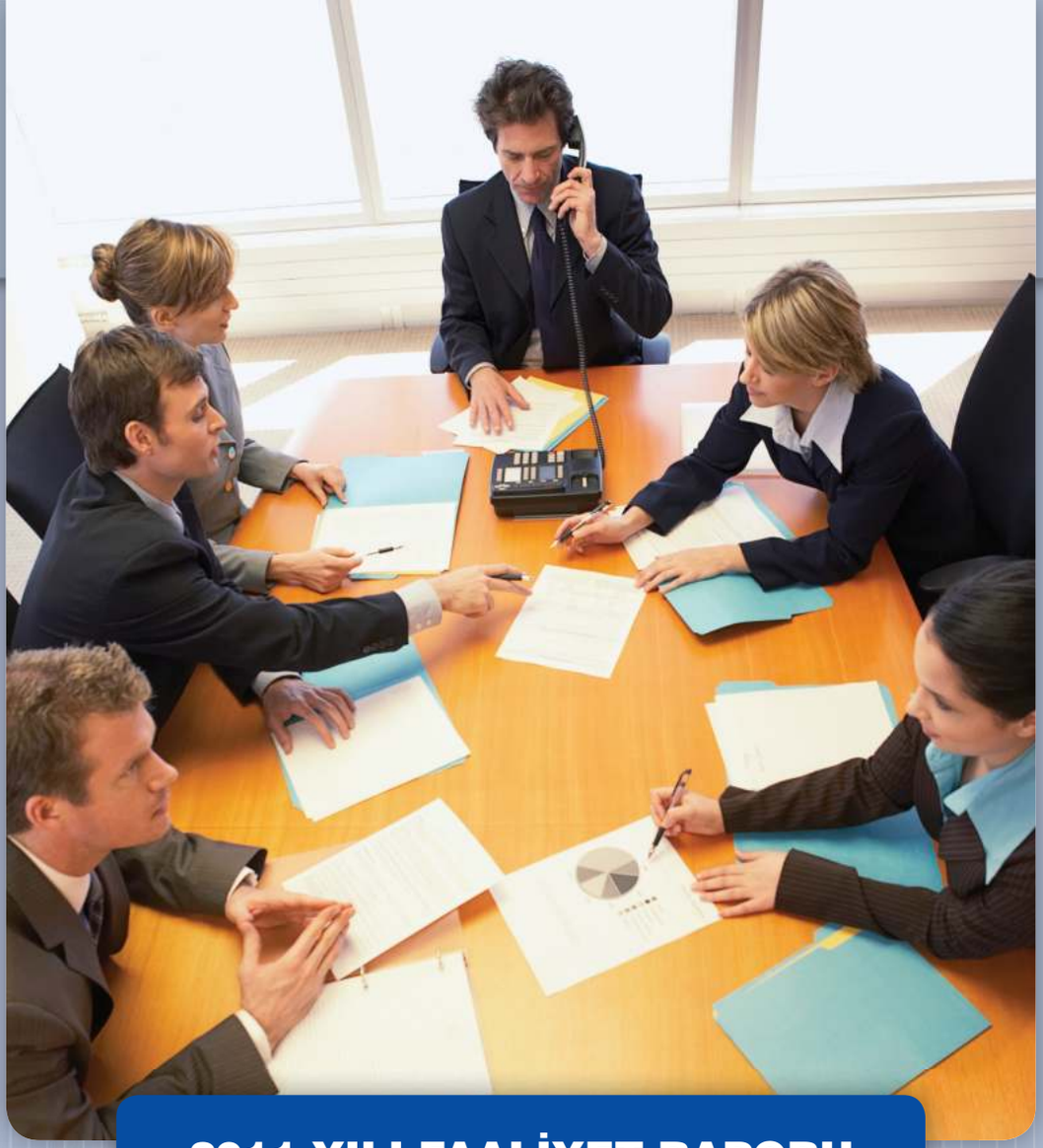

2011 YILI FAALİYET RAPORU

FAALİYETLERE İLİŞKİN BİLGİ VE DEĞERLENDİRMELER

1926
Gaziemir Belediyesi

III. FAALİYETLERE İLİŞKİN BİLGİ VE DEĞERLENDİRMELER

A. Mali Bilgiler:

1. Bütçe Uygulama Sonuçları:

1.1. Gaziemir Belediyesinin bütçe gelir kalemleri, vergi gelirleri, vergi dışı gelirler, sermaye gelirleri, alınan bağış ve yardımlar olmak üzere 4 (dört) kalemden oluşmaktadır.

- **Vergi Gelirleri;** Mülkiyet üzerinden alınan vergiler, dahilde alınan mal ve hizmet gelirleri, vergi gelirlerinden alınan paylar, idari harçlar ve ücretler, sanayi dışı ve arazi satışlar kalemlerinden oluşmaktadır.

- **Vergi Dışı Gelirler;** Teşebbüs ve mülkiyet gelirleri, diğer mülkiyet gelirleri, para cezaları, çeşitli vergi dışı gelirler, kişi ve kurumlardan alınan paylar kalemlerinden oluşmaktadır.

- **Sermaye Gelirleri;** Stokların satışı, arazi ve maddi olmayan varlık satışı kalemlerinden oluşmaktadır.

- **Alınan Bağış ve Yardımlar;** Mahalli idarelerin diğer düzeylerinden ve kurumlar ile kişilerden alınan yardım ve bağışlar tertiplerinden oluşmaktadır.

1.2. Gaziemir Belediyesinin beş yıllık tahmini bütçe ve gerçekleşen bütçe oranları aşağıya çıkarılmıştır.

S. NO	YIL	ÖNGÜRÜLEN BÜTÇE (TL)	GERÇEKLEŞEN BÜTÇE (TL)	GERÇEKLEŞME ORANI
1	2007	22.580.000,00	16.358.397,94	%75
2	2008	27.450.000,00	22.397.983,48	%82
3	2009	38.060.000,00	23.416.960,20	%61
4	2010	38.880.000,00	31.512.453,90	%81
5	2011	52.216.670,00	36.846.167,22	%70

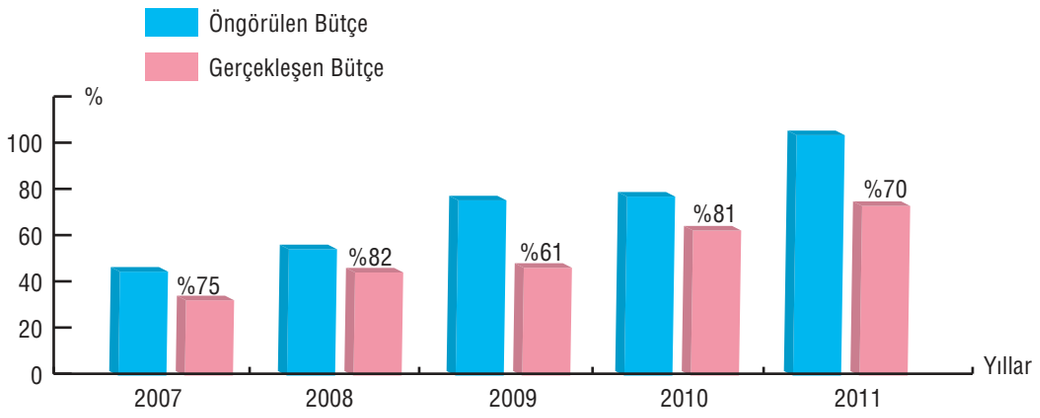

1.3. Gelir bütçesinde meydana gelen sapmanın nedeni; Sermaye gelirlerindeki arsa satışları kaleminde bulunmaktadır. Sapma nedeni ise; dava sürecinin halen devam etmesinden dolayı ilgili gayrimenkullerin henüz belediyemiz adına tescil edilememesi ve bu sebeple satış işlemi gerçekleşememesidir.

Sapmaya neden olan belediye gelirlerinin tahsili ve alacakların güvenceye bağlanması için mevcut yasaların öngördüğü tüm yasal tedbirler alınmıştır.

1.4. 2011 yılı gelir bütçesi ekonomik sınıflandırması (1. Düzey):

GELİR KODU	GELİR ÇEŞİDİ	TAHMİNİ GELİR (TL)	TOPLANAN GELİR (TL)
01	Vergi gelirleri	18.413.985,20	14.829.915,80
03	Teşebbüs ve mülkiyet gelirleri	4.108.373,60	4.026.068,25
04	Alınan bağış ve yardımlar ile özel gelirler	7,00	949.683,75
05	Diğer gelirler	21.055.074,00	16.659.962,28
06	Sermaye gelirleri	8.639.230,20	380.537,14
09	Red ve iadeler (-)	-28.200,00	0,00
TOPLAM		**52.216.670,00**	**36.846.167,22**

1.5. Gerçekleşmiş gelir ve giderler:

S. NO	YILLAR	GELİRLER (TL)	GİDERLER (TL)
1	2007	16.358.397,94	20.901.328,29
2	2008	22.397.983,48	23.249.893,10
3	2009	23.416.960,20	26.108.703,90
4	2010	31.512.453,90	33.538.389,26
5	2011	36.846.167,22	40.303.656,08

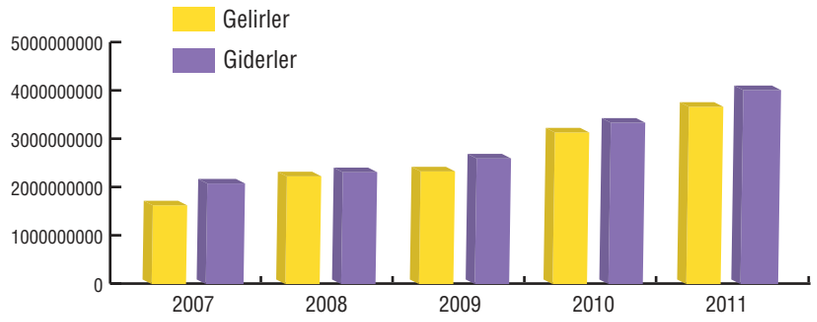

1.6. Bütçe Giderleri Fonksiyonel Sınıflandırmasının (1. Düzeyi):

GELİR KODU	AÇIKLAMA	2011 YILI BÜTÇE GİDERİ (TL)	2011 YILI HARCANAN TUTAR (TL)
1	Genel Kamu Hizmetleri	21.623.894,21	19.978.904,86
2	Savunma Hizmetleri	–	–
3	Kamu Düzeni ve Güvenlik Hizmetleri	1.189.713,00	1.312.591,47
4	Ekonomik İşler ve Hizmetler	10.219.297,00	7.127.666,80
5	Çevre Koruma Hizmetleri	4.775.338,00	4.544.796,64
6	İskan ve Toplum Refahı Hizmetleri	432.962,79	96.438,57
7	Sağlık Hizmetleri	1.120.916,00	785.162,51
8	Dinlenme, Kültür ve Din Hizmetleri	11.287.879,00	6.458.095,23
9	Eğitim Hizmetleri	–	–
10	Sosyal Güvenlik ve Sosyal Yardım Hizmetleri	–	–
TOPLAM		**50.650.000,00**	**40.303.656,08**

1.7. 2011 Yılında Bankalardan Gelen Payın Brüt Kesinti ve Net Tutarları:

AYLAR	BRÜT TUTAR (TL)	İLLER BANKASI KESİNTİ TUTARI (TL)	VAKIFBANK KESİNTİ TUTARI (TL)	NET TUTAR (TL)
Ocak	1.194.640,71	477.856,65	35.188,26	681.595,80
Şubat	989.061,93	395.625,07	35.188,26	558.248,60
Mart	1.088.578,55	435.431,75	98.087,13	555.059,67
Nisan	1.161.708,25	464.683,65	98.087,13	598.937,47
Mayıs	913.857,07	48.890,07	98.087,13	766.879,87
Haziran	1.062.233,49	48.629,71	98.087,13	915.516,65
Temmuz	1.282.598,83	48.629,71	98.087,13	1.135.881,99
Ağustos	1.250.460,31	49.184,22	98.087,13	1.103.188,96
Eylül	948.759,73	379.504,18	98.087,13	471.168,42
Ekim	1.628.078,85	265.061,68	98.087,13	1.264.930,04
Kasım	1.042.545,38	134.778,70	139.445,78	768.320,88
Aralık	1.088.263,72	285.235,93	139.445,78	663.581,99
TOPLAM	**13.650.786,82**	**3.033.511,32**	**1.133.965,12**	**9.483.310,34**

1.8. Bütçe Giderlerinin Kurumsal Sınıflandırma Tablosu:

KURUMSAL KODU				HARCAMA BİRİMİ	2011 TAHMİNİ GİDERİ (TL)	2011 YIL SONU GİDERİ (TL)
I	II	III	IV			
46	35	16	02	Özel Kalem Müdürlüğü	712.511,00	732.922,26
46	35	16	05	İnsan Kaynakları ve Eğitim Müdürlüğü	5.071.148,00	4.489.317,97
46	35	16	10	Bilgi İşlem Müdürlüğü	445.802,00	551.994,56
46	35	16	20	Teftiş Kurulu Müdürlüğü	125.100,00	120.073,64
46	35	16	24	Hukuk İşleri Müdürlüğü	201.711,00	245.657,88
46	35	16	25	Basın Yayın ve Halkla İlişkiler Müdürlüğü	691.450,00	581.096,58
46	35	16	29	Plan Proje Müdürlüğü	1.080.998,72	1.662.703,73
46	35	16	31	Yazı İşleri Müdürlüğü	300.518,00	306.964,90
46	35	16	32	Zabıta Müdürlüğü	988.002,00	1.066.933,59
46	35	16	34	Mali Hizmetler Müdürlüğü	6.573.498,81	5.492.833,89
46	35	16	35	Temizlik İşleri Müdürlüğü	4.775.338,00	4.544.796,64
46	35	16	36	Sağlık İşleri Müdürlüğü	1.120.916,00	785.162,51
46	35	16	38	İmar ve Şehircilik Müdürlüğü	432.962,79	96.438,57
46	35	16	39	Fen İşleri Müdürlüğü	10.219.297,00	7.127.666,80
46	35	16	44	Park ve Bahçeler Müdürlüğü	8.475.182,00	3.871.897,67
46	35	16	50	Kültür ve Sosyal İşler Müdürlüğü	2.121.247,00	2.005.100,98
46	35	16	52	Destek Hizmetleri Müdürlüğü	7.124.431,68	6.524.089,77
46	35	16	53	Strateji Geliştirme Müdürlüğü	189.886,00	98.004,14
TOPLAM					**50.650.000,00**	**40.303.656,08**

2. Temel Mali Tablolara İlişkin Açıklamalar:

2.1. 2011 yılı bütçemizin %85'lik gibi büyük bir kısmını vergi gelirleri ve diğer gelirler olmak üzere iki gelir kalemi paylaşmaktadır.

2.2. 2011 yılı bütçesindeki gerçekleşen gider oranı gelir oranına göre daha fazladır.

2.3. 2011 yılı bütçemizin gider kalemlerinde en çok harcama ekonomik işler ve hizmetler ile genel kamu hizmetleri kalemlerinde yapıldığı görülmektedir.

3. Mali Denetim Sonuçları:

3.1. Belediyemiz, Sayıştay'ın dış denetimine tabidir. Bu denetim sırasında Sayıştay; Kamu kaynaklarının etkili, ekonomik ve verimli kullanılıp kullanılmadığını, idarenin hesaplarını ve bunlara ilişkin belgeleri esas alarak, mali tabloların güvenirliğini ve doğruluğunu, gelir, gider ve mallara ilişkin mali işlemlerin kanunlara ve diğer hukuki düzenlemelere uygunluğunu, ayrıca idarenin birimlerinin yapılarının da kanunlara uygunluğunu denetler.

3.2. Bu çerçevede 2010 ve 2011 yıllarını kapsayan dönemin denetimi, evrakların Sayıştay Başkanlığı tarafından istenmemesinden dolayı gerçekleşmemiştir.

3.3. 5393 Sayılı Belediye Kanununun 25. maddesi gereği Belediyemizin 02 Ocak 2012 tarih ve 02 Sayılı Meclis kararıyla oluşturulan, 01 Ocak - 31 Aralık 2011 dönemine ait denetleme komisyonu çalışmalarını tamamlamış ve denetleme raporu 30 Mart 2012 tarihi itibarı ile Meclis Başkanlığına sunulmuştur.

B. Performans Bilgileri:

Faaliyet ve Proje Bilgileri:

2011 yılı faaliyet ve projelerine ilişkin bilgiler, müdürlük bazında ele alınarak müteakip sayfalara çıkarılmıştır.

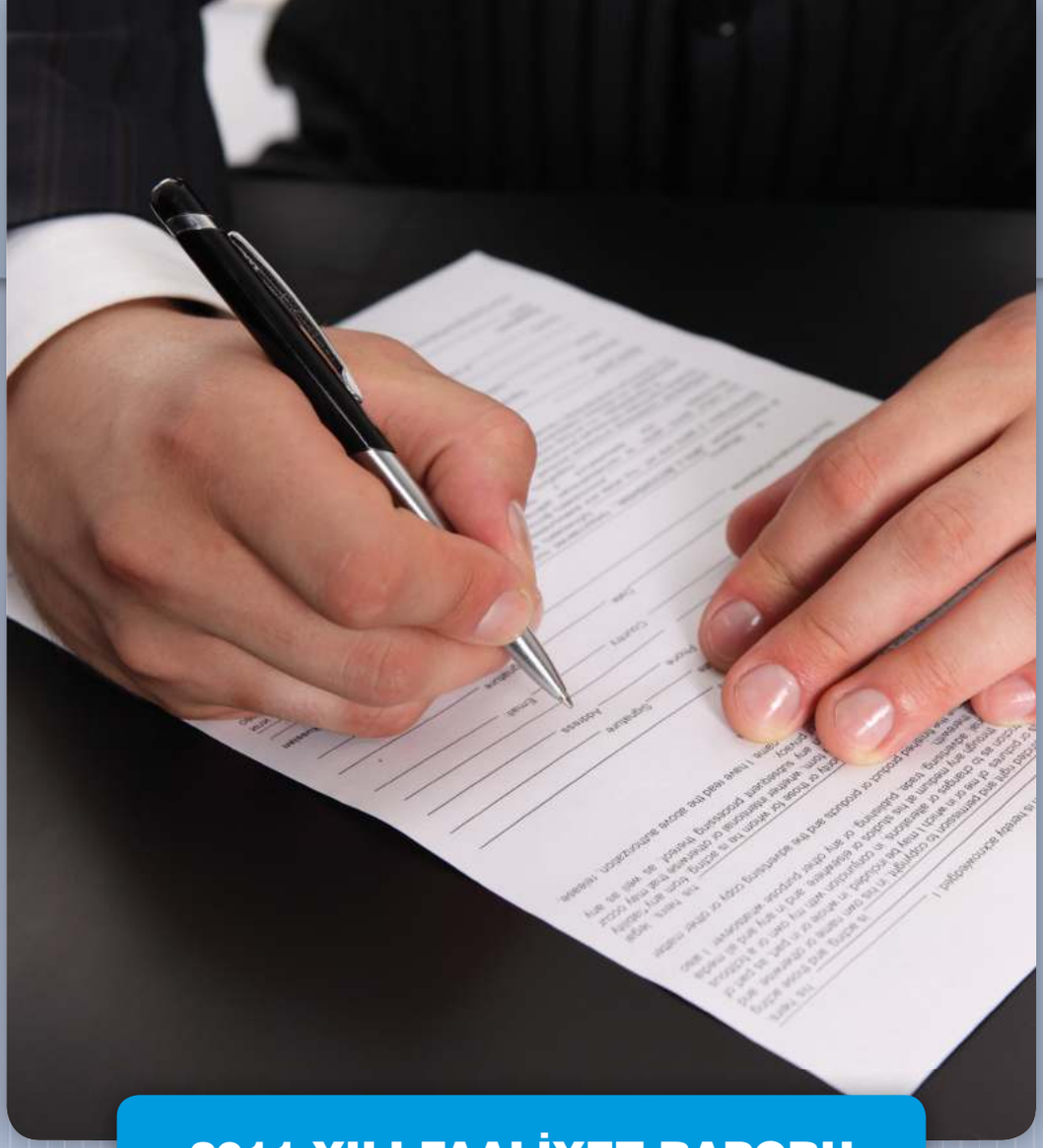

2011 YILI FAALİYET RAPORU

ÖZEL KALEM MÜDÜRLÜĞÜ

1926
Gaziemir Belediyesi

ÖZEL KALEM MÜDÜRLÜĞÜ

Özel Kalem Müdürlüğü Belediye Başkanımıza intikal eden sözlü yada yazılı talepleri, randevuları, günlük olarak takip etmekte, Başkanın tüm iletişim ve haberleşmesini sağlamakta, özel resmi yazışmalarını, müdürlüğün tüm yazışmalarını takip etmekte ve sonuçlandırmakta, Başkana gelen mektup ve dilekçeleri değerlendirip ilgili birimlere sevk etmekte, başkanın görmesi gerekenleri üst yazıyla konu özetlenerek başkanın onayına sunmakta ve Başkanlık makamının temsil, ağırlama ve protokol işleri ile ilgili çalışmaları sürdürmektedir.

A. Faaliyet ve Proje Bilgileri:

1. Harcama yetkilisi olarak, Belediye Başkanı adına Temsil Tören ve Ağırlama Bütçesi kullanılmıştır.

2. Belediye Başkanı'nın resmi, özel ve gizlilik taşıyan yazışmaları yürütülmüştür.

3. Belediye Başkanı'na ve Müdürlüğe gelen, giden evrakın giriş, çıkış, kayıt, değerlendirme ve ilgili birimlere gönderilmesi, teslim edilmesi, dosyalanması, arşivlenmesi; Belediye Başkanı'nın imzalaması, onaylaması gereken evrakın sunulması ve ilgili birimlere iletilmesi sağlanmıştır.

4. Belediye Başkanı'nın ziyaret, davet, karşılama, ağırlama, uğurlama, açılış, milli ve dini bayramlar ile mahalli kurtuluş günleri vesaire önemli günlerde düzenlenen organizasyonlarda her türlü protokol, tören işleri düzenlenerek, zaman ve yerleri Belediye Başkanı'na bildirilmiştir.

5. Belediye Başkanı'nın yurtiçi ve yurtdışından ziyaretlerine gelen konukları en iyi şekilde karşılanarak ağırlanmış ve uğurlanmıştır.

6. Belediye Başkanı'nın görüşme ve kabullerine ait hizmetleri yürütülmüştür.

7. Belediye Başkanı'nın diğer kuruluşlarla ve vatandaşlarla ilişkileri koordine edilmiş, vatandaşların kurum ve kuruluşlardan gelen randevu talepleri doğrultusunda Belediye Başkanı ile görüşmeleri sağlanmıştır.

8. Başkanlık makamının randevuları planlanmış, toplantılar düzenlenerek gün ve saatleri birimlere bildirilmiştir.

9. Belediye Başkanı'nın sözlü talimatları ilgili birimlere ulaştırılarak, sonuçlandırılması sağlanmıştır.

10. Belediye Meclisi, Belediye Encümeni ile Belediye'de hizmet veren tüm Müdürlüklerin kendi aralarındaki ve bu Müdürlüklerle Başkanlık Makamı arasındaki işbirliği ve koordinasyonu sağlanmıştır

11. Başkanlığımıza gelen vatandaşların Belediye Başkanımızla görüşmeleri sağlanarak dilek, görüş ve talepleri alınmıştır. Yıllara sari randevu taleplerine ilişkin bilgiler aşağıya çıkarılmıştır.

FAALİYET	KİŞİ SAYISI		
	2009 YILI	2010 YILI	2011 YILI
Başkandan randevu talep eden	3546	868	780
Randevu verilenlerden başkanla görüşen	2936	757	624
Başkanla randevusuz gelip görüşen	2438	1819	858

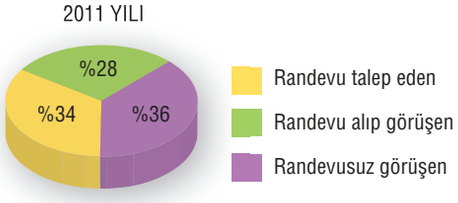

12. Çağdaş Belediyecilik anlayışı içinde vatandaşlara en iyi hizmeti verebilmek amacıyla; vatandaşlar, kurum ve kuruluşlar tarafından yazılı, sözlü veya e-posta ile Başkanlık Makamına intikal ettirilen talep ve şikayetlerin çözüme kavuşturulmasında, ilgili birimlere sorunları aktararak takip edilmiş, sonuçları hakkında ilgililere bilgi verilmiştir.

13. Halk günü toplantıları kapsamında; İlçemizde yaşayan vatandaşlarımızın dilek, şikayet ve önerilerini almak üzere Belediye Başkanımız ve başkan yardımcılarımız ile 3 adet Halk günü gerçekleştirilerek vatandaşlarımızın güncel problemlerine çözüm bulunmaya çalışılmıştır. Toplantılara 170 vatandaşımız katılmıştır.

14. Vatandaşlarımızdan gelen talep ve şikayetler ile gönderilen mesaj, çekilen telgraf vb. faaliyetler aşağıya çıkarılmıştır.

AÇIKLAMA	ADET
Toplam atılan mesaj	678
Toplam mesaj atılan kişi	1.258.580
Vatandaş ve kurumlardan gelen talep ve şikayetler	169
Kaymakamlık aracılığıyla gelen talep ve şikayetler	42
Diğer kurumlara, gelen davetlere çekilen telgraf	39
Başkanımızın gelen davetlere göre katıldığı düğün, sünnet, nikah	175
Diğer kurum, kuruluşlar ve firmalardan başkanımıza gelen davetler	2512

15. İlçemizde yaşanan işsizlik problemine çözüm üretmek için aşağıda detayları gösterilen CV Bank sistemi kurulmuştur. Bu çerçevede CV bank sisteminden faydalanılarak çeşitli kurum ve kuruluşlarla koordineli olarak işe yerleştirme yapılmaktadır.

CV BANKASI	2009 YILI	2010 YILI	2011 YILI
İlkokul mezunu sayısı	663	273	234
Ortaokul mezunu sayısı	327	174	168
Lise mezunu sayısı	826	501	444
Yüksek okul mezunu sayısı	263	131	283
Üniversite mezunu sayısı	463	388	70
Mezuniyet durumu bilinmeyenlerin sayısı	–	68	464
TOPLAM CV SAYISI	**2542**	**1535**	**1663**

16. CV bank sistemi üzerinden gelen talepler doğrultusunda toplam 1663 CV'den işe girenlerin sayısı 642 kişidir.

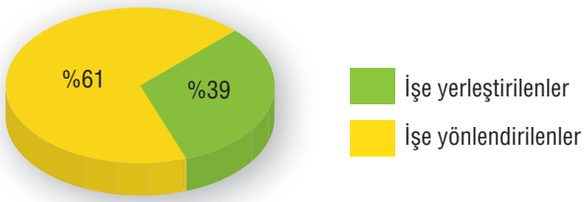

17. 2011 yılı içerisinde resmi görüşmeler ve çeşitli bilgi paylaşımı maksadıyla yurtiçi seyahatlerine listede isimleri yazılı personel katılmıştır.

TARİH	AMAÇ	KATILIMCILAR
09 Şubat 2011	Ankara ziyareti	Başkan Yrd. Mehmet MARABA
17-20 Şubat 2011	Türkiye Belediyeler Birliği, Marmara Belediyeler Birliği ve Özel Kalem Müdürleri platformuna ilişkin Antalya'da düzenlenen ortaklaşa eğitim	Özel Kalem Md. Mehmet TUNÇER
10-13 Mayıs 2011	IDEF-11 10 ncu Uluslararası Savunma Sanayii Fuarına katılım	Başkan Yrd. Mehmet MARABA
05-11 Mayıs 2011	Kardeş Belediyemiz Rusya Volgograd Belediyesi "Zafer Günü Kutlamalarına" katılım	Özel Kalem Md. Mehmet TUNÇER
30 Mayıs 2011	Ankara'da düzenlenen "Belediyelerde e-Devlet Uygulamaları ve Bilişim Teknolojilerinin Yaygınlaştırılması" konulu eğitim	Başkan Yrd. Savaş KAPUCU
20 Temmuz 01 Agustos 2011	Kardeş Belediyemiz Bosna Hersek Gorajde Belediyesinin 2011 14. Uluslar Arası Dostluk Festivaline katılım	Başkan Yrd. Savaş KAPUCU
05-28 Kasım 2011	Türkiye Belediyeler Birliği İmar ve Şehircilik Müdürlüğü Türkiye Sakatlar Konfederasyonu tarafından gerçekleştirilen "Uluslar Arası Engelsiz Kent – Engelsiz Turizm" sempozyumuna katılım	Başkan Yrd. Mustafa DUMAN
26 -27 Kasım 2011	Ankara'da düzenlenen Türkiye Belediyeler Birliği Dış İlişkiler Müdürlüğü tarafından gerçekleştirilen "2011 IV. Yerel Yönetimlerin Mali Yönetimi Formu" toplantısı	Başkan Yrd. Savaş KAPUCU

18. Belediyemizce yapılan ve Belediye Başkanımızın katıldığı çeşitli etkinlikler aşağıda sunulmuştur.



05.01.2011 Büyükşehir Belediye Başkanı Aziz KOCAOĞLU'nun Başkanımızı Makamında ziyareti gerçekleşmiştir.



08.01.2011 Sarnıç Dedeoğlu İ.Ö.O. Kahvaltı programı gerçekleşmiştir.



10.01.2011 İlçemizdeki işsizlere yönelik KOSGEB toplantısı yapılmıştır.



24.01.2011 Başkanımız ve Ege Üniversitesi Ziraat Fakültesi Plaket töreni gerçekleşmiştir



25.01.2011 Başkanımız 23 Nisan Şenlikleri ile ilgili Sarnıç Restaurantta Basın Mensuplarıyla toplantı yapmıştır.



02.02.2011 Belediyemiz ve Peyzaj Mimarlar Odası Protokol antlaşması Gerçekleşmiştir.



09.02.2011 Belediye Meclis Salonunda Gaziemir Kent Konseyi toplantısı gerçekleşmiştir.



03.03.2011 Gaziemir Genç İşadamları Derneğinin Başkanımızı makamında ziyareti gerçekleşmiştir.





11.02.2011 Anı Evi'nin Açılışı gerçekleştirilmiş, bu kapsamda Yunanistan'dan gelen misafirlerimize yemek programı düzenlenmiştir.



08.03.2011 Belediye Düğün salonunda Dünya Kadınlar Günü kapsamında İlçemiz kadınlarına çay etkinliği gerçekleşmiştir.



09.03.2011 Valimiz ve Kaymakamın Hastane İnşaatımızı ve Sarnıç Fatih İlk Öğretim Okulunu ziyareti gerçekleşmiştir.



17.03.2011 Çanakkale Müzesi açılışı gerçekleşmiştir.



18.03.2011 Şehit Aileleri Derneğinin Gazilerimizle birlikte Başkanımızı makamında ziyareti gerçekleşmiştir.



21.03.2011 AKM'de KOSGEB toplantısı gerçekleşmiştir.



23.03.2011 Satranç Kulübünün Başkanımızı makamında ziyareti gerçekleşmiştir.



23.03.2011 Mustafa Kemal Paşa İlk Öğretim Okulu Ana Sınıfı açılışı gerçekleşmiştir.



25.03.2011 A.Arda meydanında kahvede Meydan Projesiyle ilgili hisse sahipleriyle toplantı gerçekleşmiştir.



02.04.2011 Belediyemiz kursiyerlerine sertifika töreni gerçekleşmiştir.



06.04.2011 İncir cafede İlçemizdeki muhtarlara kahvaltı programı gerçekleşmiştir.



20.04.2011 23 Nisan Uluslararası çocuk şenliği kapsamında yurtdışından gelen KKTC cumhurbaşkanının kızının Başkanımızı makamında ziyareti gerçekleşmiştir.



24.04.2011 23 Nisan Uluslararası çocuk şenliği kapsamında gelen konuklarımızla Kapanış resepsiyonu gerçekleşmiştir.



06.05.2011 Irmak Pazar yerinde 2. geleneksel bahar Şenliği düzenlenmiştir.



08.05.2011 Başkanımızın anneler günü dolayısıyla ilçemizdeki annelerimizi ziyareti gerçekleşmiştir.



18.05.2011 Başkanımız İlçe kaymakamıyla birlikte Seydi Baba Türbesi ve Çift Çeşmeyi ziyareti gerçekleşmiştir.



24.05.2011 Ege Ünv.Ege Meslek Yüksekokulu Uçak Teknolojileri "Angar" açılışı gerçekleşmiştir.



27.05.2011 Aktepe Cumhuriyet Semt Evinde El Sanatları sergi Açılışı gerçekleşmiştir.



30.05.2011 Evka 7 Cumhuriyet Semt evinde Hediyelik eşya sergi açılışı gerçekleşmiştir.



02.06.2011 Sarnıç Yörem Ev Böreklerinde SARGİAD İş Adamlarına kahvaltı programı düzenlenmiştir.



10.06.2011 Belediye Meclis Salonunda KOSGEP kursiyerlerine sertifika töreni gerçekleşmiştir.



21.06.2011 Başkanımızın Belediyemiz tarafından yapılan Buz Pistini ziyareti gerçekleşmiştir.



07.07.2011 TRT'nin Gaziemir Anı Evinde Başkanımızla röportajı gerçekleşmiştir.



21.07.2011 Belediyemiz meclis salonunda İZSU yetkilileri ile birlikte bilgilendirme toplantısı yapılmıştır.



10.08.2011 tarihinde halk Tv'nin Başkanımızla röportajı gerçekleşmiştir.



13.08.2011 Büyükşehir Belediye Başkanı Aziz KOCAOĞLU'nun Başkanımızı ziyareti gerçekleşmiştir.



28.09.2011 tarihinde Başkanımız "KARCHER" adlı işyerinin açılışını gerçekleştirmiştir.



29.09.2011 İlçemiz genelinde bulunan cami hocalarına toplantı eşliğinde kahvaltı programı gerçekleşmiştir.



30.09.2011 tarihinde Başkanımız "Erzurum Çevik Kuyumculuk" işyeri açılışını gerçekleştirmiştir.



18.10.2011 Havacılık Yüksek okulu öğrencilerinin Başkanımıza plaket takdimi gerçekleşmiştir.



31.10.2011 Başkanımızın Havacılık Yüksekokulu öğrencileri ile kahvaltı programı gerçekleşmiştir.



03.11.2011 Başkanımızın Kurban Bayramı nedeni ile Şantiye tesislerinde tüm personelimizle yemek eşliğinde bayramlaşması gerçekleşmiştir.



08.11.2011 Kurban Bayramı nedeni ile Başkanımızın İlçemizdeki esnafları gezerek Bayramlaşması gerçekleşmiştir.



24.11.2011 Öğretmenler günü nedeni ile Başkanımızın Sarnıç Fatih İ. Ö. O. Öğrenci ve Öğretmenlerini ziyareti gerçekleşmiştir.



26.11.2011 Öğretmenler günü dolayısıyla Başkanımız GAZİGEM öğretmenlerinin Öğretmenler gününü kutlaması gerçekleşmiştir.



08.12.2011 A.Taner Kışlalı Spor Salonunda Sema Gösterisi gerçekleşmiştir.



12.12.2011 CHP Milletvekili Deniz BAYKAL'ın Başkanımızı makamında ziyareti gerçekleşmiştir.



12.12.2011 Makedonya Ankara Büyükelçisinin Başkanımızı makamında ziyareti gerçekleşmiştir.



16.12.2011 Gaziemir hava Teknik Okulları Komutanının Başkanımızı makamında ziyareti gerçekleşmiştir.



23.12.2011 CHP Genel Başkanı Kemal KILIÇDAROĞLU'nun Başkanımızı makamında ziyareti gerçekleşmiştir.



28.12.2011 AKM'de Personelimizle Yılbaşı Kutlaması gerçekleşmiştir.

- 12.01.2011 İl Müftüsünün Başkanımızı makamında ziyareti gerçekleşmiştir.
- 14.01.2011 Gaziemir Lisesi Kahvaltı programı gerçekleşmiştir.
- 15.01.2011 İl genelindeki Engelli Derneklerine kahvaltı programı gerçekleşmiştir.
- 20.01.2011 G.emir yeni MHP ilçe Başkanının Başkanımızı makamında ziyareti gerçekleşmiştir.
- 26.01.2011 Engelli Derneği Başkanı Ali KARAİBRAHİMOĞLU'nun Başkanımızı makamında ziyareti gerçekleşmiştir.
- 03.02.2011 Gaziemir Türk Anneler Derneğinin Bakanımızı makamında ziyareti gerçekleşmiştir.
- 09.02.2011 İzelman Anaokulu Başkanının Başkanımızı makamında ziyareti gerçekleşmiştir.
- 28.02.2011 Meclis Salonunda Personellerimize Hizmet İçi Eğitim Semineri gerçekleşmiştir.
- 28.02.2011 Kent Konseyi Kadın Meclisinin Başkanımızı makamında ziyareti gerçekleşmiştir.
- 04.03.2011 Başkanımızın Saadet Partisini ziyareti gerçekleşmiştir.
- 08.03.2011 Dünya Kadınlar Günü etkinliği kapsamında Belediye kadın personele başkanımız tarafından şal dağıtımı gerçekleşmiştir.
- 16.03.2011 Irmak mh. Sakinleriyle Meydan Projesiyle ilgili toplantı gerçekleşmiştir.
- 22.03.2011 Belediye birinler arası futbol turnuvası gerçekleşmiştir.
- 24.03.2011 Başkanımızın İzelman Anaokulunu ziyareti gerçekleşmiştir.
- 24.03.2011 Başkanımızın Özel Babacan Anaokulunu ziyareti gerçekleşmiştir.
- 24.03.2011 MHP İl başkanı ve İlçe başkanının Başkanımızı makamında ziyareti gerçekleşmiştir.
- 06.04.2011 Kipa 10. yıl lisesi futbol takımına malzeme yardımı gerçekleşmiştir.
- 11.04.2011 Polis haftasında Başkanımızın İlçe Emniyet müdürünü makamında ziyareti gerçekleşmiştir.
- 12.04.2011 SARGİAD derneği başkanının Başkanımızı makamında ziyareti gerçekleşmiştir.
- 13.04.2011 Çağdaş Eğitim Koleji Başkanımızı makamında ziyareti gerçekleşmiştir.
- 23.04.2011 23 Nisan Uluslararası çocuk şenliği kapsamında gelen konuklarımızın Başkanımızı makamında ziyaretleri gerçekleşmiştir.
- 08.05.2011 Tramp Atışları yarışması gerçekleşmiştir.
- 08.05.2011 Başkanımızın İlçemizdeki derneklerin piknik programlarını ziyareti gerçekleşmiştir.
- 11.05.2011 Belediyemiz tarafından Balkan Göçmenlerine kitap yardımı yapılmıştır.
- 10.06.2011 Belediyemizde lise son sınıf stajyerlik yapan öğrencilere staj sonrasında çalışmalarından dolayı teşekkür belgesi ve veda töreni gerçekleşmiştir.
- 13.07.2011 Belediyemiz Meclis salonunda 6 aylık değerlendirme toplantısı gerçekleşmiştir.

- 19.07.2011 İl Başkanı Tacettin BAYAR'IN Başkanımızın Makamında ziyareti gerçekleşmiştir.
- 08.08.2011 Dokuz Eylül Mahallesinde vatandaşlarımıza iftar yemeği verilmiştir.
- 09.08.2011 Zafer mahallesinde vatandaşlarımıza iftar yemeği verilmiştir.
- 10.08.2011 Sarnıç menderes mahallesinde vatandaşlarımıza iftar yemeği verilmiştir.
- 11.08.2011 TRT'nin Altay Spor Kulübü Yönetiminin Başkanımızı Makamında ziyareti gerçekleşmiştir.
- 11.08.2011 İzmir Milletvekili Birgül Ayman GÜLER'in CHP Gaziemir ilçe Yönetimİle Başkanımızı makamında ziyareti gerçekleşmiştir.
- 11.08.2011 Sarnıç Hürriyet mahallesinde vatandaşlarımıza iftar yemeği verilmiştir.
- 12.08.2011 Gaziemir Amatör spor kulüplerinin Başkanımızı makamında ziyaretigerçekleşmiştir.
- 12.08.2011 Sarnıç Fatih mahallesinde vatandaşlarımıza iftar yemeği verilmiştir.
- 12.08.2011 CHP Gençlik Kolları Genel Başkan Yardımcılarının Başkanımızı makamında ziyareti gerçekleşmiştir.
- 13.08.2011 Sarnıç Atatürk mahallesinde vatandaşlarımıza iftar yemeği verilmiştir.
- 18.08.2011 Gazikent mahallesinde vatandaşlarımıza iftar yemeği verilmiştir.
- 16.08.2011 Irmak mahallesinde vatandaşlarımıza iftar yemeği verilmiştir.
- 17.08.2011 Beyazevler mahallesinde vatandaşlarımıza iftar yemeği verilmiştir.
- 18.08.2011 Atıfbey mahallesinde vatandaşlarımıza iftar yemeği verilmiştir.
- 19.08.2011 Yunanistan'dan gelen Yunanlı Çiftin Başkanımızı makamında ziyareti ve Seydiköy anı evini ziyaretleri gerçekleşmiştir.
- 19.08.2011 Gazi mahallesinde vatandaşlarımıza iftar yemeği verilmiştir.
- 21.08.2011 Vuslat Doğan SABANCI'nın Başkanımızı makamında ziyareti gerçekleşmiştir.
- 23.08.2011 Aktepe mahallesinde vatandaşlarımıza iftar yemeği verilmiştir.
- 26.08.2011 A.Arda Meydanında Vatandaşlarımıza iftar yemeği verilmiştir.
- 26.08.2011 Başkanımızın Belediye personeliyle Bayramlaşması gerçekleşmiştir.
- 31.08.2011 Bayramın ikinci günü Merkez Belediye binamızda ve Sarnıç biriminde Başkanımızın Vatandaşlarımızla Bayramlaşması gerçekleşmiştir.
- 16.09.2011 Gaziler haftası dolayısıyla Gazilerimizin başkanımızı makamında ziyareti gerçekleşmiştir.
- 22.09.2011 tarihinde Memurlarımızla Sendika toplu sözleşmesi gerçekleşmiştir.
- 30.09.2011 Belediye Meclis Salonunda Kent Konseyi Genel Kurul toplantısı gerçekleşmiştir.
- 02.10.2011 GAZİGEM 2011-2012 eğitim öğretim yılı açılışı ve pilav günü gerçekleşmiştir.
- 02.10.2011 Başkanımızn Tüm Emekliler Derneği yönetimi ile kahvaltı programı gerçekleşmiştir.
- 03.10.2011 Denizli Milletvekili Adnan KESKİN'in Başkanımızı makamında ziyareti gerçekleşmiştir.
- 15.10.2011 Gaziemir Spor Okulları malzeme yardımı ve sezon açılışı gerçekleşmiştir.
- 19.10.2011 Sarnıç Biriminde Başkanımız Strateji geliştirme Müdürlüğü personeline teşekkür belgesi takdimi gerçekleşmiştir.
- 20.10.2011 Esbaş'taki CUMMİS Yetkililerinin Başkanımızı makamında ziyareti gerçekleşmiştir.
- 07.11.2011 Başkanımızın makamında vatandaşlarla bayramlaşması gerçekleşmiştir.
- 26.11.2011 Sarnıç Kaplanlar düğün salonunda Öğretmenler günü dolayısıyla başkanımızın İlçemizdeki tüm öğretmenlere kahvaltı programı gerçekleşmiştir.
- 26.12.2011 Belediyemiz Kent Konseyi Kadın Meclisi Üyelerinin Başkanımızı ziyareti gerçekleşmiş ve Başkanımız tarafından üyelere sertifika verilmiştir.
- 28.12.2011 Başkanımızın Atatürk, Aktepe, Beyazevler mahallelerindeki semt evlerindeki kursiyerleri ziyareti gerçekleşmiş kursiyerlere ve vatandaşlara ayna ve fular dağıtımı gerçekleşmiştir.
- 29.12.2011 Sarnıç Restaurantta muhtarlara akşam yemeği programı gerçekleşmiştir.



2011 YILI FAALİYET RAPORU

TEFTİŞ KURULU MÜDÜRLÜĞÜ

1926
Gaziemir Belediyesi

TEFTİŞ KURULU MÜDÜRLÜĞÜ

A. Faaliyet ve Proje Bilgileri:

Belediyemiz birimlerinin iş ve işlemlerinin, hesaplarının ve çalışmaların, hukuki ve mali açıdan teftişi yapılarak, inceleme ve soruşturma işleri yürütülmekte, Belediyemiz birimlerinin teftişinin yürütülmesi hususunda genel prensipler tespit edilerek personelin verimli çalışmasını teşvik edici etkin bir teftiş sisteminin oluşturulması çalışmaları yürütülmektedir.

Başkanlık Makamı tarafından belirlenen konularda detaylı inceleme ve araştırmalar yapılarak düzenlenen raporlar başkanlık makamına sunulmaktadır. Görev alanına giren konularda, Başkanlık Makamının, Belediyeye bağlı tüm Müdürlüklerin ve bağlı kuruluşların soruları hakkında görüş bildirerek danışmanlık hizmeti verilmektedir. Ayrıca 4483 sayılı memurlar ve diğer kamu görevlilerinin yargılanması hakkında kanun kapsamında valilik veya kaymakamlık makamınca verilen ön inceleme görevlerini de yerine getirmektedir.

2011 yılında Teftiş Kurulu Müdürlüğüne 8 adet soruşturma dosyası intikal etmiş olup 8 adet soruşturma dosyası tamamlanmıştır. Düzenlenen raporların dağılımı aşağıya çıkarılmıştır.

DÜZENLENEN RAPORLARIN DAĞILIMI	ADET
Denetim Raporu	1
Disiplin Raporu	2
Araştırma Raporu	2
Ön İnceleme Raporu	2
Tazmin Raporu	1
TOPLAM	**8**

Ayrıca Başkanlık Makamının onayları doğrultusunda Teftiş Kurulu Yönetmeliğinin 19 uncu maddesine istinaden, Gaziemir Belediye Başkanlığı bünyesindeki tüm müdürlükler nezdinde yapılan denetim çalışması sonucunda Denetim Raporu düzenlenmiştir.

Gaziemir Belediyesi Başkanlık Makamı'nın olurlarıyla "Gaziemir Belediye Başkanlığı İmza Yetkileri Yönergesi" yayınlanmıştır.

Başkanlık Makamının talimatları üzerine Genelge taslakları hazırlanmıştır.

Görev alanına giren konularda, Gaziemir Belediyesi birimlerinin, bağlı kuruluşlarının soruları hakkında danışmanlık hizmetleri verilmiştir.



2011 YILI FAALİYET RAPORU

BASIN YAYIN VE HALKLA İLİŞKİLER MÜDÜRLÜĞÜ

1926
Gaziemir Belediyesi

BASIN, YAYIN VE HALKLA İLİŞKİLER MÜDÜRLÜĞÜ

A. Faaliyet ve Proje Bilgileri:

Basın, Yayın ve Halkla ilişkiler Müdürlüğünce 2011 yılı içerisinde gerçekleştirilen faaliyetler aşağıya çıkarılmıştır. Müdürlüğümüz tarafından, gerçekleştirilen etkinliklerde, organizasyon hizmetlerinin yerine getirilmekte protokol mensupları ağırlanmaktadır. Etkinliğin tanıtım materyallerinin, tasarımı yapılmış olup, basımı yaptırılarak ilgili yerlere dağıtımı ve bildirimi gerçekleştirilmiştir.

1. Halkla İlişkiler:

1.1. 03 Ocak 2011 tarihinde Atatürk Kültür Merkezinde, "Ferhat İzgit, Resim ve Heykel Sergisi" açılışında organizasyon hizmetleri yerine getirilmiş ve protokol mensuplarının ağırlanması sağlanmış, fotoğraf ve video çekimleri gerçekleştirilmiştir.

1.2. 11 Ocak 2011 tarihinde "Kitap Fuarının" tanıtımı yapılmış, stantd faaliyetlerimiz tanıtılarak broşür dağıtımı gerçekleştirilmiştir.

1.3. 14 Ocak 2011 tarihinde Atatürk Kültür Merkezinde "Dünyayı İnsanlık Kurtaracak" adlı tiyatro oyununun sergilenmesinde organizasyon hizmetleri yerine getirilmiş ve protokol mensuplarının ağırlanması sağlanmıştır.

1.4. 22 Ocak 2011 tarihinde Atatürk Kültür Merkezinde Belediyemiz kursiyerlerince gerçekleştirilen Türk Halk Müziği Konserinde organizasyon hizmetleri yerine getirilmiş ve protokol mensuplarının ağırlanması sağlanmıştır.

1.5. 24 Ocak 2011 tarihinde Atatürk Kültür Merkezinde "Bir Pulsuz Dilekçe" adlı oyunun sergilenmesinde organizasyon hizmetleri yerine getirilmiş ve protokol mensuplarının ağırlanması sağlanmıştır.

1.6. 25 Ocak 2011 tarihinde Sarnıç Sosyal Tesislerinde "14. Gaziemir Uluslararası Çocuk Şenliği" ile ilgili kahvaltılı basın toplantısı gerçekleştirilmiştir.



Ferhat İzgit Resim ve Heykel Sergisi



Bir Pulsuz Dilekçe Adlı Oyun



Türk Halk Müziği Konseri



14. Gaziemir Uluslar arası Çocuk Şenliği basın toplantısı

1.7. 26 Ocak 2011 tarihinde meclis salonunda Gaziemir Kent Konseyi'nin Yürütme Kurulu Toplantısı gerçekleştirilmiştir.

1.8. 28 Ocak 2011 tarihinde Belediyemiz Türk Sanat Müziği Konserinde organizasyon hizmetleri yerine getirilmiş ve protokol mensuplarının ağırlanması sağlanmıştır.

1.9. 04 Şubat 2011 tarihinde Atatürk Kültür Merkezinde "Haybeden Gerçek Üstü Aşk "adlı tiyatro oyunu sergilenmiş bu etkinlikte, organizasyon hizmetlerinin yerine getirilmesi ve protokol mensuplarının ağırlanması sağlanmıştır.

1.10. 11 Şubat 2011 tarihinde Sevgi Yolu 1. Etap üzerinde yer alan Eski Tren İstasyonu Binasında "Gaziemir Kent Arşivi ve Anı Evi'nin" Açılış Töreni gerçekleştirilmiştir. Açılışın ardından Atatürk Kültür Merkezinde "Gaziemir Tarihi Üzerine Araştırmalar" isimli panel yapılmıştır.

1.11. 14 - 16 Şubat 2011 tarihlerinde Atatürk Kültür Merkezinde, Atatürkçü Düşünce Derneği ile ortaklaşa "KUBİLAY" isimli filmin gösterimi yapılmıştır.

1.12. 17 Şubat 2011 tarihinde Atatürk Kültür Merkezinde Gaziemir Belediyesi Tiyatro Topluluğu "Renkler Ülkesi Barış İstiyor" adlı oyunu sergilemiştir.

1.13. 19 Şubat 2011 tarihinde Atatürk Kültür Merkezinde Gaziemir Belediyesi Tiyatro Topluluğu tarafından "4 Mevsim İnsan" isimli tiyatral şiir dinletisi yapılmıştır.

1.14. 22 - 23 Şubat 2011 tarihlerinde, toplam 4 seans, Atatürk Kültür Merkezinde İzmir Müjdat Gezen Sanat Merkezi Tiyatro Topluluğu tarafından "Oz Büyücüsü" isimli çocuk oyunu sergilenmiştir.

1.15. 05 Şubat 2011 tarihinde Atatürk Kültür Merkezinde Gaziemir Belediyesi Tiyatro Topluluğunca "İspinozlar" adlı oyun sergilenmiştir.



Kent Konseyi Yürütme Kurulu Toplantısı



Anı Evinin Açılış Töreni



Renkler Ülkesi Barış İstiyor Adlı Oyun



Kent Konseyi Kadın Meclisi Toplantısı

1.16. 24 Şubat 2011 tarihinde Kent Konseyi Kadın Meclisinin toplantısı, vatandaşlarımızla birlikte, Belediye Başkan Vekili Meliha Yaman YURDUGÜL'ÜN katılımı ile Aktepe Cumhuriyet Semt Evinde yapılmıştır.

1.17. 28 Şubat 2011 tarihinde Kent Konseyinin Yürütme Kurulu toplantısı belediyemiz toplantı salonunda yapılmıştır. Bu toplantıdan sonra, Belediye Meclis Salonunda Kent Konseyi Başkanı Yusuf VANGÖL tarafından Gaziemirli Bayanlara "Gıda Güvenliği GDO'lu ve NBŞ'li Gıdalar" ile ilgili sunum yapılmıştır.

1.18. 8 Mart Dünya Kadınlar Günü vesilesiyle, Belediye Düğün Salonunda yapılan "Cumhuriyet Kadınları Çayı" isimli etkinlikte, organizasyon hizmetleri yerine getirilmiş ve protokol mensuplarının ağırlanması sağlanmıştır.

1.19. 08 Mart 2011 tarihinde Atatürk Kültür Merkezinde "Ah Aşk Ah Aşk" isimli tiyatro oyunu sergilenerek, organizasyon hizmetleri yerine getirilmiş ve protokol mensuplarının ağırlanması sağlanmıştır.

1.20. 11-12-13 Mart 2011 tarihlerinde, Atatürk Kültür Merkezinde faaliyet gösteren "Uluslararası İllüzyonlar Sirki'nde" organizasyon hizmetleri yerine getirilmiş ve protokol mensuplarının ağırlanması sağlanmıştır.

1.21. 14-15 Mart 2011 tarihlerinde Atatürk Kültür Merkezinde "İzmir Sanat Tiyatrosu" tarafından "Masal Dostlarımız" adlı çocuk oyununda organizasyon hizmetleri yerine getirilmiş ve protokol mensuplarının ağırlanması sağlanmıştır.

1.22. 19 Mart 2011 tarihlerinde Atatürk Kültür Merkezinde Petrol İş Sendikası Aliağa Şubesi Ayak Takımı Tiyatro Topluluğu tarafından "Keşanlı Ali Destanı" adlı tiyatro oyunu sergilenmiş, organizasyon hizmetleri yerine getirilmiş ve protokol mensuplarının ağırlanması sağlanmıştır.



8 Mart Dünya Kadınlar Günü



Uluslararası İllüzyonlar Sirki



Masal Dostlarımız Adlı Çocuk Oyunu



Keşanlı Ali Destanı Adlı Tiyatro Oyunu

1.23. 21-26 Mart 2011 tarihlerinde Orman Haftası etkinlikleri kapsamında "En Güzel Bahçe ve En Güzel Balkon" isimli yarışma organize edilmiştir. Söz konusu etkinlik profesyonel jüri üyeleri tarafından değerlendirilip sonuçlandırılmıştır. Dereceye girenlerin ödüllerinin dağıtıldığı etkinlikte, organizasyon hizmetleri yerine getirilmiş ve protokol mensuplarının ağırlanması sağlanmıştır. Ayrıca Orman Haftası sebebiyle vatandaşlarımıza süs bitkisi ve meyve ağacı fidanı dağıtılmıştır.

1.24. 25 Mart 2011 tarihinde Abdullah Arda Meydanında "Yeni Meydan Projesi" ile ilgili Belediye Başkanımız, Başkan Yardımcılarımız, teknik personellerimiz ve projede hak sahibi olan vatandaşlarımızın katılımlarıyla bir toplantı gerçekleştirilmiştir.

1.25. 25 Mart 2011 tarihinde Atatürk Kültür Merkezinde sahneye konulan "Bahar ve Aşk Şiirleri" isimli şiir dinletisinde organizasyon hizmetleri yerine getirilmiş ve protokol mensuplarının ağırlanması sağlanmıştır.

1.26. 27 Mart 2011 tarihinde Adım Tiyatrosu tarafından sahnelenen "Haroşa Hayatlar" isimli tiyatro oyununda, organizasyon hizmetleri yerine getirilmiş ve protokol mensuplarının ağırlanması sağlanmıştır.

1.27. 29 Mart 2011 tarihinde Atatürk Kültür Merkezinde "İnadına İnsan İnadına Yaşamak" isimli tiyatro oyununun sahnelenmesinde organizasyon hizmetleri yerine getirilmiş ve protokol mensuplarının ağırlanması sağlanmıştır.

1.28. 31 Mart 2011 tarihinde Tiyatro Objektif tarafından "Jeanne D'arc'ın Öteki Ölümü" adlı tiyatro oyununun sahnelenmiş,organizasyon hizmetleri yerine getirilmiş ve protokol mensuplarının ağırlanması sağlanmıştır.

1.29. "14.Gaziemir Uluslararası Çocuk Şenliği"nde ilçemize yurt içi ve yurt dışından gelen 220 misafir çocuk 170 Gaziemirli aileye dağıtılmış ve ailelerimizin evlerinde misafir edilmiştir. Müdürlüğümüz, Gaziemirli aileler ile misafir edilen çocukların ve ekip büyüklerinin arasındaki koordinasyonu sağlamıştır.



Orman Haftası Etkinlikleri



Yeni Meydan Projesi Toplantısı



Haroşa Hayatlar Isimli Tiyatro Oyunu

1.30. 02 Nisan 2011 tarihinde belediyemiz spor branşlarında kurs gören kursiyerlerimizin Başkanımızı ziyaretinde sporcu kursiyerlerimize hediyeleri verilmiştir.

1.31. 03 Nisan 2011 tarihinde Sarnıç'taki GAZİGEM veli toplantısında organizasyon hizmetleri yerine getirilmiş ve protokol mensuplarının ağırlanması sağlanmıştır.

1.32. 04 Nisan 2011 tarihinde Atatürk Kültür Merkezinde Türk Hafif Müziği Korosu tarafından "Nerede O Eski Şarkılar" adlı müzik dinletisinde organizasyon hizmetleri yerine getirilmiş ve protokol mensuplarının ağırlanması sağlanmıştır.

1.33. 06 Nisan 2011 tarihinde Aktepe Cumhuriyet Semt Evinde "Meme ve Rahim Ağzı Kanseri" seminerinde organizasyon hizmetleri yerine getirilmiştir.

1.34. 17 Nisan 2011 tarihinde 14.sü düzenlenen Gaziemir Uluslararası Çocuk Şenliğinin Açılış Resepsiyonu Sarnıç Restaurantta konuk ekiplerin ve ilçemiz protokolünün katılımıyla gerçekleşmiştir.

1.35. 18 Nisan 2011 tarihinde konuk çocuklar ve konuk çocuk misafir eden ailelerin çocuklarına İnciraltı gezisi düzenlenmiştir.

1.36. 18 Nisan 2011 tarihinde Festival Alanında "BERKAY" konseri düzenlenmiştir.

1.37. 19 Nisan 2011 tarihinde şenliğimize katılan konuk çocuklar ESBAŞ'taki Uzay Kampını" ziyaret etmişlerdir.

1.38. 19 Nisan 2011 tarihinde konser alanında "KUTSİ" Konseri gerçekleştirilmiştir.

1.39. 20 Nisan 2011 tarihinde Sarnıç Serası ziyareti edilmiş, Sarnıç Meydanında yabancı ekip çocuklarının gösterisinde, organizasyon hizmetleri yürütülmüştür.



Sarnıç Gazigem Veli Toplantısı



İnciraltı Gezisi



Şenliğimize Katılan Konuk Çocukların Uzay Kampı Ziyareti



Şenliğimize Katılan Konuk Çocukların Sarnıç Sera Ziyareti

1.40. 20 Nisan 2011 tarihinde Festival Alanında sanatçı İZEL ve SAMİ (SEFARAD) konseri gerçekleştirilmiştir. Söz konusu etkinlikte organizasyon hizmetleri yerine getirilmiş ve protokol mensuplarının ağırlanması sağlanmıştır.

1.41. 21 Nisan 2011 tarihinde şenliğimizdeki konuk çocuklar ve onları misafir eden yerli ailelerin çocuklarının katıldığı Efes Meryem Ana gezisi organize edilmiştir. Bahse konu gezi için her otobüse birer mihmandar görevlendirilmiştir.

1.42. 22 Nisan 2011 tarihinde Şenliğin Kortej Yürüyüşü gerçekleştirilmiş, müteakiben Turizm Bakanı, İzmir Vali Vekili, İzmir Büyükşehir Belediye Başkanı, Gaziemir Kaymakamı ve ilçe protokolünün katılımı ile belediyemizce düzenlenen faaliyetlere ilişkin Toplu Açılış töreni gerçekleştirilmiştir.

1.43. 22 Nisan 2011 tarihinde Festival Alanında "Mustafa SANDAL" konseri yapılmıştır. Bu etkinlikte organizasyon hizmetleri yerine getirilmiş ve protokol mensuplarının ağırlanması sağlanmıştır.

1.44. 23 Nisan 2011 tarihinde Festival Alanında yerli ve yabancı ekipler tarafından halk oyunları gösterileri sergilenmiştir.

1.45. 23 Nisan 2011 tarihinde Festival Alanında "Hande YENER" konseri yapılmıştır.

1.46. 24 Nisan 2011 tarihinde Sarnıç Piknik Alanında yerli ve yabancı ekiplerin katıldığı piknikte organizasyon hizmetleri yerine getirilmiştir.

1.47. 24 Nisan 2011 tarihinde Özdere Grand Efe Otel'de 14. Uluslararası Gaziemir Çocuk Şenliğinin Kapanış Resepsiyonu düzenlenmiştir.

1.48. 06 Mayıs 2011 tarihinde Irmak Mahallesi Pazar Yerinde "2. Bahar Şenlikleri" kapsamında yapılan "BABUTSA" konserinde organizasyon hizmetleri yerine getirilmiştir.



Efes Meryem Ana Gezisi



14. Uluslararası Gaziemir Çocuk Şenliği Açılış Töreni



Yerli ve Yabancı Ekiplerin Katıldığı Piknik



14. Uluslararası Gaziemir Çocuk Şenliğinin Kapanış Resepsiyonu

1.49. 08 Mayıs 2011 tarihinde "Anneler Günü" vesilesiyle, belediye başkanımız ve müdürlüğümüz personeli ilçemizde yaşayan "Şehit Anneleri" ziyaret edilmiş, ayrıca "Anneler Günü" kutlanmıştır.

1.50. 09 Mayıs 2011 tarihinde Atatürk Kültür Merkezinde yapılan "Engelli ve Engelli Ailelerine Işık Olmak Toplumsal Görevimizdir" adlı konferansta organizasyon hizmetleri yerine getirilmiş ve protokol mensuplarının ağırlanması sağlanmıştır.

1.51. 18 Mayıs 2011 tarihinde Belediyemiz Kent Konseyi Gençlik Meclisi Ekibi, 80 kişilik grupla birlikte Anıtkabir'i ziyaret etmiştir.

1.52. 20 Mayıs 2011 tarihinde Atatürk Kültür Merkezinde sanatçı Göksel ARSOY'un onur konuğu olarak katıldığı Türk Sanat Müziği konserinde organizasyon hizmetleri yerine getirilmiş ve protokol mensuplarının ağırlanması sağlanmıştır.

1.53. 24 Mayıs 2011 tarihinde Ege Üniversitesi Ege Meslek Yüksekokulu Uçak Teknolojisi Programı Ahmet EROĞLU Eğitim Tesisi'nde "hangar" açılışı ve açılış kokteyli yapılmıştır.

1.54. 26 Mayıs 2011 tarihinde Belediyemiz tarafından yapılan "1.Uluslararası Türkan Saylan Taş Heykel Sempozyumu" kapanış töreninde organizasyon hizmetleri yerine getirilmiş ve protokol mensuplarının ağırlanması sağlanmıştır.

1.55. 03 Haziran 2011 tarihinde Sarnıç Sosyal Tesislerinde Ege Meslek Yüksek Okulu'nun Hangar Tesisleri açılışında emeği geçen bürokratlara, Ege Üniversitesi tarafından plaket ve teşekkür belgesi verilmesi maksadıyla tören gerçekleştirilmiştir.

1.56. 04 Haziran 2011 tarihinde Atatürk Kültür Merkezinde yapılan Gaziemir Belediyesi T.H.M. Korosu Türk Halk Müziği Konserinde organizasyon hizmetleri yerine getirilmiş ve protokol mensuplarının ağırlanması sağlanmıştır.



Anneler Günü Ziyareti



Engelli ve Engelli Aileleri Konferansı



E.M.Y.O. Uçak Teknolojisi Programı "Hangar" Açılışı



Türkan Saylan Taş Heykel Sempozyumu

1.57. 05 Haziran 2011 "Dünya Çevre Günü'nde", çevre gönüllüleri ve Gaziemir Kent Konseyi Gençlik Meclisi Üyeleri ile birlikte, **"Daha Temiz Çevre ve Daha Yeşil Gaziemir İçin"** sloganıyla, Gaziemir Şahin Tepesi Mevkii'nin geri dönüşümü olmayan maddelerden temizlemek amacıyla etkinlik düzenlenmiştir.

1.58. 05 Haziran 2011 tarihinde Dünya Çevre Günü'nde Sarnıç Piknik Alanı'nda Kent Konseyi, çevre gönüllüleri ve belediye çalışanlarının katıldığı 1000 kişilik piknik organizasyonu düzenlenmiştir.

1.59. 05 Haziran 2011 tarihinde Atatürk Kültür Merkezinde Gaziemir Belediyesi Tiyatro Topluluğunun "Kelimeler Sert Olmalı" adlı tiyatro oyununda organizasyon hizmetleri yerine getirilmiş ve protokol mensuplarının ağırlanması sağlanmıştır.

1.60. 08 Haziran 2011 tarihinde Sevgi Yolu 1. Etap'ta açılan "Seydiköy'den Gaziemir'e Anılar" adlı fotoğraf sergisinde organizasyon hizmetleri yerine getirilmiş ve protokol mensuplarının ağırlanması sağlanmıştır.

1.61. 08 Haziran 2011 tarihinde Atatürk Kültür Merkezinde Gaziemir Belediyesi Gitar Kursiyerlerinin düzenlediği gitar konserinde organizasyon hizmetleri yerine getirilmiş ve protokol mensuplarının ağırlanması sağlanmıştır.

1.62. 18 Haziran 2011 tarihinde Atatürk Kültür Merkezinde Gaziemir Belediyesi Çocuk Tiyatro Topluluğu'nun sergilediği ''Bir Şeftali Bin Şeftali" isimli çocuk tiyatrosunda organizasyon hizmetleri yerine getirilmiş ve protokol mensuplarının ağırlanması sağlanmıştır.

1.63. 15 Haziran 2011 tarihinde Atatürk Kültür Merkezinde, Gaziemir Belediyesi Keman Kursiyerlerince verilen keman konserinde organizasyon hizmetleri yerine getirilmiş ve protokol mensuplarının ağırlanması sağlanmıştır.

1.64. 19 Haziran 2011 tarihinde Festival Alanında sahnelenen Gaziemir Belediyesi Halk Dansları Topluluğunun yılsonu gösterilerinde organizasyon hizmetleri yerine getirilmiş ve protokol mensuplarının ağırlanması sağlanmıştır.



Dünya Çevre Günü



Seydiköy'den Gaziemir'e Anılar Adlı Fotoğraf Sergisi



Kursiyerlerin Düzenlediği Gitar Konseri



Halk Dansları Topluluğunun Yılsonu Gösterileri

1.65. 18-19 Temmuz 2011 tarihlerinde, müdürlüğümüz personelince, Feridun Pözüt Caddesi, Etiler Caddesi, 64 Sokak, 70 Sokak ve 40 Sokaktaki vatandaşların evlerine gidilip İZ-SU tarafından yapılan yağmur suyu kanallarından kanalizasyon kokusu gelmesi şikâyetleri ile ilgili toplantı yapılmıştır.

1.66. 19 Temmuz 2011 tarihinde Festival Alanı'nda diyetisyen eşliğinde yapılan spor etkinliğinde organizasyon hizmetleri yerine getirilmiş ve protokol mensuplarının ağırlanması sağlanmıştır.

1.67. 22 Temmuz 2011 tarihinde Belediyemiz Meclis Salonunda ilçemize yapılan yağmur kanalları ve kanalizasyon kokusu ile ilgili İZ-SU yetkilileri, Belediye Teknik Başkan Yrd. ve vatandaşların katıldığı bilgilendirme toplantısı yapılmıştır.

1.68. 31 Temmuz 2011 tarihinde Gaziemir Belediyesi ve Kitap Dostluğu Kulübü'nün ortaklaşa düzenlediği" Mutlu Yarınlar için Okumayan Çocuk Kalmasın, Bir Kitapta Siz Bağışlayın" adlı kampanya için vatandaşlardan kitap toplanmıştır.

1.69. "Ramazan Ayı" vesilesiyle Kültür ve Sosyal İşler Müdürlüğü tarafından 16 Mahallemizde ve "Kadir Gecesi"'nde Abdullah Arda Meydanı'nda olmak üzere toplam 17 gün vatandaşlarımıza iftar yemeği verilmiştir.

1.70. Ramazan ayı boyunca 10 mahallemizde iftar yemeklerinden sonra geleneksel orta oyunları ve "Karagöz ile Hacivat" isimli gölge oyunu sahnelenmiştir.

1.71. Ramazan Bayramı dolayısı ile il ve ilçe protokolü ile esnaf ve vatandaşlarımıza 2500 adet tebrik kartı gönderilmiştir.

1.72. 80. İzmir Enternasyonal Fuarında açılan belediye standımız için stant giydirme, stant kiralama işleri ve stantta dağıtılmak üzere belediyemiz faaliyet proje ve hizmetlerine ilişkin tanıtım materyallerinin hazırlıkları gerçekleştirilmiştir.



Diyetisyen Eşliğinde Spor Etkinliği



İZ-SU Toplantısı



Bir Kitapta Siz Bağışlayın Adlı Kampanya



Ramazan Ayı Geleneksel İftar Yemeği

1.73. 08-18 Eylül 2011 tarihlerinde 80. İzmir Enternasyonal fuarındaki standımızda müdürlüğümüzden personel görevlendirilerek, vatandaşların belediyemiz hakkındaki istek, öneri ve şikâyetleri kayıt altına alınmıştır.

1.74. 15 Eylül 2011 tarihinde belediyemizce Gaziemir Şehir Stadında, ilçemizdeki amatör futbol kulüplerine malzeme yardımı yapılmış, ayrıca sezon açılışı organizasyonu gerçekleştirilmiştir.

1.75. 19 Eylül 2011 tarihinde, "Gaziler Günü" vesilesiyle, ilçemizde yaşayan üç gazimizin evlerine Belediye Başkanı ile birlikte ziyarete gidilmiş olup, gazilerimizin istek ve önerileri alınmıştır.

1.76. 25 Eylül 2011 tarihinde, "Türk Dil Bayramı" dolayısıyla organize edilen etkinlikte, Atatürk Kültür Merkezinde GAZİGEM öğrencilerine, gazeteci ve yazarlar tarafından panel verilmiştir.

1.77. 02 Ekim 2011 tarihinde Festival Alanında "GAZİGEM 2011-2012 Eğitim Yılı Açılışı ve Pilav Günü" etkinliği gerçekleştirilmiştir.

1.78. "29 Ekim Cumhuriyet Bayramı" vesilesiyle, 28 Ekim 2011 tarihinde Abdullah Arda Meydanında çelenk sunma törenine katılan kurum ve kuruluşlara, ilçe protokolüne, derneklere, siyasi parti üyelerine, öğretmenlerimize, öğrencilerimize ve vatandaşlarımıza Atatürk İmzalı Rozet dağıtılmıştır.

1.79. Başta il ve ilçe protokolü olmak üzere, kursiyerlerimize, esnafınımıza, GAZİGEM'de eğitim gören öğrencilerimize 9000 adet "Kurban Bayramı" tebrik kartı gönderilmiştir.

1.80. Sağlık İşleri Müdürlüğü'nün "Evde Yaşlı Bakım Hizmeti" dâhilinde yapılan çalışmalara müdürlüğümüz personelince destek verilerek, ihtiyaç sahiplerine yardım edilmesi hususunda çalışmalar gerçekleştirilmiştir.



80. İzmir Enternasyonal Fuarındaki Standımız



Gaziler Günü Ziyareti



Türk Dil Bayramı Panel



GAZİGEM 2011-2012 Eğitim Yılı Açılışı ve Pilav Günü

1.81. 04 Kasım 2011 tarihinde "Gaziemir Belediyesi Eski Şantiye Alanında", Belediye Personeli ile bayramlaşma töreni gerçekleştirilmiştir.

1.82. "24 Kasım Öğretmenler Günü" vesilesiyle "İncir Cafe" ve Sarnıç Kaplanlar Düğün Salonunda, ilçemizde görev yapan öğretmenlere sabah kahvaltısı verilmiştir.

1.83. 26-27 Kasım 2011 tarihlerinde Atatürk Kültür Merkezinde Kent Konseyi biriminin de katılımıyla "Aşk Şehrimize Geliyor" adlı söyleşi organize edilmiştir.

1.84. 2012'de düzenmesi planlanan 15. Gaziemir Uluslararası Çocuk Şenliği için sponsorluk dosyası hazırlanmıştır.

1.85. "Mevlana Haftası" vesilesiyle düzenlenen "Mevlana Haftası Özel Anma Etkinliğinde organizasyon hizmetleri yerine getirilmiş ve protokol mensuplarının ağırlanması sağlanmıştır.

1.86. 22 Aralık 2011 tarihinde "İzmir Devlet Türk Dünyası Dans ve Müzik Topluluğu" tarafından düzenlenen Türk Halk Müziği Konserinde organizasyon hizmetleri yerine getirilmiş ve protokol mensuplarının ağırlanması sağlanmıştır.

1.87. Yeni yıl vesilesiyle tasarımları yapılarak 3700 adet bastırılan "Yeni Yıl Kutlama Kartları" protokol mensuplarına, esnafımıza ve vatandaşlarımıza posta yoluyla gönderilmiştir.

1.88. 28 Aralık 2011 tarihinde, Cumhuriyet Semt Evlerinde, başkanımız ve semt sakinleri buluşturularak, etkinlikte semt sakinlerine yeni yıl dolayısıyla çeşitli hediyeler takdim edilmiştir.

1.89. 28 Aralık 2011 tarihinde Atatürk Kültür Merkezinde personele yönelik gerçekleştirilen Yeni Yıl Toplantısında organizasyon hizmetleri yerine getirilmiş ve protokol mensuplarının ağırlanması sağlanmıştır.



Öğretmenler Günü Kahvaltısı



Aşk Şehrimize Geliyor Organizasyonu



Yeni Yıl Cumhuriyet Semt Evleri Etkinliği



Yeni Yıl Toplantısı

2. Basın:

2011 yılı içerisinde Belediye Başkanımız çeşitli TV kanallarında canlı yayınlara katılmıştır.

2.1. Şubat 2011 içinde, 25 görüntülü haberimiz Ege TV, Kanal 35, Sky TV ve Yeni Asır TV'de yer almıştır. Belediye Başkanı Halil İbrahim Şenol, 21 Şubat'ta Ege TV, 25 Şubat'ta ise Sky TV'de canlı yayın konuğu olmuştur.

2.2. Ağustos 2011 içinde, 8 görüntülü haberimiz Ege TV, Kanal 35 ve Sky TV'de yer almıştır. Başkanımız 8 Ağustos ve 10 Ağustos tarihlerinde Halk TV'de iki kere canlı yayın konuğu olmuştur.

2.3. Gazete ve internet medyasında yer alan haberlerle ilgili istatistik ektedir. Aralık 2011 içinde 4 görüntülü haberimiz Kanal 35, Sky TV ve Yeni Asır TV'de yer almıştır. Belediye Başkanı Halil İbrahim Şenol, 29 Aralık'ta Yeni Asır TV'de canlı yayın konuğu olmuştur.



Halk TV Canlı yayın



Halk TV Canlı yayın



Kanal 35 Canlı Yayın

2.4. Basın birimi olarak diğer görüntülü haberlermiz, haberlerin basına servis edilmesi ve internet sitesinde yer almasına yönelik faaliyetler aşağıya çıkarılmıştır.

• Ocak 2011 tarihinde 15 görüntülü haberimiz, Ege TV, Fox TV, Habertük, Kanal 35, Sky Tv ve Yeni Asır TV'de yer almıştır.

• Şubat 2011 tarihinde hazırlanan 16 haber basına servis edilmiş, çıkan haberlerle ilgili küpür takibi yapılmıştır.

• Mart 2011 tarihinde hazırlanan 27 haber basına servis edilmiş ve çıkan haberlerle ilgili küpür takibi yapılmıştır. Ayrıca 19 görüntülü haberimiz NTV, CNN Türk, Ege TV, Kanal 35, SKY TV ve Yeni Asır TV'de yer almıştır.

• Nisan 2011 tarihinde hazırlanan 30'u Uluslararası Çocuk Şenliği olmak üzere toplam 45 haber basına servis edilmiş ve çıkan haberlerle ilgili küpür takibi yapılmıştır. Ayrıca 20 görüntülü haberimiz Ege TV, Kanal 35, Sky TV ve Yeni Asır TV'de yer almıştır.

• Mayıs 2011 tarihinde hazırlanan 22 haber basına servis edilmiş ve çıkan haberlerle ilgili küpür takibi yapılmıştır.

• Haziran 2012 tarihinde hazırlanan 18 haber basına servis edilmiş ve çıkan haberlerle ilgili küpür takibi yapılmıştır.

• Temmuz 2012 tarihinde hazırlanan 14 haber basına servis edilmiş ve çıkan haberlerle ilgili küpür takibi yapılmıştır. Ayrıca 9 görüntülü haberimiz Ege TV, Kanal 35, Sky TV, TRT ve Yaban TV'de yer almıştır.

• Ağustos 2012 tarihinde 10 haber basına servis edilmiş ve çıkan haberlerle ilgili küpür takibi yapılmıştır.

• Eylül 2012 tarihinde 13 haber basına servis edilmiş ve çıkan haberlerle ilgili küpür takibi yapılmıştır. Ayrıca 16 görüntülü haberimiz Ege TV, Halk TV, Kanal 35 ve Sky TV'de yer almıştır.

• Ekim 2012 tarihinde 10 haber basına servis edilmiş ve çıkan haberlerle ilgili küpür takibi yapılmıştır. Ayrıca 2 görüntülü haberimiz Sky TV'de yer almıştır.

• Kasım 2012 tarihinde, Gazete ve internet medyasında yer alan haberlerle ilgili istatistikler çıkarılmıştır. Ayrıca 3 haberimiz Halk TV ve Sky TV'de yer almıştır

• Aralık 2011 tarihinde Gaziemir Belediyesi Gazetesi'nin 6. sayısı 40 sayfa olarak baskıya hazırlanmıştır. Tasarımı yapılan sayfalar incelenerek, gerekli düzenlemeler yapılmış ve gazete baskıya verilmiştir. Ayrıca 14 haber basına servis edilmiş ve çıkan haberlerle ilgili küpür takibi yapılmıştır.

2.5. Yıl içerisinde haberlerin yer aldığı gazete sayısı ile toplam haber sayısı aşağıdadır.

AYLAR	HABERİN YER ALDIĞI GAZETE SAYISI	TOPLAM HABER SAYISI
Ocak	57	177
Şubat	46	195
Mart	72	275
Nisan	61	400
Mayıs	39	213
Haziran	40	248
Temmuz	35	151
Ağustos	38	175
Eylül	41	176
Ekim	32	142
Kasım	31	110
Aralık	21	141
TOPLAM	**513**	**2403**

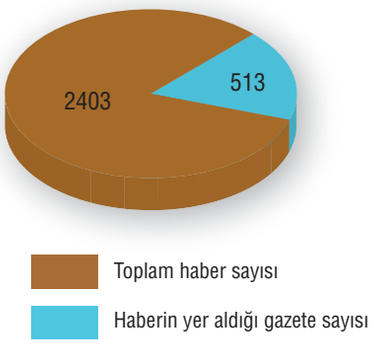



2011 YILI FAALİYET RAPORU

KÜLTÜR VE SOSYAL İŞLER MÜDÜRLÜĞÜ

1926
Gaziemir Belediyesi

KÜLTÜR VE SOSYAL İŞLER MÜDÜRLÜĞÜ

A. Faaliyet ve Proje Bilgileri:

Kültür ve Sosyal İşler Müdürlüğü; İlçemizin çeşitli yerlerinde eğitim ve kurs faaliyetleri ile kültür, sanat, beceri kursları vermektedir. 2011 yılı içerisinde 8000 üzerinde kişiye kurs verilmiştir. Yıl içerisinde açılan kurslar ve kurs merkezleri aşağıya çıkarılmıştır.

AÇILAN KURSLAR	KURS MERKEZLERİ
Halk Dansları Türk Sanat Müziği Türk Halk Müziği Tiyatro Plates Bale Resim Ahşap boyama Taibo Jimnastik Aerobik Bağlama Ebru	AKM Kurs Merkezi
Takı Tasarım Kurdela Nakışı Gitar Satranç Yaratıcı drama Minyatür Çini	Pazar Yeri Kurs Merkezi
Keman Psikoloji Hukuk Perküsyon (Vurmalı Çalgılar) Beden Dili	Kadın Danışma Merkezi
Gitar Mum Yapımı Galoş Yapımı	Sabiha ve Hasan Yavaş Engelli Merkezi
El Sanatları Ahşap Boyama Takı Tasarım Kurdela Nakışı Gitar	EVKA-7 Kurs Merkezi
Satranç Yaratıcı Drama	EVKA-7 Cumhuriyet Semt Evi
Ahşap boyama Kurdela nakışı Satranç Halk dansları	Aktepe Cumhuriyet Semt Evi
Halk Dansları	İTO İlköğretim Okulu - Aslanlar İlköğretim Okulu

1. Tören Fuar ve Organizasyonlar:

Gaziemir Belediyesince düzenlenen tören, fuar ve organizasyonlar kapsamıda yapılan konser, tiyatro ve diğer faaliyetler aşağıya çıkarılmıştır.

KONSERLER

TARİH	FAALİYET
22 Ocak 2011	Türk Halk Müziği Konseri
28 Ocak 2011	Türk Sanat Müziği Konseri
30 Ocak 2011	Atatürkçü Düşünce Derneği ile ortaklaşa gerçekleştirilen Panel ve Konser
15 Şubat 2011	Türk Dünyası Korosu Konseri
15 Haziran 2011	Kursiyerlerin Keman Konseri
04 Haziran 2011	Türk Halk Müziği Korosu Konseri
08 Haziran 2011	Kursiyerlerin Gitar Konseri
06 Mayıs 2011	Bahar Konseri (Babutsa)
20 Mayıs 2011	Türk Sanat Müziği Korosu Konseri
22 Aralık 2011	İzmir Devlet Türk Dünyası Dans ve Müzik Topluluğu Türk Halk Müziği Konseri



Türk Halk Müziği Konseri



Türk Sanat Müziği Konseri



Kursiyerlerin Gitar Konseri



Kursiyerlerin Keman Konseri

TİYATROLAR

TARİH	FAALİYET
14 Ocak 2011	Tiyatro Oyunu “Dünyayı İnsanlık Kurtaracak”
24 Ocak 2011	Samsun Sanat Tiyatrosu “Bir Pulsuz Dilekçe”
22-23 Şubat 2011	İzmir Müjdat Gezen Sanat Merkezi Tiyatro Topluluğu “Oz Büyücüsü”
17 Şubat 2011	Gaziemir Belediyesi Çocuk Tiyatrosu “Renkler Ülkesi Barış İstiyor”
04 Şubat 2011	Gaziemir Belediyesi Tiyatro Grubu Şiir Dinletisi “4 Mevsim İnsan”
25 Şubat 2011	Gaziemir Belediyesi Tiyatro Grubu “İspinozlar”
08 Mart 2011	Gaziemir Belediyesi Tiyatro Grubu “Ah Aşk Ah Aşk”
11 Şubat 2011	Gaziemir Belediyesi Tiyatro Grubu “Haybeden Gerçek Üstü Aşk”
14-15 Mart 2011	İzmir Sanat Tiyatrosu Çocuk Tiyatrosu “Masal Dostlarımız”
19 Mart 2011	Aliağa Petrol İş Sendikası “Keşanlı Ali Destanı”
29 Mart 2011	Gaziemir Belediyesi Tiyatro Grubu “İnadına İnsan İnadına Yaşamak”
31 Mart 2011	Tiyatro Objektif “Jeanne D’arc’ın Öteki Ölümü”
27 Mart 2011	Adım Tiyatrosu Dünya Tiyatrolar Günü Kutlamaları dahilinde “Haroşa Hayatlar”
05 Haziran 2011	Gaziemir Belediyesi Tiyatro Grubu “Kelimeler Sert Olmalı”
18 Haziran 2011	Gaziemir Belediyesi Gençlik Tiyatrosu “Bir Şeftali Bin Şeftali”
21 Haziran 2011	Gaziemir Belediyesi Gençlik Tiyatrosu “Nayır Nolamaz Yeşil Çam Solamaz”
25 Ekim 2011	Tiyatro oyunu “Cumhuriyet Çiçekleri”
29 Kasım 2011	Çocuk oyunu “Küçük Karabalığın Yolculuğu”
06 Aralık 2011	Gaziemir Belediyesi Tiyatro Topluluğu Engelliler Günü Anısına “Dünden Sonra”
29 Kasım 2011	Yetişkin Tiyatro Oyunu “Memleketin Birinde”



Oz Büyücüsü Tiyatro Oyunu



Haroşa Hayatlar Tiyatro Oyunu

1.1. 03 Ocak 2011 Tarihinde Ferhat İGİT Resim ve Heykel Sergisi açılımıştır.

1.2. 10 Ocak 2011 Tarihinde KOSGEB Uygulamalı Girişimcilik Eğitim Programı Tanıtım Toplantısı ve 24 Ocak 2011 Tarihinde KOSGEB Uygulamalı Girişimcilik Eğitimi yapılmıştır.

1.3. 29 Ocak 2011 Tarihinde LÖSEV'e Oyuncak Yardımında bulunulmuştur.

1.4. 24 Ocak 2011 Tarihinde KOSGEB Uygulamalı Girişimcilik Eğitimi verilmiştir.

1.5. 11 Şubat 2011 Tarihinde Anı Evi Açılış Töreni yapılmıştır.

1.6. 11 Şubat 2011 Tarihinde "Gaziemir Tarihi Üzerine Araştırmalar" konulu panel yapılmıştır.

1.7. 21-23 Şubat 2011 Tarihleri arasında Kubilay Film gösterimi yapılmıştır.

1.8. 8 Mart Dünya Kadınlar günü etkinlikleri kapsamında 6 gün "İzfaş Hediyelik Eşya Fuarı" na katılım sağlanmıştır.

1.9. 9 Mart 2011 Tarihinde "Deprem ve İlk Yardım" Konulu Panel yapılmıştır.

1.10. 11-13 Mart 2011 Tarihinde "Uluslararası İlizyonlar Sirki" gösterisi yapılmıştır.

1.11. 13 Mart 2011 Tarihinde Türk Halk Dansları Federasyonu İl Birinciliği yarışmaları düzenlenmiştir.

1.12. 14 Mart 2011 Tarihinde 2. KOSGEB Tanıtım Toplantısı ve Sertifika Töreni yapılmıştır.

1.13. 25 Mart 2011 Tarihinde "Bahar ve Aşk Şiirleri" şiir dinletisi yapılmıştır.



Ferhat İgit Resim ve Heykel Sergisi



KOSGEB Uygulamalı Girişimcilik Eğitimi



8 Mart Dünya Kadınlar günü "İzfaş Hediyelik Eşya Fuarı"



"Gaziemir Tarihi Üzerine Araştırmalar" konulu panel

1.14. 27 Haziran 2011 Tarihinde Aktepe El Sanatları Kursu Yıl sonu Sergisi yapılmıştır.

1.15. 1-3 Haziran 2011 Tarihinde El Sanatları, Fotoğraf ve Resim Sergisi açılmıştır.

1.16. 7 Haziran 2011 Tarihinde Beyazevler El Sanatları Sergisi açılmıştır.

1.17. 16-17 Haziran 2011 Tarihinde Gaziemir Belediyesi Sarnıç El Sanatları Sergisi açılmıştır.

1.18. 30 Haziran 2011 Tarihinde Aktepe El Sanatları Kursu Yıl sonu Sergisi açılmıştır.

1.19. 19 Temmuz 2011 Tarihinde Sağlık Grup Başkanlığı ve Sağlık Müdürlüğü ile ortaklaşa "Sağlıklı Yaşamda Spor ve Beslenme" konulu seminer ve beslenme danışmanlık hizmeti verilmiştir.

1.20. 8-18 Eylül 2011 Tarihlerinde açılan 80. İzmir Enternasyonal fuarındaki standımızda kurs eğitmenlerimiz performanslarını sergilemişlerdir.

1.21. 15 Eylül 2011 Tarihinde amatör futbol kulüplerine Belediye Başkanımız malzeme yardımında bulunmuş etkinlik sezon açılış maçı ile devam etmiştir.

1.22. 25 Eylül 2011 Tarihinde Dil Bayramı sebebiyle Atatürk Kültür Merkezinde GAZİGEM öğrencilerine panel verilmiştir.

1.23. 02 Ekim 2011 Tarihinde GAZİGEM ödül töreni ve yeni dönem motivasyon buluşması yapılmıştır.

1.24. 5 Kasım 2011 Tarihinde "Kurban Bayramı" kurban kesimi ve dağıtımı işi gerçekleştirilmiştir.



El Sanatları Sergisi



Sağlıklı Yaşamda Spor ve Beslenme



İzmir Enternasyonal fuarındaki standımız



Spor kulüplerine malzeme yardımı

1.25. 26 Kasım 2011 Tarihinde "Öğretmenler Günü Kutlamaları" kapsamında Kahvaltı Programında sunum yapılmış ve GAZİGEM eğitmenleri ziyaret edilerek hediye verilmiştir.

1.26. 26 Kasım 2011 Tarihinde Öğretmenler Günü Kutlamaları kapsamında Gençlik Meclisiyle ortaklaşa hazırlanan "Aşk Şehrinize Geliyor" etkinliği sonrasında Ayşenur Yazıcı, Emre Kalcı ve Jale Demirdöğen ile söyleşi ve imza günü gerçekleştirilmiştir.

1.27. 27 Kasım 2011 Tarihinde Gençlik Meclisiyle ortaklaşa hazırlanan "Aşk Şehrinize Geliyor" etkiliği kapsamında, Cezmi Ersöz ve Mehmet Coşkundeniz ile söyleşi ve imza töreni gerçekleştirilmiştir.

1.28. 08 Aralık 2011 Tarihinde Mevlana Haftası Özel Kutlama Programı eşliğinde Konferans, Sema gösterisi ve şiir dinletisi gerçekleştirilmiştir.

1.29. 28 Aralık 2011 Tarihinde üç farklı Semt Evinde Yılbaşı Kutlaması yapılmıştır.

1.30. 28 Aralık 2011 Tarihinde Gaziemir Belediyesi Özel Yılbaşı Kutlama Toplantısı yapılmıştır.

1.31. Bereketli Ramazan Akşamları Etkinlikleri dahilinde 16 Mahallemizde iftar yemeği verilmiştir.

1.32. Kent Konseyi Kadın Meclisi tarafından, Evka-7'de düzenlenen mahalle toplantısına ve Urla'da gerçekleştirilen Kadın Danışma Merkezlerinin toplantısına katılım sağlanmıştır.

1.33. Bereketli Ramazan Akşamları Etkinlikleri dahilinde 10 farklı mahallemizde "Karagöz-Hacivat" Gölge oyunu ve Gaziemir Belediyesi Tiyatro Topluluğunun hazırlamış olduğu Orta Oyunu sergilenmiştir.



Öğretmenler Günü Kutlamaları



Cezmi Ersöz ile söyleşi ve imza



Sema gösterisi



Yılbaşı Kutlamaları

2. Uluslararası Etkinlikler:

Uluslararası etkinlikler kapsamında; 16 Nisan-26 Mayıs 2011 tarihleri arasında çeşitli etkinlikler yapılmıştır. Söz konusu etkinliklere ilişkin bilgiler tabloda gösterilmiştir.

TARİH	FAALİYET
16 Nisan 2011	Grup Seksen Dört konseri
16-17 Nisan 2011	Yabancı Konukların Gelişi ve Festivalin Başlaması
18 Nisan 2011	Sahil Evleri Gezisi Berkay Konseri En Güzel Balkon Yarışması Ödül Töreni ve Panel
19 Nisan 2011	Uzay Kampı-Anı Evi Ziyareti Kutsi Konseri
20 Nisan 2011	Sarnıç Gösterileri Şenlik Çocuklarının Sera ziyareti Ümit Sayın Konseri
21 Nisan 2011	Meryem Ana Efes Gezisi İzel-Sami Konseri
22 Nisan 2011	Kortej Yürüyüşü Mustafa Sandal Konseri
23 Nisan 2011	Şenlik Çocukları Gösterileri 23 Nisan Şenlik Resim ve Kompozisyon Yarışmaları Ödülleri Dağıtımı Hande Yener Konseri
24 Nisan 2011	Uçurtma Bayramı Piknik Cenk Bosnalı Konseri Kapanış Resepsiyonu
26 Nisan 2011	Heykel Sempozyumu (Söz konusu sempozyum bir ay sürmüştür)
26 Mayıs 2011	Heykel Sempozyumu Kapsamında Heykel Açılış Programı



Yabancı Konukların Karşılaması



Grup Seksen Dört Konseri



Berkay Konseri



Kutsi Konseri



Anı Evi Ziyareti



Sarnıç Gösterileri



Şenlik Çocuklarının Sera Ziyareti



Ümit Sayın Konseri





Meryem Ana Efes Gezisi



İzel - Sami Konseri



Mustafa Sandal Konseri





Kortej Yürüyüşü



Hande Yener Konseri



Şenlik Çocukları ile Piknik





Kapanış Resepsiyonu

14. Gaziemir Uluslararası çocuk şenliği kapsamında yurtdışı ve yurtiçinden gelen temsilci çocuklarımızın gösterileri yapılmıştır.


















BURFEM
BURSA FOLKLOR
EĞİTİM MERKEZİ


KEŞAN
BELEDİYESİ













3. Spor Faaliyetleri:

2011 yılı içerisinde çeşitli branşlarda kurslarımız açılmış ve bu kurslara yaklaşık 1700 kişi katılmıştır. Kursiyerlerimize; konusunda uzman eğitmenler tarafından basketbol, voleybol, tenis, aerobik, kick-boks, yüzme, jimnastik, taibo, plates ve okul öncesi hareket eğitimi verilmiş, ayrıca doğa yürüyüşleri düzenlenmiştir.

İlçemizde bulunan okullar ve amatör spor kulüplerine spor malzemesi yardımı yapılmıştır. Ayrıca spor Akademisine hazırlanan öğrencilerin spor tesislerinden faydalanmaları sağlanmış ve eğitmen desteği verilmiştir.



Spor Malzemesi Yardımı



Satranç Kursu



Yüzme Kursu



Aerobik Kursu



Basket Kursu

4. Kadın Danışma Merkezi:

4.1. 07 Mart 2011 – 04 Nisan 2011 Tarihleri arasında "Aile İçi İletişim/Ailedeki Çatışma Nedenleri ve Çözümleri" konulu eğitim programları yapılmıştır. "Aile İçi Eğitim" programına düzenli olarak katılan kadınlara yönelik Sertifika Töreni düzenlenmiştir.

4.2. 14 Mart 2011 Tarihinde Sertifikalı Ücretsiz Seminerler Çalışması dahilinde "Çocuk ve Ergenle İletişim/Dikkat Dağınıklığı ve Hiperaktivite" konulu eğitim programları yapılmıştır.

4.3. 21 Mart 2011 Tarihinde Sertifikalı Ücretsiz Seminerler Çalışması dahilinde "Aile İçi Şiddet/Yasalar konulu eğitim programları yapılmıştır.

4.4. 28 Mart 2011 Tarihinde "Sürekli Yorgunluk Hissi ve Uyku Bozuklukları" semineri verilmiştir.

4.5. Hukuki, Psikolojik ve Evlilik Danışmanlığı konularında haftada yaklaşık 50-60 görüşme yapılarak danışmanlık hizmetleri verilmiştir.

4.6. 04 Nisan 2011 Tarihinde "Öfke Kontrolü" "Stresle Başa Çıkma Yöntemleri" "Empati ve İletişim" konulu eğitim Semineri düzenlenmiştir.

4.7. 25 Kasım 2011 Tarihinde Kadın Meclisi ile ortaklaşa "Kadına Yönelik Şiddet ve Mücadele Günü" Paneli yapılmıştır.

4.8. İzmir Kadın Danışma Derneği işbirliğiyle Kent Konseyi Kadın Meclisine yönelik "Toplumsal Cinsiyet Eşitliği", "Toplumda Kadının Yeri" konulu bilgilendirme toplantısı yapılmıştır.

4.9. İzmir'deki Kadın Danışma Merkezleri ve İzmir Kadın Dayanışma Derneği'nden yetkililerin bulunduğu toplantıya katılım sağlanmış ve işbirliği yapılabilecek konular görüşülmüştür.

4.10. "Öfke Kontrolünde Nefes Egzersizleri" konulu uygulama eğitimi düzenlenmiştir.

4.11. Kent Konseyi Kadın Meclisi tarafından Evka-7'de düzenlenen mahalle toplantısına ve Urla'da gerçekleştirilen Kadın Danışma Merkezlerinin toplantısına katılım sağlanmıştır.

4.12. Evka-7 Cumhuriyet Semt Evinde "Öfke Kontrolü" konulu eğitim semineri verilmiştir.

4.13. Evka-7 Cumhuriyet Semt Evinde Avukatımızın katılımıyla vatandaşlarımızın Hukuki sorunlarına yönelik danışmanlık hizmeti verilmiştir.

4.14. İzmir Büyükşehir Belediyesi tarafından düzenlenen "Ege Bölgesi Kadın Sığınma evleri ve Danışma Merkezleri Çalıştayı"na katılım sağlanmıştır.

4.15. Bayraklı Kadın Danışma Merkezi'nde yapılan Kadın Danışma Merkezleri Toplantısına katılım sağlanmıştır.

4.16. Evka-7, Sarnıç, Aktepe ve Beyazevler Cumhuriyet Semt Evlerinde "Meme Kanseri ve Meme Kanserinden Korunma Yolları" Konulu seminerler yapılmıştır.



Aile İçi İletişim Semineri



Kadına Yönelik Şiddet ve Mücadele Günü



2011 YILI FAALİYET RAPORU

PARK VE BAHÇELER MÜDÜRLÜĞÜ

1926
Gaziemir
Belediyesi

PARK VE BAHÇELER MÜDÜRLÜĞÜ

A. Faaliyet ve Proje Bilgileri:

Gaziemir Belediyesi sınırları içinde bulunan 16 adet mahallede hizmetlerimiz sürdürülmektedir. 2011 yılı sonunda toplam 119 adet park sayısına ulaşılmıştır. Toplam 430,478 m² park ve yeşil alanımız vardır. Bu alanlarda rutin olarak bakım çalışmalarımız devam etmektedir. Rutin çalışmalarımız yabancı ot temizliği, budama, havuzların temizliği bakımı, çim biçme gübreleme çalışmaları, sulama, temizlik, eksik bitkilerin tamamlanması, bozulan çim alanların tadilatı vb. işlerdir. Parklarda bulunan çocuk oyun elemanları, açık alan spor aletleri, oturma bankları, çöp kovaları tamir ve bakımları yaptırılmıştır. Fidanlık ve sera tesislerimizde mevsimlik çiçek üretimi, çelikle fidan üretimi, stoklarımızda bulunan bitkilerin bakım çalışmaları yapılmaktadır. Mezarlık ve piknik alanlarında budama ve yabancı ot temizliği yapılmıştır. Piknik masalarının tamiratları ve yeni alınan piknik masalarının montajları yapılmaktadır.

Araç-gereç ve ekipmanlarımız; 3 kamyon, 4 arazöz, 1 kepçe, 1 mini yükleyici, 1 sepetli budama aracı, 5 kamyonet, 1 binek araç, 18 çim biçme makinesi, 2 çim traktörü, 16 motorlu tırpan, 5 ağaç motoru, 3 çapa makinesi, 2 çit motoru, 1 çayır tırpanı, 1 çim havalandırma makinesi, 1 traktörden ibarettir.

Gaziemir genelinde yapılan budamalar sonucu çıkan dallar dal öğütme makinesinde öğütülerek, çıkan organik madde gübre olarak çalışmalarımızda kullanılmaktadır.

Yeni parkların ve yeşil alanların yapımı, yol ağaçlandırmaları ekiplerimizce yapılmaktadır. Yeni yapılan parklara toprak serilmesi, tesviyesi, bitki dikimleri, çim ekimi çalışmaları ve çocuk oyun elemanları, açık alan spor aletleri, oturma bankları, çöp kovaları, park tabelaları gibi donatı elemanları montajları yapılmaktadır. Çocuk oyun alanlarına kum takviyesi yapılmaktadır.



Kapalı Depo



Çim Biçme



Bitkisel Atık Toplama



Havuz Bakımı

Fidanlık Tesisleri; Sarnıç Fatih mahallesinde 5.000 m²lik alan üzerine kurulu fidanlığımızda 2 adet 200 m² büyüklüğünde kapalı sera bulunmaktadır. Seralardan birisi otomatik sulama ve ısıtmalıdır. Isıtmalı seramızda ağırlıklı olarak tohumla ve çelikle üretim yapılmaktadır. 2011 yaz sezonunda 6000 adet yazlık mevsimlik çiçek, kış sezonunda 35.000 adet kışlık mevsimlik çiçek tohum ile yaklaşık 2.000 adet çalı grubu ise çelikle üretim yöntemiyle üretilmektedir. Üretilen çiçekler parklarımızda kullanılmaktadır.

Fidanlık ve sera alanındaki bütün bitkilerin gübrelenmesi, ot temizliği, ilaçlama ve sulamaları yapılmaktadır. Parklarımızda düzenli olarak yapılan budama çalışmalarından elde ettiğimiz budama atıkları öğütülüp parklarda ve dikim harçlarında değerlendirilmektedir. Budamalardan gelen odunlar ayrılarak ihtiyaç sahiplerine dağıtılmaktadır.






1. Yeni Yapılan Parklar ve Yeşil Alanlar:

Park ve Bahçeler Müdürlüğünün, 2011 yılı içerisinde Gaziemir Belediyesi sınırlarında yapmış olduğu çalışma ve faaliyetler aşağıdaki gibidir.

YENİ YAPILAN PARKLAR	TOPLAM ALAN
Yunus Emre Parkı – Fatih Mahallesi 1147 Sokak Sarnıç	1.500 m²
Sude Şanlı Parkı – Menderes Mahallesi 1099 Sokak Sarnıç	1.000 m²
Aromatik Bitkiler Parkı – Irmak Mahallesi 38/10 Sokak Gaziemir	2.000 m²
Ege Caddesi İYA Tekstil yanı yeşil alan Sarnıç	650 m²
Hürriyet mahallesi muhtarlığı karşısı Park – Menderes Caddesi Sarnıç	850 m²

1.1. Yunus Emre Parkı; Fatih mahallesi 1147 sokakta yapılan park alanı toplam 1.500 m²dir. Park alanına toprak serimi, tesviyesi yapılarak ağaç, ağaççık, çalı ve yer örtücü bitki dikimi ile curuf serimi yapılmıştır. Parka 6 adet açık alan spor aleti, 1 adet çift salıncaklı ve çift kaydıraklı çocuk oyun grubu montajı yapılmıştır.

BANK	ÇÖP SEPETİ	İSİM TABELASI	CANSUYU TESİSATI
9 Adet	5 Adet	Var	Var









1.2. Sude Şanlı Parkı; Menderes mahallesi 1099 sokakta yapılan park toplam 1.000 m²dir. Park alanına 4 adet açık alan spor aleti, 1 adet kaydıraklı çocuk oyun grubu, 1 adet tahterevalli montajı yapılarak altı kauçuk kaplanmıştır. Toprak serimi, tesviyesi yapılarak ağaç, ağaççık, çalı ve yer örtücü bitki dikimi ile curuf serimi yapılmıştır.

BANK	ÇÖP SEPETİ	İSİM TABELASI	CANSUYU TESİSATI
6 Adet	3 Adet	Var	Var





1.3. 38/10 Sokak Aromatik Bitkiler Parkı; Irmak mahallesi 38/10 sokakta yaklaşık 2000 m²lik alanda 80 m² çocuk oyun alanına 1 adet oyun seti, 1 adet çiftli salıncak, 1 adet tahterevalli ile 80 m² alana 6 adet açık alan oyun seti montajı yapılmıştır. Toprak serimi, tesviyesi yapılarak ağaç ve aromatik bitkiler (Nane, kekik, adaçayı, mersin vb.) ağırlıklı olmak üzere bitki dikimi yapılmıştır.

BANK	ÇÖP SEPETİ	İSİM TABELASI	CANSUYU TESİSATI
6 Adet	4 Adet	_	Var






1.4. Ege Caddesi İya Tekstil Yanı Yeşil Alan; Toprak serimi ve tesviyesi yapılarak ağaççık, çalı türü bitkiler dikilmiş ayrıca çim ekimi yapılmıştır.




1.5. Hürriyet Mahallesi Muhtarlık Karşısı Park Alanı; 850 m²lik park alanına 1 büyük palmiye ağacı taşınıp, çalı türü bitki dikimi ile düzenleme yapılmıştır.

BANK	ÇÖP SEPETİ	İSİM TABELASI	CANSUYU TESİSATI
6 Adet	3 Adet	_	Var





2. Mevcut Parklarda Yapılan Tadilatlar:

2.1. Altay Parkı; Golf parkurları yenileme çalışmalarında parkur altları ve çevresi temizlenmiş, parkurlar ve halıları yenilenmiştir. Çocuk oyun alanının bakımı yapılarak kum serilmiştir.





2.2. 23 Nisan Festival Alanı; Alanın çim ve bitki bakımları rutin olarak yapılmış. Gerekli görülen geçiş alanlarına doğal taşlarla yol yapılmış, sahne arkası toprak serimi ve tesviyesi yapılarak ağaççık, çalı ve yer örtücü bitkiler dikilmiş ayrıca çim ekilmiştir.





2.3. Buz Pateni Çevresi ve Soyunma Odaları Çevresi; Toprak dolgusu, tesviyesi yapılarak ağaççık, çalı ve yer örtücü bitkiler dikilmiştir.




2.4. Ş. Mehmet Akdoğan Parkı; Çocuk oyun alanı, spor aletleri ve çim taşlarının tadilatları yapılmıştır. Ayrıca çalı ve yer örtücü bitkiler dikilmiştir.




2.5. Ş. Egemen Yıldız Parkı (Sarnıç Cumhuriyet Meydanı); Eski Oyun grubu ve spor aletleri sökülerek yerine yeni 1 adet oyun grubu, 4 adet açık alan spor aleti takılmış, alt zemine kauçuk uygulaması yapılmıştır. Alanda yabancı ot temizliği ve budamalar yapılarak yeşil alana çalı ve yer örtücü bitkiler dikilmiştir.






2.6. Hürriyet Parkı; Sarnıç 1071 Sokak parkına 1 küçük oyun grubu, 6 adet spor aleti montajı yapılmıştır. Yeşil alana ağaç, çalı ve yer örtücü ilave bitkiler dikimiş, mevcut çim alan üzerine aşılama yapılmıştır.

BANK	ÇÖP SEPETİ	İSİM TABELASI	CANSUYU TESİSATI
8 Adet	3 Adet	Var	Var





2.7. Gaziemir Fen İşleri Şantiyesi ve Veterinerlik Binası Girişi; Gaziemir Belediyesi Sevgi mahallesi şantiyesi bahçesinde toprak tesviyesi, bitki dikimi ve çim serimi yapılmıştır.





2.8. Temizlik İşleri Şantiyesi; Sarnıç 1099 sokakta yeni yapılan Temizlik İşleri Müdürlüğü Şantiyesindeki mevcut ağaçlar budanmış, toprak tesviyesi yapılıp, çalı, ağaççık türü bitkiler dikilmiş ve dere taşlarıyla düzenleme tamamlanmıştır.





2.9. Cumhuriyet Semt Evleri; Aktepe Cumhuriyet Semt Evi, Zafer Mahallesi Evka 7 Cumhuriyet Semt Evi, Beyazevler Cumhuriyet Semt Evi, Sarnıç Atatürk Mahallesi Cumhuriyet Semt Evi ve Sarnıç Menderes Mahallesi Cumhuriyet Semt Evi bahçelerine toprak dolgusu, bitki dikimi ve saksı içi bitkilerle düzenleme yapılmıştır.





2.10. P. Er Hüseyin Şele Parkı; Çocuk oyun alanına kum serilmiştir. 6 adet açık alana spor aleti montajı yapılmış, bank ve çöp kovaları boyanarak 1 adet yeni çiftli tahterevalli montajı yapılmıştır.





2.11. Anı Evi Açılışı; Çalı ve yer örtücü bitkiler dikilmiştir. Dere taşı ve curufla düzenleme tamamlanarak 42 adet toprak saksı içlerine dikim yapılar yerleştirilmiş, bina çevresindeki ağaçlar budanmış ve yabani ot temizliği yapılmıştır.





2.12. Habibe Eroğlu Parkı; İmara açılan alanlardan sökülen Gaziemir'in simgelerinden olan zeytin ağaçları Dokuz Eylül Mahallesi metro istasyonu arkasındaki 16.000 m²lik Habibe Eroğlu Parkında (Zeytin alanı) taşınma işlemi devam etmiştir. Yabancı ot temizliği ve ağaç çanaklarını açma işi yapılıp suni gübre toprak düzenleyici, curuf serimi yapılmıştır. Ayrıca toprak tesviyesi yapılıp çim tohumu ekilmiştir. Alana 1 adet büyük oyun seti ve 1 adet çiftli salıncak montajı ile piknik masası, bank ve isim tabelası montajı yapılmıştır.





2.13. İlhan İbiş Parkı; Eski spor aletleri sökülerek, yenileri takılmıştır. 3 adet bank ve 1 çöp kovası ilave edilmiştir. Ağaç ve çalı türleri bitki ilavesi yapılmış, çocuk oyun alanına kum ilave edilmiştir.



2.14. Sarnıç Gölet; Çam kese kurtlarıyla mücadele için çukur kazılıp havuz hazırlanmıştır. Keseler toplanarak alanda geçen yıl açılan çam kese kurtlarıyla mücadele çukurları temizlenmiştir. Eski çocuk oyun seti ve açık alan spor aletleri sökülüp yerine 1 adet büyük oyun seti, 1 adet çiftli salıncak, 1 adet çiftli tahterevalli, 4 adet açık alan spor aleti montajı yapılmıştır. Kuruyan ağaçlar Orman İşletme Müdürlüğünden alınan izinle kesilmiştir.





2.15. Binbaşı Reşatbey Mahallesi; Halı Saha yanındaki park alanına 30 ton bitkisel toprak serilerek tesviyesi yapılmıştır. Ayrıca ağaç, çalı ve yer örtücü bitkiler dikilerek, 6 bank ve 2 çöp kovası ilave edilmiştir.





2.16. Gazi Mahallesi 28/23 Sokak Yeşil Alan; Sinema sokağı hamamamının karşısındaki yol çalışmasından dolayı genişleyen yeşil alana ağaç ve çalı türü bitkiler dikilip, çim ekilmiştir.





2.17. Sarnıç Koordinasyon Merkezi Bahçesi; İlave alana toprak doldurularak, çim ekilmiş, ağaç, çalı ve mevsimlik bitki dikimi yapılmıştır.





2.18. Heykel Montajları ve Çevre Düzenlemeleri; Her yıl Türkan Saylan'ı anmak üzere düzenlenen etkinlikler kapsamında Gaziemir'de, bir ay boyunca tonlarca mermer üzerinde çalışan 5 ülkeden 8 sanatçı, ilçeye birbirinden güzel 8 heykel kazandırmıştır. Heykel çevrelerine bitki dikimi yapılmış ve dekoratif taşlarla düzenlenmiştir. Eserler, park ve yeşil alanlarda sergilenmiştir.



Dokuz Eylül Piknik Alanı



Rafet Şenbaydur Parkı



Halil Tan Parkı



Evka - 7 800 Sokak Yeşil Alan



Özcan Parkı



Mehmet Peker Sevgi Yolu 1. Etap



Mehmet Peker Sevgi Yolu 2. Etap



Mehmet Peker Sevgi Yolu 2. Etap

3. İhale Usulü ile Alınan Hizmetler:

3.1. 2011 yılı içerisinde ihale usulü ile alınan hizmeler aşağıda çıkarılmıştır.

22/D DOĞRUDAN TEMİN İLE ALINAN MAL VE HİZMETLER

S.NO	KONUSU	TUTARI (TL)
1	Sarnıç şantiyesinde, fidanlık ve sera tesislerinde kullanılmak üzere totem ve pano alımı işi	10.271,90
2	Belediye sınırlarında bulunan havuzlarda kullanılmak üzere dezenfektan alım işi	38.940,00
3	Seracı Çocuklar projesinde ve Gaziemir genelinde kullanılmak üzere malzeme alımı işi	31.202,03
4	Orman Haftası Ağaç Bayramı etkinliklerinde ve fidanlık sera tesislerinde kullanılmak üzere saksı ve üretim malzemesi alımı işi	37.059,38
5	Fidanlık tesislerimizde bulunan seraya gübreleme tankları ve drenaj sistemi yaptırılması işi	29.854,00
6	Fidanlık sera tesislerinde, park ve yeşil alanlarda kullanılmak üzere zirai ilaç, mikro ilaç ve element, portatif pH-EC-TDS-Sıcaklık Metre alımı işi	7.767,34
7	Voltaj regülatörü alımı işi	6.572,60
8	Havuzların bakım ve onarımlarının yaptırılması işi	36.503,30
9	Parklarda ve yeşil alanlarda kullanılmak üzere çim tohumu alınması işi	9.727,92
10	Epoksi alımı	28.036,80
11	Parklarda kullanılmak üzere isim ve uyarı tabelası alımı işi	10.325,00
12	Muhtelif malzeme alımı işi	42.324,30
13	Herek malzemesi alımı işi	29.500,00
14	Demir doğrama malzemesi alımı işi	13.697,44
15	İşçi soyunma odası dolap-duşakabin ve şantiye malzeme deposu raf sistemi alımı işi	14.248,50
16	Döküm ayaklı bank, metal bank ve metal çöp kovası alımı işi	24.072,00
17	Polyester malzeme depo alınması, kaide betonunun atılması ve yerine montajı işi	25.370,00
18	Kum, çimento, çakıl, cüruf, beton, perlit, torf, gübre malzemesi alımı işi	32.101,90
19	Bahçe malzemesi bakım ve onarımlarının yaptırılması işi	9.718,48
20	Arızalı açık alan spor aletleri ve oyun grupları bakım-onarımlarının yaptırılması işi	36.462,00
21	Gazikent Mahallesi Atatürk Bulvarı Golf Sahasındaki, Golf Parkurlarının bakım ve onarımlarının yaptırılması işi	14.160,00
22	Parklarda bulunan ve zarar görmüş 4 adet tabelanın yenilenmesi mal alımı işi	1.770,00
GENEL TOPLAM		**489.684,89**

AÇIK İHALE USULÜ İLE ALINAN MAL VE HİZMETLER

S.NO	İŞİN ADI	TUTARI (TL)
1	"Orman Haftası" etkinlikleri kapsamında vatandaşa dağıtılmak üzere meyve ağacı fidanı alımı işi	15.000,00
2	Kent bitkilendirilmesi çalışmalarında kullanılmak üzere bitki alımı (4734 Sayılı Kamu İhale Kanunu 3/A maddesine göre)	116.743,30
3	Gaziemir Belediyesi sınırlarındaki Park, Bahçe ve Sevgi yollarının bakım-onarım ve sulanması Hizmet Alımı İşi	3.021.627,56
4	Gaziemir Belediyesi genelindeki parklarda kullanılmak üzere oyun grubu, açık alan spor aletleri alımı ve montajı işi	208.565,00
GENEL TOPLAM		**3.361.935,86**

3.2. 2011 yılında park ve bahçeler için ihale usulü alınarak montajı yapılan çocuk oyun elemanları, açık alan spor aletleri ve kauçuk zemin kaplamalarının listesi aşağıya çıkarılmıştır.

S.NO	PARKLAR	AÇIK ALAN SPOR ALETİ MONTAJI YAPILAN (ADET)	KAUÇUK DÖŞENEN PARKLAR	ÇOCUK OYUN ELEMANLARI MONTAJI YAPILAN PARKLAR		
				OYUN SETİ	SALINCAK	TAHTEREVALLİ
1	Ş. İlhan İbiş Parkı	6 adet	—	—	—	—
2	Ş. Egemen Yıldız Parkı	4 adet	X	1	1	1
3	Altay Tesisleri Yanı	10 adet	—	—	—	—
4	Hasan Toyun Parkı	6 adet	X	—	—	—
5	Ş.Hüseyin Şele Park	6 adet	—	—	—	—
6	Ş.Nail Acar Parkı	4 adet	—	—	—	—
7	Hürriyet Parkı	6 adet	—	1	1	1
8	Yunus Emre Parkı	6 adet	—	1	1	1
9	Sarnıç Gölet	4 adet	—	1	1	1
10	Beyazevler köşe park	1 adet	—	—	—	—
11	Yumoş Parkı	4 adet	—	1	1	—
12	Sude Şanlı Parkı	4 adet	X	1	—	1
13	38/10 Sokak Parkı	6 adet	—	1	—	1
14	Ş. Şener Kalay Parkı	6 adet	—	—	—	—
15	Günlük Parkı	8 adet	—	—	—	—
16	Ardıçlı Parkı	4 adet	—	—	—	—
17	Özge Parkı	4 adet	—	—	—	—
18	Sefa Parkı	4 adet	—	—	—	—
19	Şirinler Parkı	6 adet	—	—	—	—
20	Tansaş Parkı (kale)	—	—	1	—	—
21	Nazif Uysal Parkı	—	X	—	—	—
22	Ebe Mebrue Hanım Parkı	—	X	—	—	—
23	Günlük Parkı	—	X	—	—	2
24	Arda Parkı	—	X	—	—	—
25	Birlik Parkı	—	X	1	—	1
26	Sarnıç Sosyal Tesis	—	—	1	1	—
27	Şehitler parkı	—	—	1	1	1
28	Egemenlik Parkı	—	—	—	—	1
29	Habibe Eroğlu Parkı	—	—	1	1	1
30	Ş.Gökhan Küçükyoldaş Parkı	—	—	—	1	2
31	Dokuzeylül Piknik Alanı	—	—	1	—	—
32	Ş.Ferit Yaşarlar Parkı	—	—	—	1	—
33	Akadlar Parkı	—	—	1	1	2
34	Palmiye Parkı	—	—	1	—	—
35	Ş.Ümit Akdağ Parkı	—	—	—	—	—
TOPLAM		99 ADET	8 ADET	15ADET	11 ADET	16 ADET



Arda Parkı Kauçuk Kaplama



Birlik Parkı Oyun Seti ve Kauçuk Kaplama



Ebe Mebrure Hanım Parkı Kauçuk Kaplama



Günlük Parkı Kauçuk Kaplama



Hasan Toyun Parkı Kauçuk Kaplama



Nazif Uysal Parkı Kauçuk Kaplama

3.3. 2011 yılında park ve bahçeler için ihale usulü alınarak montajı yapılan totem, isim ve uyarı tabelaları aşağıya çıkarılmıştır.

S.NO	UYARI TABELALARI	ADET
1	Park ve bahçeler müdürlüğü girişi ışıklı totem	1 adet
2	Fidanlık girişi ışıksız totem	1 adet
3	Çift taraflı havuz uyarı tabelası	15 adet
4	Çift taraflı isim tabelası	14 adet
5	Pirenlik Dostluk ormanı takı	1 adet

4. İlçemizdeki Okullara, Resmi Dairelere, Camilere yapılan Hizmetler:

4.1. Okullara Yapılan Hizmetler:

2011 yılı içerisinde okullara yapılan hizmeler aşağıda çıkarılmıştır.

OKUL ADI	YABANCI OT TEMİZLİĞİ	TOPRAK DOLGUSU	BİTKİ YARDIMI	BANK VE ÇÖP KOVASI YARDIMI	OYUNCAK YARDIMI	BUDAMA
Dedeoğlu İ.Ö.O.	X	X	X	—	X	X
Anadolu Tek. Tek. Lise E.M.L.	X	X	X	X	—	X
Sabri Öney İ.Ö.O.	X	—	X	X	X	X
İmkb Kız Teknik M. L.	X	—	—	—	—	X
Gazikent İ.Ö.O.	X	—	—	X	—	X
N. Salih İşgören Anadolu Lisesi	X	X	X	X	—	—
Nevvar Salih İşgören İ.Ö.O.	—	X	X	X	—	—
Atatürk İ.Ö.O.	X	—	—	X	—	X
Kipa 10. Yıl Lisesi:	X	—	X	X	—	X
Sabiha Gökçen İ.Ö.O.	X	X	X	X	X	X
Mim.Kemalettin Kız Tek. Lisesi	—	—	—	X	—	X
Ş. Uzm.Çav. Egemen Yıldız İ.Ö.O.	—	X	X	X	—	—
Remzi Doğan İ.Ö.O.	X	X	X	X	—	X
Fatih İ.Ö.O.	X	X	—	—	—	X
Gaziemir Lisesi	X	—	—	—	—	X
Dokuzeylül İ.Ö.O.	X	X	X	X	—	X
İzmir Ticaret Odası İ.Ö.O.	X	X	X	X	X	X
Mevlüt Aysun Özer İ.Ö.O.	X	—	X	—	—	X
Beyazevler Ticaret Mes. Lisesi	X	—	—	—	—	X
Anafartalar İ.Ö.O	X	—	—	X	—	X
Mustafa Kemal Paşa İ.Ö.O	X	X	—	—	—	X
Yahya Kemal Beyatlı İ.Ö.O	X	X	X	—	—	X
Cengizhan İ.Ö.O.	X	—	X	—	—	X
Aslanlar İ.Ö.O.	X	—		—	—	X
Nuriye Akman Anaokulu	X	X	X	—	—	X
Sarnıç Anaokulu	X	—	X	—	—	—

Benim Küçük Bahçem; Belediyemiz ve TRT OKUL kanalının işbirliği ile seçilen Gaziemir Sarnıç Bölgesi Dedeoğlu İlköğretim Okulu bahçesinde yapılan düzenleme çalışmasıdır. Çalışma kapsamında okul bahçesi tamamen temizlenmiş; bir bölümünde yürüme yolları, çocuk oyun alanı montajı yapılıp, bitkisel düzenleme yapılmıştır.





Dedeoğlu İ.Ö.O. Benim Küçük Bahçem Projesi



N. Salih İşgören İ.Ö.O. Ağaç Dikimi



Sabiha Gökçen İ.Ö.O. Oyuncak Montajı

4.2. Resmi Dairelere Yapılan Hizmetler:

4.2.1. Kaymakamlık Lojmanı; Mevcut çim sökülerek yeni çim tohumu ekilmiş, mevsimlik çiçek dikilip, budamaları yapılmıştır. Basketbol sahası altına kauçuk döşenmiştir.

4.2.2. Kaymakamlık Bahçesi; Çim biçimi, misina ile ot temizliği yapılmıştır. Yer örtücü bitki dikimi yapılmıştır. Binanın bahçe duvarları kireç badana yapılmıştır. Makam odalarındaki saksı bitkilerinin toprakları değiştirilerek, bakımları yapılmıştır. 4 bank ve 4 çöp kovası montajı yapılmıştır.

4.2.3. Halk Eğitim Merkezi Bahçesi; Yabani ot temizliği ve bitki dikimi yapılmıştır.

4.2.4. Sarnıç Polis Karakolu Bahçesi; Çim biçimi ve budamaları yapılmıştır.

4.2.5. Eski Sağlık Ocağı Bahçesi; Yabani ot temizliği ve budaması yapılmıştır.

4.2.6. Nazmiye Esen Polikliniği; Budama ve yabani ot temizliği yapılmış ve yer örtücü bitkiler dikilmiştir.

4.2.7. İlçe Emniyet Müdürlüğü Bahçesi; Budama ve yabani ot temizliği yapılmıştır.

4.2.8. TSK Yurdu Bahçesi; Ağaç ve çalılar budanadat yabancı ot temizliği yapılmıştır.

4.2.9. Gaziemir Vergi Dairesi Bahçesi; Budama ve yabani ot temizliği yapılarak çalı ve yer örtücü bitkiler dikilmiştir.

4.3. Camilere Yapılan Hizmetler:

4.3.1. Özer Acıtaş Camii; 8 bank verilmiştir.

4.3.2. Beyazevler Merkez Camii; 2 bank verilmiştir.

4.3.3. Eyüp El Ensari Camii; 3 bank verilmiştir.

4.3.4. M.Akif Ersoy Camii; 2 bank, 1 piknik masası verilmiştir.

4.3.5. Sarnıç Merkez Camii; 1 bank verilmiştir.

4.3.6. Sarnıç Birlik Camii; 2 bank, 10 saksı verilmiştir.

4.3.7. Binbaşı Reşatbey Mevlana Camii; 3 bank 25 gül verilmiştir.

4.3.8. Pirenlik Kurtuluş Camii; 2 bank verilmiştir.

4.3.9. Hz. Osman Camii; 5 bank verilmiştir.

5. Yapılan Etkinlikler:

5.1. Orman Haftası; Her yıl 21-26 Mart tarihleri arasında düzenlenen Orman Haftası, Gaziemir'de bu yıl da binlerce fidan ve çiçeğin toprakla buluşmasına aracı oldu. 5000 adet söküm meyve fidanı alınarak, kök budamaları yapılmış, poşetlenmiştir. Fidanlar A. Arda Meydanı, EVKA-7 Zafer Mahallesi Muhtarlığı önü, Aktepe Mahallesi Muhtarlığı önü, Dokuzeylül Muhtarlığı önü ve Sarnıç Cumhuriyet meydanında halka dağıtılmıştır.





5.2. Ağaç Bayramı; 3000 adet balkon saksısına 7000 adet çiçekli ve kalıcı bitki dikilmiş ve ekiplerimizce dağıtılmıştır.





5.3. 23 Nisan Seracı Çocuklar; İlçemizde pilot okul olarak seçilen Dokuzeylül İ.Ö.O. ve Remzi Doğan İ.Ö.O. öğrencilerinin katıldığı etkinlik kapsamında belediyemiz ve Ege Üniversitesi Ziraat Fakültesi işbirliği ile fidanlık tesislerindeki seramızda üretim saksıları içerisinde perlit ortamında topraksız olarak domates ve marul fidesi dikilmiş, gübrelenmiştir. Ayrıca tere, roka, maydanoz, dereotu tohumları çimlendirme yastıklarına atılarak, seyreltmeleri yapılmıştır. Üretimin her aşamasında öğrenciler, hocalarımız ve müdürlüğümüz personeli bir arada çalışmışlardır. Müdürlüğümüzce topraksız tarımda kullanılan gübreleme ve sulama tankları hazırlanmış, fidelere gerekli tüm ilaçlama ve bakımlar yapılmıştır. Proje kapsamında yetiştirilen ürünler hasat edilmiş, 23 Nisan Çocuk Festivali etkinlikleri kapsamında misafirlere sunulmuştur.









5.4. Dünya Çevre Günü; 5 Haziran 2011 Pazar günü Belediye başkanımız Sayın Halil İbrahim ŞENOL ve çevre gönüllülerin katılımıyla Sevgi Rekreasyon alanından 2 kamyon çöp toplanmıştır. Katılımcılara sertifika verilerek zeytin fidanı hediye edilmiştir.





5.5. En Güzel Bahçe - En Güzel Balkon Yarışması; Gaziemir Belediyesinin kent merkezinde yeşile duyarlılığı artırmak amacıyla düzenlediği ödüllü "En güzel balkon ve en güzel bahçe" yarışması gerçekleştirilmiştir. En güzel ev bahçesi kategorisinde Rıza Koca birinci, Sevilay Göker ikinci, Fadime Şengül üçüncü seçilmiştir. En güzel apartman- site bahçesinde Ferhan Bayyurt birinci, Nuran Engiz ikinci ve Okan Şenbaydur üçüncü olmuştur. En güzel balkon-teras kategorisinde ise birinciliğe Fatma Emel Yamantürk'ün balkonu seçilirken, Semiha Metin ikinci ve Şehmuz Cenan üçüncü olmuştur. Törende, dereceye girenlere bahçe mobilyalarından ekolojik saksılara kadar çeşitli ödüller verilmiştir. Ayrıca tüm katılımcılara birer saksı çiçek hediye edilmiştir.





En Güzel Balkon Fatma Emel YAMANTÜRK



En güzel Apt. Bahçesi Hayat Apt. Ferhan BAYYURT



En Güzel Ev Bahçesi Rıza KOCA

5.6. İzmir Fuarı Standımız; 80. İzmir Enternasyonal Fuarında Gaziemir Belediyesinin standı yer almıştır. Fuarın bu yılki "Çevre ve Çevre Teknolojileri" ana temasına uygun konsepti taşıyan 60 metrekarelik stant, Park ve Bahçeler Müdürlüğü tarafından örnek bitkilerle donatılmıştır.







2011 YILI FAALİYET RAPORU

FEN İŞLERİ MÜDÜRLÜĞÜ

1926
Gaziemir Belediyesi

FEN İŞLERİ MÜDÜRLÜĞÜ

A. Faaliyet ve Proje Bilgileri:

1. Yol, Tretuar, Bordür Yapımı ile Bakım ve Onarım Çalışmaları:

Gaziemir genelinde; yol, bordür, tretuar, istinat yapım işleri ve okullarda, kamu hizmet binalarında, sağlık tesislerinde, spor tesislerinde, sosyal tesislerde, muhtarlık binalarında ve dini yapılarda gerekli tamirat, bakım, onarım faaliyetleri yürütülmüştür.

İlçemizde yol, Tretuar yapımı ile bakım ve onarım çalışmalarında kullanılan malzemeler listesi şu şekildedir.

KULLANILAN MALZEMENİN CİNSİ	MİKTAR
Bordür	15760 adet
Kilit Parke Taşı	11904 m^2
Hazır Beton	615 m^3
Demir	21 ton
Bypass	8005 ton
Mıcır	3175 ton
Mıcır Tozu	4450 ton
Kum	817 ton
Asfalt	12760 ton
Çimento	1900 adet
Plastik Boya	7720 lt
Star Parke	3473 m^2
Çim Bordürü	12670 adet





Gazi mahallesi 16 sokak yolun genişletilmesi ve kaldırım yapım çalışması




Irmak mahallesi 36, 36/1, 38/1, 700, 709, 711, 712, 713 sokaklar yol ve kaldırım yapımı




9 Eylül mahallesi gül sokak yol ve kaldırım yapımı

Irmak mahallesi 38/10 sokak yol ve kaldırım yapımı




Zafer mahallesi 804 sokak kaldırım imalatı




Emrez mahallesi 175 sokak yol ve kaldırım yapım çalışması




9 Eylül mahallesi 347 sokak yol tamiratı




Yeşil mahalle 56 sokak kaldırım yapımı



Beyazevler mahallesi 369 sokak yaya köprüsü yapımı



Sevgi mahallesi 663 sokak kaldırım yenileme çalışması




EGE M.Y.O. Uçak Teknolojileri Programı Ahmet EROĞLU Eğitim Tesisi bordür, kaldırım ve çevre düzenleme yapımı



Sarnıç çamlık caddesi kaldırım yapımı



Gazi mahallesi yarbay refik cesur caddesi kaldırım imalatı



Gazi mahallesi sinema sokak kaldırım yapımı



Irmak mahallesi 43/1 sokak (Cengizhan İ.Ö. Okulu yanı) kaldırım yapımı





Irmak mahallesi 28/14 sokak kaldırım yapımı





Irmak mahallesi 28/28 sokak kaldırım ve yol yapımı

2011 yılı içerisinde yeni park alanları yapılmış, ayrıca Gaziemir Belediye Sınırları bulunan mevcut parkların bakımları ve onarımları yapılmıştır.





Makbule Habibe EROĞLU (Zeytinli Park) parkı yapımı









EVKA–7 Doktorlar Sitesi parkına basketbol sahası ile panel çit yapımı




Sarnıç 1163 sokak park yapımı




Beyazevler mahallesi 548 sokak park düzenleme ve kaldırım yapımı




Sarnıç Cumhuriyet Meydanı düzenleme çalışmaları





Irmak mahallesi 38/10 sokak park ve kaldırım yapımı

İlçe Genelinde Yapılan Kayrak Çalışmaları; Okullarda, parklarda, trafolarda, resmi daireler vb. yerlerde duvarlara kayrak taş kaplama çalışmaları yapılmıştır.





9 Eylül Mahallesi Gaziemir İlçe Emniyet Müdürlüğü ve trafo binaları





Emrez Mahallesi Akçay Caddesi trafolar



Sarnıç piknik alanı binaları



Sarnıç Cumhuriyet Meydanı



Yeşil Mahalle Sabiha Gökçen İ.Ö.O. binası



Sarnıç GAZİGEM







Irmak Mahalle trafo binaları

İlçemizdeki Hizmet Binaları ve Sosyal Tesislerimizde Yapılan Bakım Onarım Çalışmaları:





9 Eylül Mahallesi SGK binası tadilatı



Yeşil Mahalle Gaziemirgücü Spor Tesisleri tadilat ve boya işleri



Gazikent Mahallesi Altay Tesisleri tribünlerinin boyanması





Sarnıç Merkez Camii boya ve kaynak işleri




Sarnıç Hürriyet mahallesi Çamlık caddesi halı saha boya ve tel çit işleri




Sarnıç Fatih mahallesi muhtarlığı Atatürk büstü yapımı

Sarnıç pazaryeri merdivenlerinin yenilenmesi




Sarnıç Polis karakolu bahçe duvarı yapımı

Sarnıç Fen İşleri Müdürlüğü şantiyesi yağmur suyu kanalı yapımı




Sarnıç piknik alanı yeni büfe yapımı




Sarnıç Park Bahçeler Müdürlüğü şantiyesi sera alanı beton yolların yapımı




Hizmete açılan Sarnıç Temizlik İşleri Müdürlüğü binası






Hizmete açılan Sarnıç Makine İkmal Müdürlüğü tesisleri






23 Nisan tören alanı yapımı, elektrik tesisatı ve çevre düzenlemesi



Sarnıç Atatürk Mahallesi Cumhuriyet Semt Evi tadilat işleri



Sarnıç Menderes Mah. Cumhuriyet Semt evi tadilat işleri



Beyazevler Mahallesi Cumhuriyet Semt evi tadilat işleri



ESBAŞ Spor Salonu dış cephe boyanması




Sarnıç Gölet yağmur suyu ve taşkın savakları yapımı






Gaziemir Vergi Dairesi kaldırım ve yol düzenlemesi




Gaziemir genelinde kurban satış yerleri temizliği

İlçemiz Sınırlarında Bulunan Okulların Bakım ve Onarım Çalışmaları; İlçe sınırlarındaki ilk ve orta dereceli okullarla ilgili İlçe Milli Eğitim Müdürlüğünden gelen talepler çerçevesinde belediyemizce tüm okullar gezilerek tespitler yapılmış ve bu çerçevede bakım onarım çalışmaları yapılmıştır.



Dokuz Eylül İlköğretim Okulu: *Bahçe düzenlemesi, bordür ve kilit parke döşenmiştir.*



Cengizhan İlköğretim Okulu: *Bahçesine çevre düzenlemesi ve korkuluk yapılmıştır.*





Dedeoğlu İlköğretim Okulu: *Oyun grubu için bordür döşenerek yer hazırlanmıştır. Giriş kapısı asfaltlanmış ve güvenlik kulübesi konulmuştur.*



İzmir Ticaret Odası İlköğretim Okulu: *Uzun atlama parkuru yapılmıştır.*



Gaziemir Meslek Lisesi: *Sürgülü kapı için beton atılmıştır. Asfaltlama çalışmaları yapılmıştır.*





Mimar Kemalettin Lisesi: *Bahçe düzenlenmesi, bordür ve kilit parke döşenmiştir.*



Nevvar Salih İş Gören İlköğretim Okulu: *Bahçe düzenlenmesi ve kilit taş döşeme işlemleri yapılmıştır.*



Nuriye Akman Anaokulu: *Okul bahçesine çim bordür döşenmiştir.*



Remzi Doğan İlköğretim Okulu: *Bahçe duvarları Komple elden geçirilip sıva yapılmıştır.*



Sabiha Gökçen İlköğretim Okulu: *Okul bahçesine içme suyu çeşmesi yapılmış ve bayrak direklerinin yerleri hazırlanmıştır.*




Sabri Öney İlköğretim Okulu: *Özel alt sınıf binası yapımına başlandı ve basket potalarının dikilmesi işleri yapılmıştır.*




Sarnıç Anaokulu: *Bahçe düzenlenmesinin yapılması, kilit taş ve çim bordür döşenmesi ve bahçe etrafına çit çekim işleri yapılmıştır.*




Şehit Uzman Çavuş Egemen Yıldız İlköğretim Okulu: *Okulun bahçesine çeşme yapılıp kayrak taşla döşenmiştir. Kilit taş döşeme işleri ve giriş kısmına beton atılmıştır.*

2011 Yılı İçerisinde Fen İşleri Müdürlüğünce Gerçekleştirilen Asfalt Bakım ve Onarım Çalışmaları:



Atıfbey Mahallesi 5 Sokak çıkmazı



Gazi Mahallesi 16 Sokak



Irmak Mahallesi 38/1 Sokak



Irmak Mahallesi 38/10 Sokak



Yeşil Mahalle 55/1 Sokak



Atıfbey Mahallesi 68 Sokak



Gazikent Mahallesi 73/3 Sokak



Gazikent Mahallesi 80/3 Sokak



Yeşil Mahalle 650 Sokak



Sevgi Mahallesi 668 Sokak



Irmak Mahallesi 36 Sokak



Yeşil Mahalle Hasan Güven Caddesi

2011 Yılı İçerisinde Fen İşleri Müdürlüğünce Yıkımı Gerçekleştirilen İşler:



Sarnıç 1061 Sokak No: 26 kaçak yapı yıkımı



Sarnıç 1084 Sokak No: 1 ve No: 1/1 kaçak yapı yıkımı



Sarnıç 1092 Sokak kaçak yapı yıkımı



Sarnıç Pilevne Caddesi 1082 Sokak kesişimi kaçak yapı yıkımı



Sarnıç Vatan Caddesi No: 45 kaçak yapı yıkımı



Gaziemir Gazi Mahallesi Kubilay Caddesi metruk bina yıkımı



9 Eylül Mahallesi Betontaş Yolu yıkımı



Sevgi Mahallesi Sabri Öney İ.Ö.O. eski yapı yıkımı



Sarnıç Halı Saha yıkım işleri



Sarnıç 1030 Sokak kaçak yapı yıkımı





9 Eylül Mahallesi eski istasyon binası yıkım işleri

İlçemizdeki Hayırsever Vatandaşlarla Birlikte Yapılan İşler: İzmirli hayırseverimiz tarafından yapılan Gaziemir Nevvar-Salih İŞGÖREN Devlet Hastanesi inşaatı Belediyemiz ve ilçemiz Kaymakamlığının ortak çalışmaları sonucunda tamamlanma aşamasına gelmiştir.





2. İnşaat Yapım ve Kontrol İşleri:

Gaziemir Belediyesi Fen İşleri Müdürlüğü bünyesinde hizmet veren İnşaat Yapım ve Kontrol Biriminde; 2011 bütçe yılı içerisinde ihale edilen ve sözleşmeleri imzalanan tüm yapım, hizmet ve mal alımı işlerinin, sözleşme hükümleri uyarınca, ilgili inşaat ve depo sahalarında fiziken gerçekleşmesi sağlanmıştır. Gerçekleştirilen söz konusu işlere ait detaylı bilgiler aşağıda gösterilmiştir.

S.NO	İŞİN ADI
	AÇIK İHALE USULÜ İLE YAPILAN İŞLER
1	Gaziemir Belediyesi Destek Hizmetleri Müdürlüğü Makine İkmal Birimine Sarnıç'ta Araç Ağır Bakım Binası yapım işi
2	Gaziemir Belediyesi Hizmet sınırları içerisindeki ulaşım yollarında asfalt kaplama yapılması işi
3	Gaziemir Belediyesi Fen İşleri Müdürlüğünün ihtiyacı olan yol alt yapı malzemesi temini işi
4	Gaziemir Belediyesi Fen İşleri Müdürlüğünün Şantiyesinin ihtiyacı olan bordür ve parke temini işi
5	Gaziemir Belediyesi Fen İşleri Müdürlüğünün Şantiyesinin ihityacıolan torba çimento ve torba kireç temini işi
6	Gaziemir Belediyesi Fen İşleri Müdürlüğünün Şantiyesinin ihtiyacı olan C20/25 Beton Harcı(BS20)(Granülometrik Kum ve Kırmataş ile) temini ve Pompa ile basılması işi
	DOĞRUDAN TEMİN YÖNTEMI İLE YAPILAN İŞLER
1	Gaziemir Belediyesi Beyazevler Mahallesi içerisinde bozulmuş olan muhtelif tretuvarların düzeltilmesi yapım işi
2	Fen İşleri Müdürlüğü Şantiye Tesislerinde kullanılmak üzere 2 adet 12.000 BTU Klima, 1 adet 18.000 BTU Klima ve 1 adet 60LT. Termosifon satın alınması işi
3	Fen İşleri Müdürlüğü Şantiye Tesislerinde kullanılmak üzere 12 kalem büro malzemesi satın alınması işi
4	Sağlık İşleri Müdürlüğü Veterinerlik Hizmet Biriminde tadilat yapılması işi
5	Belediyemize ait muhtelif tesislerin kafes tellerinin yenilenmesi içingalvaniz kaplı kafes tel satın alınması işi
6	Fen İşleri Müdürlüğü Şantiyesinin ihtiyacı olan beton yaya bordürü temini işi

7	Belediyemiz sınırları içerisinde muhtelif park, havuz ve meydanların aydınlatılması işlerinde kullanılmak üzere elektrik malzemesi alımı işi
8	Gaziemir Anı Evinin bahçesine tente yapılması işi
9	Fen İşleri Müdürlüğü faaliyetlerinde kullanılmak üzere 4 Ton Q8 İnşaat Demiri, 5 Ton Q10 İnşaat Demiri, 4 Ton Q12 İnşaat Demiri, 3 Ton Q14 İnşaat Demiri ve 150 adet 5,00X2,15 Hasır Çelik Q131/131 satın alınması işi
10	Fen İşleri Müdürlüğü faaliyetlerinde kullanılmak üzere muhtelif inşaat malzemeleri alım işi
11	1 Adet Taş Kesme Makinası ve 10 Adet Elmas Kesme Bıçağı satın alınması işi
12	Gaziemir Belediyesi Fen İşleri Müdürlüğü Şantiyesinin ihtiyacı olan 2000 Ton 0-5 MM. Kırmataş Kumu(Filler) ve 1500 Ton Tuvenan Altyapı Dolgu Malzemesi temini işi
13	Hasarlı ve Demonte Prefabrik binanın eksiklerinin tamamlanması, hasarlı kısımlarının onarılarak Hizmet Binası olarak kullanılmak üzere kurulması ve ince işlerinin yapılması işi
14	Gaziemir Belediyesi Fen İşleri Müdürlüğü Şantiyesinin ihtiyacı olan 400M3 BS20(B225 Betonu) Hazır Beton Temini ve 100 M3 Betonun Pompa ile basılması işi
15	Hayvan Barınağı yapımında kullanılmak üzere 4 kalem 2. sınıf Yerli Çam Kereste satın alınması işi
16	Sarnıç Şantiye Tesislerinin Güvenlik Sistemi, Personel ve Araç Takip Sistemi, Otomatik Kapı Sistemi ve Telefon Santrali satın alınması işi
17	23 Nisan Festival Alanı Çevresi ile Gaziemir İlçe Emniyet Müdürlüğü çevresine Panel Çit ve Kafes Tel yapılması işi
18	Gaziemir İlçesi Sosyal Güvenlik Kurumu Binası Granit Seramik Döşeme Kaplaması, Alçı Sıva ve Boya yapılması işi
19	ESBAŞ Kapalı Spor Salonu dış cephe boya yapılması işi
20	Belediyemiz Fen İşleri Müdürlüğü faaliyetlerinde kullanılmak üzere 1 adet Kırıcı Delici Matkap satın alınması işi
21	Gaziemir Belediyesi Fen İşleri Müdürlüğü faaliyetlerinde kullanılmak üzere Boya Malzemesi Satın Alınması işi
22	Belediyemiz Fen İşleri Müdürlüğü Hizmetlerinde kullanılmak üzere 32 kalem El Aleti ve Hırdavat Malzemelerinin satın alınması işi

3. Ruhsat, Aydınlatma ve Elektrik İşleri:

Ruhsat işleri; 2011 Yılında Makine-Elektrik Birimi tarafından verilen ruhsat işlemleri tablo-da gösterilmiştir.

S.NO	AÇIKLAMALAR	2010 YILI	2011 YILI
1	Sıhhi Tesisat Raporu	152	205
2	Asansör Muayene Ruhsatı	60	75
3	GSM Motor Çalışması Ruhsatı	31	22
4	Isı Yalıtım Vizesi	145	166
5	Yol Katılımı Payı Bedeli Tahsilatı	212	194
6	Sıhhi Tesisat Projesi Onayı	260	194
TOPLAM		860	856

Aydınlatma calışmaları; İlçemizde karanlık sokak ve park alanları kalmaması için yoğun aydınlatma çalışmaları yapılmaktadır.Bu çalışmalar esnasında kullanılan direk ve armatür seçimlerin-de Tedaş Aydınlatma kriterlerine uyulmaktadır.Böylece tüketim bedellerinden sorumlu olmamamız sağ-lanmaktadır.

Özü itibarı ile sürekliliğini sağlamak istediğimiz aydınlatma çalışmalarımızın 2011 yılı detay-ları aşağıda belirtilmiştir.

2011 Yılında Yapılan Elektrik İşleri;

- Anafartalar İlköğretim Okulunun çevre aydınlatması ve okul içindeki arızalı tesisatın yenilen-mesi işi yapıldı.
- Sevgi yolundaki havuzların bakımı ve çalışmayan havuz motorlarının bakımı yapıldı.
- EVKA-7 Doktorlar Sitesi içerisindeki parkın aydınlatılması yapıldı.
- Gülhane Camii bahçesinin aydınlatılması yapıldı.
- Sarnıç Cumhuriyet Meydanındaki aydınlatmaların yenilenmesi yapıldı.
- Sarnıç 1099 Sokak'taki yeni parka direk dikilerek aydınlatma sağlandı.
- Kadın Danışma Merkezinin bahçesindeki yanmayan lambaların onarımı yapılarak arızları gi-derildi.
- Kızılay'ın kurmuş olduğu seyyar kan merkezlerinin elektrik ihtiyacı karşılandı.
- Sabri Öney İlköğretim Okulunun iç tesisat ve aydınlatma arızaları yapıldı.
- 23 Nisan Festivalinde standların, lunaparkın elektrik ihtiyaçları karşılandı.
- Atatürk İlköğretim Okulunun iç tesisat ve çevre aydınlatma arızaları giderildi.
- Beyazevler Cumhuriyet Semt evinin elektrik işleri yapıldı.

- Sarnıç Piknik Alanının çevre ve tuvaletlerindeki aydınlatma arızaları giderildi.
- Sabiha Gökçen İlköğretim Okulunun iç tesisat ve çevre aydınlatma arızaları giderildi.
- Arslanlar İlköğretim Okulunun çevre aydıntılması için yeni projektörler takıldı.
- Belediye yüzme havuzunun motorlarının bakımı yapıldı.
- Sevgi Yolu'ndaki aydınlatma direklerinin bakımı yapıldı.
- Sarnıç Piknik Alanında yapılan etkinlikte tır'ın kurulması ve elektrik bağlantısı yapıldı.
- Aktepe Semt Merkezinin tüm elektrik tesisatı yapılıp kullanıma hazır duruma getirildi.
- Abdullah Arda Meydanı'ndaki havuzun ve aydınlatma arızalarının onarımı yapıldı.
- Türkan Saylan Heykel Sempozyumu kapsamında kurulan atölyenin ve çadırın elektrik işleri yapıldı.
- Sarnıç Eski Garajda bulunan parka aydınlatma direği dikildi.
- Park Bahçeler Şantiyesi hidrofor arızası giderildi.
- Gülhane Camii minaresindeki arızalı uçak ikaz lambası değiştirildi.
- Park Bahçeler Şantiyesindeki su pompalarının arızaları onarıldı.
- Sarnıç Fatih İlköğretim okulundaki elektrik arızaları giderildi.
- Sarnıç Gölet'e yeni aydınlatmalar yapıldı ve arızalı olanlar onarıldı.
- Cumhuriyet meydanındaki havuzun arızası giderildi.
- Altay Spor Kulübü Tesisleri önündeki havuzun bakımı yapılıp arızaları giderildi.
- 23 Nisan konser alanındaki kolonların aydınlatmaları yapıldı.
- ESBAŞ spor salonundaki yanmış prizler ve anahtarların değişimi yapıldı.
- Park Bahçeler Serasına kamera kabloları ve enerji kablosu çekildi.
- Gazi Umur Bey Heykelinin aydınlatma arızası giderildi.
- Park Bahçeler Şantiyesinin sera alanı dolum tesislerinin kablo patlağı arızası giderildi.
- Yeni yapılan Zeytinli Parkın aydınlatma direkleri dikildi ve enerji verildi.
- Aktepe Pazar yerinin aydınlatma arızaları giderildi.
- Gaziemir Pazar yerinin aydınlatma arızaları giderildi.
- Sarnıç Fen İşleri Şantiyesi kablo patlağı arızaları giderildi.
- Şehir Stadı patlayan kablo arızası giderildi.
- Gaziemir Fen İşleri Şantiyesi kamera montajı yapıldı.
- Mehmet Akif Ersoy Camii hoparlör arızası giderildi.
- Beyazevler Yunuslu Park aydınlatma arızası giderildi.
- Sevgi Yolu Üçgen Park havuzun arızası giderildi.
- Egemenlik Parkı panosunun yenilenerek düzenlemesi yapıldı.
- Gaziemir Anı evinin priz ve aydınlatma arızaları giderildi.
- Ahmet Taner Kışlalı Spor Salonun jeneratörünün bakım ve kontrolü yapıldı.
- EVKA-7 Cumhuriyet Semt Evi bahçesindeki projektörlerin arızaları giderildi.
- Egemenlik Parkının aydınlatma arızaları giderildi ve pano tadilatı yapıldı.

- Belediye havuzu ve tenis kortlarındaki arızalı ve yetersiz güçteki projektörler yenileriyle değiştirildi.
- Irmak Mahallesi Pazar Yerindeki kurban kesimi alanına elektrik verildi.
- Sevgi Mahallesi Pazar Yerindeki kurban kesimi alanına elektrik verildi.
- Aktepe Mahallesi Pazar Yerindeki kurban kesimi alanına elektrik verildi.
- Sarnıç Anaokulu'nun yanmayan projektörleri yenileriyle değiştirildi.
- Hasan Güven Caddesinde yapılan çalışma sonucu ortaya çıkan elektrik ve telefon kablolarının yeraltına gömülerek güvenli hale getirildi.
- Binbaşı Reşat Bey Mahallesindeki sağlık ocağının yanmayan floresanları yenileriyle değiştirildi.
- İBB ile ortak çalışılan EVKA-7 Camii İnşatında şantiye ofisine elektrik bağlandı.
- Sarnıç Havacılık Meslek Yüksekokulu'nun internet hatları düzenlendi ve prizleri uygun noktalara alındı.
- Sarnıç Temizlik İşleri Müdürlüğü çevre aydınlatmaları onarıldı.
- Gaziemir Şehir Stadı tesislerindeki arızalı aydınlatmaların onarımı yapıldı.
- Nuri Özseçkin Kültür Merkezi yanan elektrik sayacının değişiminin sağlanması ve doğru çalıştığının kontrolü yapıldı.
- Sarnıç Fen İşleri Şantiyesinde depolardaki çalışmayan aydınlatmalar onarıldı.
- Sarnıç Fatih İlköğretim Okulunun iç tesisat arızalarının onarımı yapıldı.
- Gaziemir Abdullah Arda Meydanı, Sarnıç Cumhuriyet Meydanı, Gaziemir Sevgi Yollarının yılbaşı süsleriyle süslenme işi yapıldı.
- Gaziemir GAZİGEM Dershanesinin yanan priz ve kablolarının değişimi yapıldı.
- Gaziemir Merkez Cami'de bulunan arızalı uçak ikaz lambaları yenisiyle değiştirildi.
- Belediye düğün ve nikah salonunun elektrik arızaları giderilmiş ve panosunda tadilat yapılarak tüm hattın sorunsuz çalışması sağlandı.
- İlçemiz sınırlarında tüm parkların aydınlatma arızları, kendi tespitlerimiz ve vatandaşlarımızdan gelen ihbarlar neticesinde giderilmiştir.



Anafartalar İlköğretim Okulunun çevre aydınlatması ve okul içindeki arızalı tesisatın yenilenmesi



Gülhane Camii bahçesinin aydınlatılması



Yeni yapılan Makbule Habibe EROĞLU (Zeytinli Park) Parkının aydınlatma direkleri dikildi ve enerji verildi



Sarnıç Anaokulu'nun arızalı projektörleri yenileriyle değiştirildi

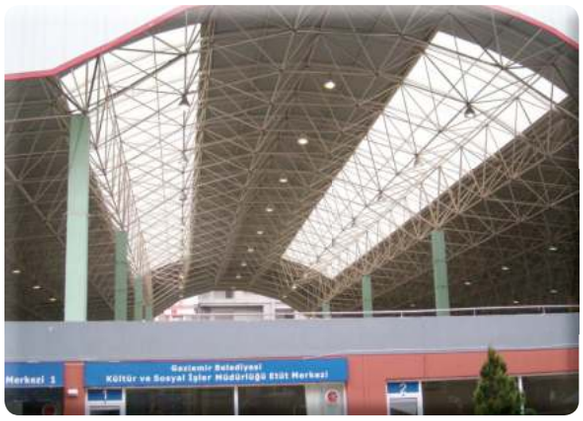



Gaziemir Pazar yerinin aydınlatma arızaları giderildi

İzmir Büyükşehir Belediyesi ile Koordinasyon Sonucu İlçemizde Yapılan İşler:

Gaziemir'de İZSU'nun yürüttüğü yağmur suyu kuşaklama projesi sayesinde su baskınları ve taşkınlar sona ermiştir. 1 metre derinlik ve genişliğe sahip kanallarda toplanan yağmur suları Meles Çayı'na ve Tahtalı Barajına taşınmıştır. Eksik ve bozulmuş kanalizasyon hatlarının onarımı da yapılmıştır.





Yeşil Mahalle 40 Sokak yağmur suyu kanal çalışması






Yeşil mahalle 40/4 Sokak yağmur suyu kanal çalışması




Aktepe Mahallesi 146 Sokak yağmur suyu kanal çalışması




Önder Caddesi-Türkan SAYLAN Caddesi kesişimi Kavşak Düzenlemesi ve sinyalizasyon işleri






9 Eylül mahallesi 315 Sokak box döşeme - Hacıbağ Deresi Islahı






9 Eylül mahallesi 315 Sokak Kaldırım ve Yol yapımı



Beyazevler Mahallesi 6. Sanayi Kavşak Düzenlemesi



Atıfbey Mah. F. Pözüt Cad. kaldırım ve yol yapımı



Atıfbey Mah. T. Saylan Cad. Kaldırım düzenlemesi



Sarnıç Askeriye Kavşağı Düzenlemesi



EVKA-7 Camii çevre düzenlemesi çalışmaları devam ediyor



Yeşil Mahalle 40 Sokak asfaltlama çalışmaları






9 Eylül mahallesi 315 Sokak Kaldırım ve Yol Yapımı




Yeşil Mahalle Atatürk İ.Ö.O. Çevre Düzenlemesi

Yeşil Mah. Salih İŞGÖREN İ.Ö.O. Çevre Düzenlemesi

Gaziemir genelinde Tedaş ve İzsu'nun yürüttüğü altyapı çalışmaları sonrası yolda meydana gelen çökmeler de ele alınmıştır. Bu kapsamda mahalle genelinde İzsu Genel Müdürlüğü'nün su ve kanalizasyon çalışması ve Tedaş'ın da kazdığı yollar ve sokaklar asfaltlanmıştır.





Aktepe Mahallesi Süleyman ERGİN Caddesi





Yeşil Mahalle 56 Sokak





Sevgi Mahallesi 80 Sokak




Atıfbey Mahallesi Atatürk Bulvarı




Sevgi Mahallesi Atatürk Bulvarı

Asfalt yama ve çukurların kapatılması çalışmaları yapılarak, vatandaşlarımızın rahat bir ulaşım imkânına kavuşması sağlanmıştır.









Parke, bordür çalışmaları ile yollarımızda, engellilerimize yönelik düzenlemeler:





Gazi Mahallesi 14 Sokak ile Önder Caddesi köşesi yol genişletme ve kaldırım çalışmaları yapılmıştır.

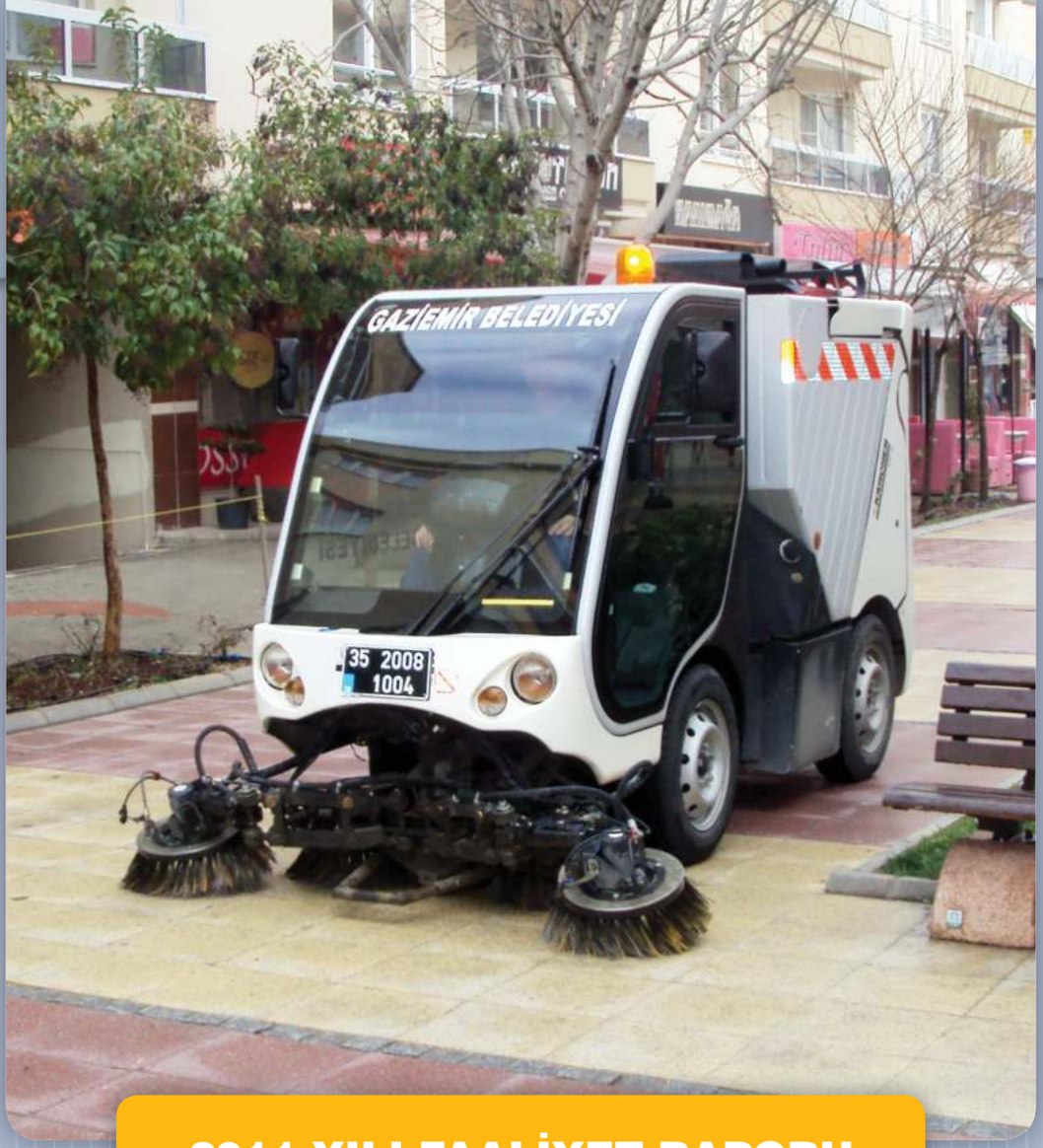

2011 YILI FAALİYET RAPORU

TEMİZLİK İŞLERİ MÜDÜRLÜĞÜ

1926
Gaziemir
Belediyesi

TEMİZLİK İŞLERİ MÜDÜRLÜĞÜ

İlçemiz sınırları içerisindeki 16 mahallede çağdaş yaşamın gereği olan, toplum ve çevre sağlığı açısından etkin bir temizlik hizmeti sunmak için ilgili mevzuata uygun olarak temizlik hizmetleri bir plan dahilinde yürütülmüştür. Bu kapsamda evsel katı atık toplama işlemleri günlük olarak iki vardiya sistemine göre gerçekleştirilmiştir.

Gaziemir Belediyesi sınırları içerisinde günlük olarak yaklaşık 125-140 ton civarı katı atık toplanmaktadır. Bu değer mevsimlere göre değişiklik göstermektedir. Evsel katı atıkların İzmir Büyükşehir Belediyesi Gediz Transfer Alanı, Kısık ve Harmandalı döküm alanına nakli gerçekleştirilmiştir.

A. Faaliyet ve Proje Bilgileri:

1. Gaziemir Belediyesi sınırları içersindeki 16 adet mahallenin bulvar, meydan, cadde sokak ve Pazar yerlerinin temizlenmesi işi 4 adet süpürge aracı, 17 adet çöp aracı, 1 adet konteyner yıkama aracı, 1 adet su tankeri, seyyar süpürgeciler ve temizlik ekipleriyle rutin olarak yapılmış ve evsel atıkların toplanması işi gerçekleştirilmiştir. Ayrıca okul ve camilerin çevre temizlikleri yapılmıştır.

2. 16 Mahallenin Temizliği işi Bintem Ltd. Şti. tarafından 51 Süpürgeci, 22 şoför, 36 kolcu, 1 çavuş personel olmak üzere toplam 110 personel ile gerçekleştirilmiştir.





3. Temizlik İşleri Müdürlüğünce toplanan yıllık katı atık miktarları aşağıya çıkarılmıştır.

YILLAR	TON
2009	47.000
2010	48.000
2011	49.200

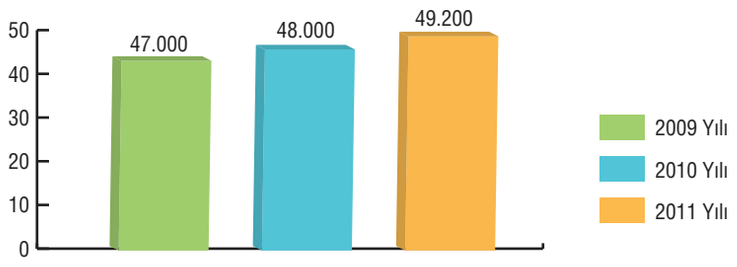

4. İlçemizde tüm sokaklarda bulunan konteynerlerin kötü koku ve bakteri oluşumuna karşı konteyner yıkama makinesi (kombi) ile temizlik ve dezenfekte uygulaması rutin olarak yaptırılmıştır.





5. İlçe genelindeki tüm konteynerlerin bakım onarımları yapılmıştır. Arızalanan konteyner kapakları, tekerlekleri değiştirilmiş ve tamir edilmiş olup eskiyen konteynerlerin boyama işlemi yapılmıştır.





6. İlçe genelinde çöp araçlarının alamadığı atıklar (moloz-ev eşyası-karton-kül vb.) müdürlüğümüzün oluşturduğu ekipler tarafından toplatılmıştır.





7. İlçemiz genelindeki pazar yerlerinin temizliği yapılmış ve dezenfekte ilacı ile yıkanması sağlanmıştır.





8. İlçe genelimizde atık yağ bidonları ile cam, plastik teneke geri dönüşüm konteynerları dağıtımı yapılmıştır. Ayrıca Gazikent Mahallesi 80 sokağa 1 adet elektronik atık konteyneri yerleştirilmiştir.







9. Hafta sonları ve bayram günleri dahil 07:00 - 15:00 ve 15:00 - 23:00 saatleri arasında çöp toplama ve temizlik hizmeteri iki vardiya halinde yapılmıştır.

MAHALLE	ÇÖP TOPLAMA SAATLERİ		MAHALLE	ÇÖP TOPLAMA SAATLERİ	
	07.00 - 15.00	15.00 - 23.00		07.00 - 15.00	15.00 - 23.00
Atıfbey Mahallesi	X	X	Irmak Mahallesi	X	X
Aktepe Mahallesi	X		Sevgi Mahallesi	X	X
Beyazevler Mahallesi	X		Yeşil Mahallesi	X	X
Binbaşı Reşat Bey Mahallesi	X		Zafer Mahallesi	X	X
Dokuz Eylül Mahallesi	X	X	Fatih Mahallesi	X	X
Emrez Mahallesi	X		Atatürk Mahallesi	X	X
Gazi Mahallesi	X	X	Menderes Mahallesi	X	X
Gazikent Mahallesi	X	X	Hürriyet Mahallesi	X	X

10. Doğalgazın yaygın olduğu ana arterlerde katı atıkların bertaraf edilmesine yönelik poşetleme sistemi ile çöplerin toplanması işlemi devam etmektedir. Çöplerin alınması işlemi sonrasında çöp bırakma alanları belirlenen günlerde ilaçlanarak dezenfekte edilmektedir.







11. 2011 yılında okul, ibadet yerleri, yaşlı ve özürlülere yönelik evde bakım ve genel temizlik hizmetleri yapılmıştır. Uygulama bir program dahilinde devam etmektedir.





12. Yıl içerisinde tamir, yenileme ve boyaması yapılan konteyner miktarları aşağıya çıkarılmıştır.

S. NO	AÇIKLAMA	ADEDİ
1	Eski konteyner kapaklarının tamir edilmesi	221
2	Konteyner tekerleklerinin tamir edilmesi ve yenilenmesi	1006
3	Konteynerlerin boyanması	1452
4	Eskiyen konteyner kapaklarının plastik konteyner kapaklarıyla değiştirilmesi	300



2011 YILI FAALİYET RAPORU

SAĞLIK İŞLERİ MÜDÜRLÜĞÜ

1926
Gaziemir Belediyesi

SAĞLIK İŞLERİ MÜDÜRLÜĞÜ

A. Faaliyet ve Proje Bilgileri:

1. Sağlık İşleri Birimi:

Sağlık İşleri Müdürlüğümüz; 5393 Sayılı Belediye Kanunu, 1593 Sayılı Umumi Hıfzıssıha Kanunu, 5179 Sayılı Gıdaların üretimi Tüketimi ve Denetlenmesine, 3285 sayılı Hayvan Sağlık Zabıtası Kanunu, 5199 sayılı Hayvanları Koruma Kanununa dayanarak hizmet vermektedir.

1.1. Poliklinik ve loboratuar hizmetlerimizde yapılan faaliyetler aşağıya raporlanmıştır.

YAPILAN TAHLİL	SAYI
Hasta Muayene Sayısı	3401
Enjeksiyon	458
Tansiyon	696
Pansuman	133
EKG	38

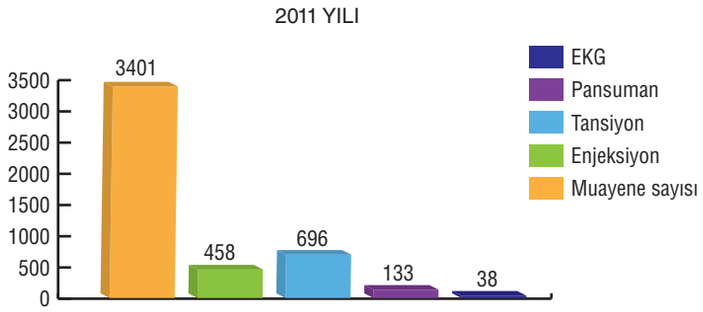

1.2. Laboratuvar çalışmalarında 1336 kişiye tahlil yapılmıştır. Yapılan tahlil ve testlere ilişkin bilgiler aşağıya çıkarılmıştır.

Tahlil Adı	Tam İdrar Tahlili	Gebelik Testi	Biyokimya	Hemogram	Sedim	ASO	IYON	GAİTA	Kan Gurubu	RF	CRP
Kişi Sayısı	175	10	947	1023	91	10	55	18	185	10	10

1.3. 2011 yılı içerisinde müdürlüğümüze toplam 298 evrak girişi yapılmış, giden evrak sayısı ise 640 olarak belirlenmiştir. Poliklinik ve laborutuar hizmetlerine ilişkin iş ve işlemler tabloda gösterilmiştir.

AÇIKLAMA	SAYI
Ölüm belgesi	165
Yol izin belgesi	6
Eğitim semineri katılımcı sayısı	486
Tekerlekli sandalye verilen kişi	8
İş yeri denetim raporu	13

1.4. Hasta Nakil Ambulansı: Gaziemir Belediyesi sınırları içerisinde yaşayan vatandaşlarımıza Acil tıbbi müdahale gerektirmeyen durumlarda hasta ve yaralıların şehiriçi naklini gerçekleştirecek, Hasta Nakil Ambulansı Sağlık Bakanlığınca belirlenen teknik ve tıbbi donanıma sahip araçtır. Ege ambulansı yıl içerisinde 1244 vakaya çıkmıştır.



1.5. Evde Bakım Hizmetleri Kapsamında: 2011 yılında başlayan; yaşlı, yatalak, kimsesiz veya bakıma muhtaç bulunan, sosyal yönden dezavantajlı kişilere evde bakım hizmetleri uygulanmıştır. Bu kapsamda ihtiyacı olan vatandaşlarımıza hemşirelik hizmetleri (pansuman, tansiyon ölçümü, şeker ölçümü, kişisel bakım), ev temizliği, gıda yardımı, psikolojik destek verilmesi ve hastaların talebi doğrultusunda İl Sosyal Hizmetler aracılığı ile huzurevine yerleştirilmesi sağlanmıştır.





1.6. Evde bakım hizmetleri ile ilgili yıl içerisinde yapılan iş ve işlemler aşağıda gösterilmiştir.

AÇIKLAMA	SAYI
Gidilen hasta sayısı	1481
Aktif hasta	326
Pansuman yapılan hasta	368
Psikolojik destek verilen hasta	168
Kişisel bakım yaptırılan hasta	245
Ev temizliği yaptırılan hasta	47
Gıda yardımı yapılan hasta	25
Giyim yardımı yapılan hasta	30
Dosyası kapatılan hasta (vefat)	20
Huzurevine yerleştirilen hasta	6

1.7. İlçemiz mahallelerinde yapılan koruyucu sağlık hizmetleri çalışmalarında;

• 27 Mayıs 2011 tarihinde Sarnıç'ta "Meme ve Rahim Ağzı Kanseri" konulu seminer yapılmış ve seminere 16 kişi katılmıştır.

• Koruyucu sağlık hizmetleri kapsamında; 30 Mayıs - 03 Haziran 2011 tarihleri arasında, Sarnıç'ta 120 kişiye hizmet verilmiştir.

• 06 Nisan - 13 Mayıs 2011 tarihleri arasında KETEM işbirliği ile Meme Kanseri ve Rahim Ağzı Kanseri eğitimleri yapılmış olup 87 kişinin katılımı sağlanmıştır. Katılımcılardan 16 kişi Narlıdere KETEM'de Kanser taramasına katılmak istemiştir. Yapılan smear testi sonucunda herhangi bir patolojik bulguya rastlanmamıştır.

• 27 Haziran - 01 Temmuz 2011 tarihleri arasında, Bnb. Reşat Bey mahallesinde; bu kapsamda 284 kişiye hizmet verilmiştir.

• 17 - 21 Kasım 2011 tarihleri arasında Evka-7'de yapılan çalışmalarda; 62 kişi hizmet almıştır.

• 29 Aralık 2011 tarihinde Evka-7 Semtevinde Meme ve Serviks Kanseri konulu seminere 53 kişi katılmış, 21 vatandaşımızın talepleri doğrultusunda Smear testi yaptırılmıştır.

• 09 Mart 2011 tarihinde Müdürlüğümüz, HİASD (Herkes İçin Acil Sağlık Derneği) işbirliği ile Doğal Afetlere Hazırlık ve İlkyardım konusunda halkımızı bilinçlendirmek amacıyla Dr. Ülkümen RODOPLU ve Dr. Gürkan ERSOY'un konuşmacı olarak katıldığı bir eğitim semineri düzenlemiştir.





1.8. Vatandaşımızın bilgilendirilmesi ve biliçlendirilmesi maksadıyla Binbaşı Reşatbey mahallesinde kanser eğitimi verilmiştir

1.9. Kasım 2011 tarihinde Cengizhan İ.Ö.O'nun "Kariyer Günleri" adlı etkinliğinde 8. Sınıf öğrencilerine hekimlik mesleğinin tanıtımı yapılmış, söz konusu tanıtıma 60 öğrenci katılmıştır.





2. Veteriner İşleri Birimi:

2.1. Veterinerlik çalışmaları kapsamında; Hayvanları Koruma Kanunu gereğince Hayvan hastalıklarıyla mücadele etmek, hayvan sevgisi, korunması ve yaşatılması ile ilgili eğitim çalışmaları yapmak, ev ve süs hayvanları ile sahipsiz hayvanların kayıt altına alınması ile ilgili işlemleri yürütmek, Hayvanla nakliyecilik yapanlara ruhsat vermek, Menşe şahadetname belgesi tanzim etmek, Salgın bulaşıcı, insan ve hayvan hastalıklarının önüne geçmek ve yayılmasına mani olmak için ilgili kurum ve kuruluşlarla işbirliği içinde bulunmak ve İzmir Büyükşehir Belediyesinin yapmış olduğu ilaçlama çalışmalarında koordinasyon içinde bulunmak maksadıyla 2011 yılı içinde çeşitli çalışmalar yapımıştır. Buna yönelik istatistiki bilgiler aşağıya çıkarılmıştır.





AÇIKLAMA	ADET
Toplanan büyük başıboş sayısı	840
Kısırlaştırma yapılan başıboş köpek sayısı	343
Kısırlaştırma yapılan sahipli köpek sayısı	21
Kısırlaştırma yapılan başıboş kedi sayısı	66
Kısırlaştırma yapılan sahipli kedi sayısı	15
Başıboşlara yapılan aşı sayısı	788
Barınağa sevk edilen köpek sayısı	704
Başıboşlara yemek temin etme gün sayısı	haftanın 6 günü
Müşahade altına alınan hayvan sayısı	11
Sahiplendirilen başıboş sayısı	14
Kayıt altına alınan sahipli hayvan sayısı	96
Çıkarılan menşei şehadetnamesi	28

2.2. Belediyemizin veteriner polikliniği, ameliyathanesi ve laboratuvarı 01 Mart 2011 tarihi itibariyle faaliyete girmiştir.





2.3. 14-15 Nisan 2011 tarihleri arasında Prof. Dr. Tamer DODURKA'nın katılımı ile Yerel Hayvan Koruma Gönüllüsü Eğitim Semineri düzenlenmiş ve sözkonusu seminere 45 kişi katılmıştır. Belediyemiz tarafından yapılan sınav sonucunda (Yerel Hayvan Koruma Görevlisi) kimlik kartları çalışması yapılmıştır.





2.4. 01-30 Haziran 2011 tarihleri arasında ücretsiz kuduz aşısı programı uygulanmıştır.



2011 YILI FAALİYET RAPORU

DESTEK HİZMETLERİ MÜDÜRLÜĞÜ

1926
Gaziemir Belediyesi

DESTEK HİZMETLERİ MÜDÜRLÜĞÜ

A. Faaliyet ve Proje Bilgileri:

1. Satın Alma Birimi:

1.1. Bağlı olduğu Destek Hizmetleri Müdürlüğünün Mal ve Hizmetler ile Yapım işlerine ilişkin alımları 4734 Sayılı Kamu İhale Kanunu, 4735 Sayılı Kamu İhale Sözleşmeleri Kanununda belirtilen esas ve usulleri kapsayan ilgili maddeleri ile 5018 Sayılı Kamu Mali Yönetimi ve Kontrol Kanununun öngördüğü şekilde gerçekleşmiştir.

1.2. Birimlerden Başkanlık Oluru ile gelen taleplerin 5018 sayılı Kamu Mali Yönetimi ve Kontrol Kanununun ilgili maddesi ve 4734 sayılı Kamu İhale Kanununun ilgili maddelerine göre piyasa araştırması yapılarak yaklaşık maliyetleri hesap edilip ilgili birime satın alınması için belgeleri teslim edilmiştir.

1.3. Belediyemize ait hizmetlerde müdürlüğümüz satınalma birimi tarafından kullanılan Avans ve Doğrudan Temin miktarı aşağıda gösterilmiştir.

S.NO	AVANS VE DOĞRUDAN TEMİN MİKTARLARI	TUTAR (TL)
1	Avans	14.970,52
2	Doğrudan temin	294.937,98
TOPLAM		309.908,50

1.4. Belediyemize ait hizmet binaları ve tesislerinin 2011 yılı içerisinde elektrik, su ve telefon giderleri aşağıda gösterilmiştir.

S.NO	MAL VE HİZMETİN KONUSU	TUTAR (TL)
1	Elektrik giderleri	455.893,92
2	Su giderleri	150.000,00
3	Telefon giderleri	50.400,00
TOPLAM		656.293,92

2. Makine İkmal Birimi:

2.1. Belediyemiz hizmetlerinde kullanılan tüm hizmet araç ve iş makinelerinin ihtiyacı olan yedek parça ve malzemeler tarafımızca tespiti yapılmış olup, gereken piyasa araştırması yapılarak en kaliteli ve ucuz olan yedek parça ve malzemeler 4734 sayılı Kamu İhale Kanununun 22/d maddesi "Doğrudan Temin" yolu ile piyasadan temin edilmiştir.

2.2. Belediyemiz hizmetlerinde kullanılan araç ve iş makinelerinin Zorunlu Trafik Sigortası, vizeleri, ruhsatlarının devri, trafik tescil belgelerinin yenilenmesi ve egzoz emisyon işlemleri rutin olarak yapılmıştır.

2.3. Belediyemiz hizmetlerinde kullanılan tüm hizmet araç ve iş makinelerinin bakımlarında kullanılmak üzere gereken yıllık motor, antifriz, atf, hidrolik fren yağı, şanzıman diferansiyel yağları tarafımızca temini yapılıp araç kilometre bakım olarak ayniyat çıkışları yapılmıştır.

2.4. Belediyemiz envanterine kayıtlı tüm hizmet araç ve iş makinelerinin bakım ve onarımları rutin olarak yapılmıştır.

2.5. Belediyemiz hizmetlerinde kullanılan hizmet araç ve iş makinelerinin ihtiyacı olan yedek parça, malzeme ve hizmete ait Avans ve Doğrudan Temin miktarlarına ilişkin çizelge aşağıya çıkartılmıştır.

S.NO	AVANS VE DOĞRUDAN TEMİN MİKTARLARI	TUTAR (TL)
1	Avans	42.173.73
2	Doğrudan temin	445.545,79
TOPLAM		**487.719,52**

2.6. Belediyemiz hizmetlerinde kullanılan araç ve iş makinelerinin arızalarının Makine İkmal Birimi atölyesinde imkanlar dahilinde tamiratları yapılmıştır.

2.7. Belediyemiz hizmetlerinde kullanılan araçlardan evsaf değişikliğine binaen; tadilat projeleri çizdirilerek trafik tescili, ruhsatları ve vizeleri yenilenmiştir.

2.8. Belediyemiz hizmetlerinde kullanılmak üzere 2011 yılı içerisinde Sar-Bel Sarnıç İmar. Tek. ve Tur. Eğt. Öğr. Hiz. San. ve Tic. Ltd. Şti., Gazi-Bel Gaziemir İmar. Tek. ve Tur. Hiz. San. ve Tic. Ltd. Şti. ve İzmir Büyük Şehir Belediyesi İz-Su Genel Müdürlüğü ile "protokol" imzalanarak çalıştırılan araç listesi aşağıya çıkartılmıştır.

PROTOKOL İLE ÇALIŞTIRILAN ARAÇLAR

SAR-BEL SARNIÇ İMAR. TEK. VE TUR. EĞT. ÖĞR. HİZ. SAN. VE TİC. LTD. ŞTİ				
S.NO	**PLAKA**	**ARAÇ TİPİ**	**MARKA**	**MODEL**
1	35 CZL 56	Vidanjör	1210 FORD	1983
2	35 ZT 590	Traktör	UNIVERSAL	1996
3	35 ACE 71	Çift kabin kamyonet	BMC TM 30	1997
4	35 CZA 92	Kamyonet	LEVENT TM 30	1999
5	35 GA 1605	Açık kasa kamyonet	BMC TM 30	2009
GAZİ-BEL GAZİEMİR İMAR TEK. TUR. HİZ. SAN. TİC. LTD. ŞTİ				
6	35 Y 9039	Kamyon	BMC DAMPERLİ	1988
7	35 UC 675	Tır çekici	MACK	1991
8	35 UC 677	Dorse (çekici)	FRUEHAUF	1995
İZMİR BÜYÜK ŞEHİR BELEDİYESİ İZSU GENEL MÜDÜRLÜĞÜ				
9	35 CJJ 10	Vidanjör	BMC FATİH	2000

2.9. Belediyemiz hizmet araç ve iş makinelerinde kullanılan kurşunsuz benzin ve euro dizel alımları Makine İkmal Birimince yapılmaktadır. Belediyemiz Şantiye tesislerinde bulunan 2 (iki) adet 13.000 Litrelik motorin ve 1 (bir) adet 8.000 Litrelik benzin akaryakıt tankları ile hizmet görmektedir.

İstasyona boşaltılan yakıtlar belediyemiz hizmet araçlarına bilgisayarlı otomasyon sistemi ile akaryakıt alımları ve stok kontrollerinin takibi yapılmaktadır. Akaryakıt dağıtımı otomasyon sistemine bağlı olarak araç ve sürücü kartları ile akaryakıt verilmektedir. Akaryakıt ikmaline gelen araçların kilometreleri otomasyon sistemine kaydı yapılmaktadır. Belediyemizin tüm hizmet binalarının ısınma amaçlı motorin ve kalorifer yakıtı (KAL-YAK) Makine İkmal Birimince yapılmaktadır.

S.NO	ALINAN AKARYAKIT CİNSİ	2011 YILI ALINAN (LT/KG)	TUTAR (TL)
1	Kurşunsuz benzin	18.735,00 LT	82.370,83 TL
2	Euro dizel	126.765,00 LT	402.275,48 TL
3	Kalorifer yakıtı (KAL-YAK)	10.000 kg	20.296,00 TL
TOPLAM			504.942,31 TL

2.10. Belediyemiz hizmetlerinde kullanılmış olup ekonomik ömrünü tamamlamış araç ve iş makinelerini hurdaya ayırmak için Başkanlık oluru alınmıştır. Başkanlık oluru alınmasına müteakip belediye Encümenine sevk edilmiş ve encümencede karar alınmıştır. Bu kararlara istinaden Gaziemir İlçe Emniyet Müdürlüğünden ve Karayolları 2. Bölge Şube Müdürlüğünden komisyonda görev yapmak üzere bilirkişi istenmiştir. Bu komisyonun aldığı bilirkişi raporuna istinaden hurda raporları tamamlanmıştır. Hurda raporuna müteakip Makine Kimya Endüstrisi Kurumu ile yazışmalar yapılarak hurda araçların teslimi yapılmıştır. Dosyalar Trafik Tescil Şube Müdürlüğüne teslim edilmiş olup hurda ruhsatları alınmıştır. Belediyemiz şantiye tesislerinde bulunan muhtelif hurdaların Makine Kimya endüstrisi Kurumuna satışı ile ilgili başkanlık oluru alınmış müteakiben Belediye Encümenine sevkedilerek karar alınmıştır. Encümen yazısına istinaden Makine Kimya endüstrisi Kurumuna yazışmaları yapılmış ve 2011 yılı hurda fiyatları alınmıştır. Makine Kimya Endüstrisi Kurumuna bağlı Aliağa tesislerinden gelen yetkili personel Gaziemir Şantiye tesislerinde bulunan hurdaları kamyonlara yükleyip tartmıştır. 108.480.00 kğ. hurda Makine Kimya Endüstrisi Kurumuna teslim edilmiştir.

2.11. Belediyemiz Destek Hizmetleri Müdürlüğü Makine İkmal birimi akaryakıt istasyonu 2011 yılında bilgisayarlı otomasyon sistemine geçmiştir (Pompa Otomasyonu, Tank otomasyonu ve Akaryakıt otomasyonu). Belediyenin hizmet araçlarına akaryakıt otomasyon sistemi ile verilmektedir. Her araca "araç yakıt kartı" ve her şoföre; "şoför yakıt kartı" verilmiştir.





2.12. İkmal yapmaya gelen aracın kilometresi akaryakıt görevlisi tarafından bilgisayardaki otomasyon sistemine kaydediliyor ve Otomasyon sistemi devreye girerek mevcut araca yakıt ikmali yapılıyor. Otomasyon sistemi ile mevcut bilgisayar kayıtları Makine İkmal birimi tarafından günlük, haftalık ve aylık olarak doküman alınmaktadır.

2.13. Belediyemiz Park ve Bahçeler Müdürlüğü serasındaki bitkilerin ısınması amacıyla peyder pey mazot ihtiyacı Makine İkmal Birimi tarafından karşılanmıştır.





2.14. Belediyemiz hizmetlerinde kullanılan araç ve iş makinelerinin bakım, onarım ve yağlamaları Makine İkmal Atölyesinde rutin olarak yapılmaktadır.

2.15. Belediyemiz hizmetlerinde kullanılan araç ve iş makinelerinin elektrik arızaları ve akü şarjları Makine İkmal Birimi elektrik atölyesinde yapılmaktadır.





2.16. Belediyemiz Temizlik İşleri Müdürlüğü hizmetlerinde kullanılan 35 GA 1467 ve 35 GA 1468 plakalı 2000 model BMC/ FATİH SIKIŞTIRMALI ÇÖP KAMYONLARI başkanlık oluru ve encümen kararı ile damperli kamyona çevrilmiştir.

2.17. Belediyemiz ilçe sınırları içerisinde bulunan ilk öğretim, lise, sivil toplum örgütleri ve amatör spor kulüplerinin araç ihtiyaçları imkanlar dahilinde belediyenin araçları ile karşılanmıştır.

2.18. Gaziemir Belediyesi ile GAZİ-BEL GAZİEMİR İMAR TEK. TUR. HİZ. SAN. TİC. LTD. ŞTİ. arasında yapılan protokol ile Belediyemiz Kültür ve Sosyal İşler Müdürlüğünün etkinliklerinde sahne olarak kullanılan 35 UC 675 plakalı 1991 model MACK TIR ve 35 UC 677 plakalı 1995 model DORSE'ye protokol gereği olarak aşınan branda, gölge ve hidrolik sisteminin bakım-onarım ve yenilenmesi yapılmıştır.



2.19. Belediyemiz hizmetlerinde kullanılan araç ve iş makinelerinin lastik arızaları lastik atölyesinde, kullanılan araç ve iş makinelerinin yıkama ve kuru yağlama işleri ise yıkama atölyesinde rutin olarak yapılmaktadır.





2.20. 2011 yılı içerisinde Sarnıçta Makine İkmal Birimi yeni atölyesi, idari hizmet bürosu ile Akaryakıt İstasyonu kurularak faaliyetlerine başlamıştır.

2.21. 2011 yılı içerisinde Belediyemiz envanterine 11 adet araç ve iş makinası dahil edilmiştir.









3. Araç Sevk Amirliği:

3.1. Gaziemir Belediyesi ilçe sınırları içerisinde yapılan resmi bayram, milli bayramlar ve törenlerde araç ihtiyaçları karşılanmıştır.

3.2. Gaziemir Belediyesi ilçe sınırları içerisinde bulunan ilköğretim, lise ve amatör spor kulüplerinin araç ihtiyaçları imkanlar dahilinde karşılanmıştır.

3.3. 2011 Yılı içerisinde Belediyemiz bünyesindeki müdürlüklerin araç ihtiyaçları envanterdeki araçlarla ve bir kısmı hizmet alımı yolu ile ihale edilerek karşılanmıştır.

S.NO	ARACIN CİNSİ	ADET	AÇIKLAMA
1	Opel İnsıgnıa	1	Kiralık
2	Fıat Linea	3	Kiralık
3	Renault Kangoo	10	Kiralık
4	Isuzu (Çift Kabin)	4	Kiralık
5	Servis (Balçova)	1	Kiralık
6	Servis (Karşıyaka)	1	Kiralık
7	Renault Megane	1	Belediyemize ait
8	Hyundai Starex	1	Belediyemize ait
9	Volvo(Otomobil)	1	Belediyemize ait
10	Fiat Doblo	2	Belediyemize ait
11	Fort Transit (Engelli Aracı)	1	Belediyemize ait
12	Ford (Minübüs)	1	Belediyemize ait
13	Iveco (Midibüs)	1	Belediyemize ait
14	Otobüs (Otobüs)	2	Belediyemize ait
15	Renault (Otomobil)	2	Belediyemize ait
16	Opel (Otomobil)	1	Belediyemize ait
17	Wolksvagen (Otomobil)	1	Belediyemize ait

4. İhale Birimi:

2011 yılı içerisinde ihale birimi tarafından yapılan ihaleler aşağıya çıkarılmıştır.

2011 YILI İÇERİSİNDE İHALE BİRİMİ TARAFINDAN YAPILAN İHALELER

S.NO	İHALE BİLGİLERİ	TARİH
1	Temel CAD ve GIS Uygulama Yazılımları Alımı	26.01.2011
2	Destek Hizmetleri Müdürlüğü Makine İkmal Birimine Sarnıçta Araç Ağır Bakım Binası Yapılması İşi	11.02.2011
3	Hizmet Sınırları İçerisindeki Ulaşım Yollarında Asfalt Kaplama Yapılması İşi	31.03.2011
4	Fen İşleri Müdürlüğünü İhtiyacı Olan Yol Altyapı Malzemesi Temini İşi	30.05.2011
5	Fen İşleri Müdürlüğü Şantiyesinin İhtiyacı Olan Bordür ve Parke Temini İşi	06.06.2011
6	Fen İşleri Müdürlüğü Şantiyesinin İhtiyacı Olan Torba Çimento ve Torba Kireç Temini İşi	16.08.2011
7	Fen İşleri Müdürlüğü Şantiyesinin İhtiyacı Olan C20/25 Beton Harcı (Bs20) (Granülometrik Kum ve Kırmataş İle) Temini ve Pompa İle Basılması İşi	23.08.2011
8	Hizmet Araçları ve İş Makinelerinde 31.12.2012 Tarihine Kadar Kullanılmak Üzere Akaryakıt Alımı İşi	07.10.2011
9	İlçe Sınırlarında Kullanılmak Üzere Çöp Konteynırları ve Çöp Konteynır Tekerleği Alımı İşi	21.10.2011
10	Genelindeki Parklarda Kullanılmak Üzere Oyun Grubu, Açık Alan Spor Aletleri Alımı ve Montajı İşi	31.10.2011
11	2012 Yılı İçin Evde Hasta ve Yenidoğan Bakımı, Hasta Nakil, Cenaze ve Cenaze Nakil Hizmetleri İşi	18.11.2011
12	Destek Personeli Hizmet Alımı İşi	21.11.2011
13	Belediyemiz Sınırları Dahilindeki Tesislerin ve Binalarının Korunması Hizmet Alımı İşi (21/B)	28.12.2011
14	Belediyemiz Bünyesinde Çalışmakta Olan Memur Personele 2012 Yılı İçerisinde Verilmek Üzere Öğle Yemeği Hizmet Alımı İşi	14.11.2011
15	Belediyemiz Sınırları Dahilindeki Yolların ve Tesislerin Bakım Onarımı Hizmet Alımı İşi	21.11.2011
16	Belediyemiz Sınırları Dahilindeki Park, Bahçe ve Sevgi Yollarının Bakım Onarım ve Sulanması Hizmet Alımı İşi	21.11.2011
17	İlçemiz Sınırları Dahilindeki 16 Adet Mahallenin Kentsel Temizliğinin Yapılması Katı Atıkların Toplanması ve Nakli Hizmet Alımı İşi	25.11.2011
18	Belediyemiz Sınırları Dahilindeki Tesislerin ve Binalarının Özel Güvenlik Personelince Korunması Hizmet Alımı İşi	30.11.2011
19	Gaziemir İlçesi Sınırlarında Bulunan Ruhsatsız ve Ruhsata Aykırı Yapıların Yıkılması Yapım İşi	10.08.2011
20	Gaziemir İlçesi Sınırlarında Bulunan İmara Aykırı Yapıların Yıkımı Yapım İşi	11.04.2011
21	Gaziemir İlçesi Sınırlarında Bulunan Ruhsatsız ve Ruhsata Aykırı Yapıların Yıkılması Yapım İşi	29.11.2011
22	Fen İşleri Müdürlüğünün İhtiyacı Olan Demir Profil, Sac ve Kaynak Malzemeleri Alımı İşi	17.08.2011
23	Fen İşleri Müdürlüğünün İhtiyacı Olan Demir Profil, Sac ve Kaynak Malzemeleri Alımı İşi	03.10.2011
24	Fen İşleri Müdürlüğünün İhtiyacı Olan Demir Profil, Sac ve Kaynak Malzemeleri Alımı İşi	01.12.2011
25	İlçe Genelindeki Parklarda Kullanılmak Üzere Oyun Grubu, Açık Alan Spor Aletleri ve Kent Mobilyası Alımı İşi	15.08.2011
26	Belediyemiz Hizmetlerinde Kullanılmak Üzere Ağır ve Hafif Hizmet Araçları İle İş Makineleri Alımı İşi	28.11.2011
27	Kültür ve Sosyal İşler Müdürlüğü Bünyesindeki, Gazigem Gençlik Eğitim Merkezlerinde Sınava Hazırlıkta ve Derslerde Öğrencilerce Kullanılmak Üzere Alınması Planlanan Kitap ve Test Alımı İşi(21/F)	12.07.2011
28	Belediyemiz Bünyesinde Kullanılmak Üzere Makam Aracı Kiralama Hizmet Alımı İşi(21/F)	28.12.2011

5. İdari İşler Amirliği:

5.1. Resmi bayram ve törenlerde bayrak süslemeleri ve ses sistem çalışmaları yapılmıştır.

5.2. AKM'deki konser, tiyatro, oyun, konuşma ve gösterilere ses düzeni ve ışık sistemi çalışmaları yapılmıştır.

5.3. İdari işler amirliğimize bağlı işçi personelin aylık puantajları rutin olarak yapılmıştır.

5.4. Gaziemir Belediyesinin hizmet binalarının küçük onarım gerektiren işleri, eldeki imkan ve olanaklar dahilinde yapılmıştır.

5.5. Gaziemir Belediyesinin hizmetlerinde aksama olmaması için birimlerin ısınma, aydınlatma, su, haberleşme vb. sistemleri çalışır ve kullanılır durumda tutulmuştur.

6. Kiralama Birimi:

2011 yılı içerisinde İlçemizin muhtelif yerlerindeki Belediyemize ait kiralık taşınmazlara ait bilgiler ile kiralama süreleri ve kira bedelleri aşağıda sunulmuştur.

2011 YILI KİRA BİRİMİ FAALİYETLERİ

S.NO	KIRAYA VERILEN YER	ADRES
1	Dükkan	Sevgi Mah. 85 Sk. No: 6
2	ATM	80/1 Sk. Garanti Bankası
3	ATM	Kipa Bahçesi Aska Katılım Bank
4	ATM	5 Sk. Tansaş Önü Akbank
5	ATM	5 Sk. Vakıfbank
6	İşyeri	Belediye Düğün Salonu Üstü
7	Halı Saha	Binbaşı Reşatbey Mah.
8	ATM	HSBC 80/1 Sk. No: 16 Gaziemir/İzmir
9	Kafeterya	Sarnıç Piknik Alanı
10	Rekreasyon Alanı	Akçay Cad. No: 282/4 Gaziemir/İzmir
11	Çay Ocağı - Tuvalet	Irmak Mah. 38/2 Sk. No: 65 Gaziemir/İzmir
12	ASM	9 Eylül Mah. Gaziemir/İzmir
13	Büfe-Kafeterya	GAZİ-BEL Sevinç Büfe 5 Sk. No: 57/A Gaziemir/İzmir
14	Kafeterya	Fulay Turizm Atatürk Blv. No: 12/A Gaziemir/İzmir
15	ATM	5 Sk. İş Bankası Gaziemir/İzmir
16	ASM	Menderes Mh. Menderes Cd. No:61/A Gaziemir/İzmir
17	ATM	İş Bankası 80/1 Sk. No: 22 Gaziemir/İzmir
18	Büfe	Sarnıç Ege Cad. 1194 Sk. Gaziemir/İzmir
19	ATM	Önder Cad. Yapı Kredi Gaziemir/İzmir
20	Tekstil Pazarı	Merkez Pazar Yeri (Sosyete Pazarı) Gaziemir/İzmir

S.NO	KIRAYA VERILEN YER	ADRES
21	Dükkan	Sevgi Mah. No: 4 Gaziemir/İzmir
22	Büfe/Gazete Satış Mobosu	Gazikent Mah. 80/1 Sk. Gaziemir/İzmir
23	ATM	Teb Bank 80/1 Sk. No: 12 Gaziemir/İzmir
24	Kır Düğün Salonu	Beyazevler Mah. 371 Sk. No: 7 Gaziemir/İzmir
25	Çay Ocağı	Mehmet Koyun (Merkez Pazar Yeri Çay Ocağı) Gaziemir/İzmir
26	ATM	Yapı Kredi 80/1 Sk. No: 18 Gaziemir/İzmir
27	ATM	A.Arda Myd. Ziraat Bankası Gaziemir/İzmir
28	ATM	Prof. Dr. Türkan Saylan Cad. Halkbank Gaziemir/İzmir
29	Büfe	Fatih Mh. Sanayi Cd. 178 Sk. Köşesi Sarnıç Gaziemir/İzmir
30	ATM	Halkbank Akçay Cad. No: 253/6 Gaziemir/İzmir
31	ATM	HSBC Akçay Cad. No: 253/7 Gaziemir/İzmir
32	ATM	Vakıfbank Akçay Cad. No: 253/8 Gaziemir/İzmir
33	ATM	Ingbank Akçay Cad. No: 253/9 Gaziemir/İzmir
34	ATM	Garanti Bankası Akçay Cad. No: 236/4 Gaziemir/İzmir
35	ATM	Akbank Akçay Cad. No: 253/10 Gaziemir/İzmir
36	ATM	Finansbank Akçay Cad. No: 253/11 Gaziemir/İzmir
37	ATM	İş Bankası Akçay Cad. No: 253/12 Gaziemir/İzmir
38	Dükkan	Atıfbey Mah. 6/1 Sk. No: 4 Merkez Pazar Yeri Gaziemir/İzmir
39	Kafeterya	Nevvar Salih İşgören Cd. Sevgi Mah. No: 8/3 Gaziemir/İzmir
40	Halı Saha	Dokuzeylül Mh. 308 Sk. No: 9 Gaziemir/İzmir
41	Dükkan	Sevgi Mah. Sosyal Konut. No: 10 Gaziemir/İzmir
42	ATM	HSBC 5 Sk. No: 65/1 Gaziemir/İzmir
43	İşyeri	Türk Telekom Menderes Mah. 61/B Sarnıç Gaziemir/İzmir
44	Soyunma Odası	Altay Spor Klubü (Esbaş Spor Salonu Arkası) Gaziemir/İzmir

2011 YILINDA İHALE EDİLENLER

1	ATM	Kipa Bahçesi Denizbank Gaziemir/İzmir
2	ATM	Kipa Bahçesi Yapıkredi Gaziemir/İzmir
3	Bilboard ve Totem Yerleri	İlçemizin Muhtelif Yerlerine Bırakılan Gaziemir/İzmir
5	Simit Arabası Yerleri	İlçemizin Muhtelif Yerlerine Bırakılan Gaziemir/İzmir
6	ATM	Akbank 80/1 Sk. No: 10 Gaziemir/İzmir
7	ATM	Vakıfbank 80/1 Sk. No: 24 Gaziemir/İzmir
8	ASM	B.Reşatbey Mah. 388 Sk. No: 11 Gaziemir/İzmir



2011 YILI FAALİYET RAPORU

STRATEJİ GELİŞTİRME MÜDÜRLÜĞÜ

1926
Gaziemir Belediyesi

STRATEJİ GELİŞTİRME MÜDÜRLÜĞÜ

Strateji Geliştirme Müdürlüğü; misyon ve vizyon geliştirme, temel değerler ve ilkeler oluşturma ve Kamu Mali Yönetimine yeni giren Stratejik Yönetim ve buna bağlı usul ve esaslar çerçevesinde; Stratejik Plan, Performans Programı, Faaliyet Raporu, İç kontrol sisteminin kurulması, AR-GE çalışmaları ve diğer önemli konularla ilgili olarak çalışmalarını sürdürmektedir.

2011 yılı içerisinde Avrupa Birliği Uyum Dayanışma ve Yönlendirme Kurulunca alınan karar ve Başkanlık makamının 16 Mart 2011 tarihli oluruyla müdürlüğümüz bünyesinde "Avrupa Birliği Projeler Birimi" kurulmuştur. Söz konusu birim için personel görevlendirilmesi yapılmıştır.

A. Faaliyet ve Proje Bilgileri:

1. 2010 Yılı İdare Faaliyet Raporunun Hazırlanması:



1.1. 5393 Sayılı Belediye Kanunu ve 5018 Sayılı Kamu Mali Yönetimi ve Kontrol Kanunu ile Kamu İdarelerince Hazırlanacak Faaliyet Raporları Hakkındaki Yönetmelik esaslarına göre; Belediyemiz 2010 yılı İdare Faaliyet Raporu hazırlama sürecinde, harcama birimlerine birim faaliyet raporu hazırlanması için çağrıda bulunulmuş, kamu idarelerince hazırlanacak faaliyet raporu yönetmeliğine göre, rapor hazırlanırken uygulanacak yöntem, raporlarda olması gereken hususlar ile usul ve esaslar hakkında eğitim toplantıları düzenlenmiştir.

1.2. Harcama birimleri ile gerekli koordinasyon sağlanarak, 18 Şubat 2011 tarihine kadar Başkanlık makamına sunulmak üzere birim faaliyet raporlarının Strateji Geliştirme Müdürlüğüne teslim edilmesi sağlanmıştır.

1.3. Harcama birimleri tarafından hazırlanan birim faaliyet raporları müdürlüğümüz tarafından Başkanlık makamına arz edilmiştir. Gerekli inceleme ve değerlendirmeler yapıldıktan sonra Kamu İdarelerince Hazırlanacak Faaliyet Raporları Hakkındaki Yönetmelikte yer alan raporlama ilkelerindeki şekil ve kapsama uygun olarak, Gaziemir Belediyesi 2010 Yılı Faaliyet Raporu düzenlenmiş ve belediye meclisine sunulmuştur.

1.4. Belediye meclisine sunulan 2010 yılı idare faaliyet raporu hakkında meclis üyelerine faaliyet raporunun usul ve esasları, hazırlanma yöntemi ve raporda bulunan hususlar hakkında slayt destekli sunum yapılmıştır.





1.5. İdaremizin 2010 yılı faaliyet raporu, Meclisimizin kararına müteakip Belediyemiz birimlerine ve ilgili kurum ve kuruluşlara dağıtımı yapılmış, ayrıca belediyemizin www.gaziemir.bel.tr adresinde de yayımlanmıştır.

2. 2012 Yılı Performans Programının Hazırlanması:



2.1. Belediyemiz 2012 yılı Performans programıyla ilgili 2011 Mayıs ayında bütçe takvimine uygun olarak harcama birimlerine program dönemine ait öncelikli stratejik amaç ve hedeflerin belirlenmesi ve performans programı çalışmalarının başlatılması için çağrı yapılmıştır.

2.2. 2012 Yılı Performans Programı çalışmalarına yönelik, 2011 yılı performans hedeflerinin ilk altı aylık dilimine ait mali ve fiziki gerçekleşmeler ile bir sonraki altı aylık dilimin tahmini gerçekleşme oranları belirlenmiş ve performans göstergelerinin değerlendirmesi yapılmış, ayrıca 2012 yılı performans hedefleri belirlenmiştir.

2.3. Performans programı hazırlama sürecinde, Kamu İdarelerince hazırlanacak Performans Programları Hakkındaki Yönetmelikte gösterilen usul ve esaslar ile Performans Programı Hazırlama Rehberinde gösterilen yönteme uygun olarak harcama yetkilileri ve gerçekleştirme görevlilerine eğitim verilmiştir. Bu eğitimde Performans Programının hazırlanması ve bütçelendirilmesi, örneklerle Performans Programı içeriğinin hazırlanması usul ve yöntemleri hakkında bilgi verilmiştir. Ayrıca, harcama birimleri ile bir program dahilinde performans hedeflerinin belirlenmesi, faaliyet maliyetleri tablolarının oluşturulması çalışmaları uygulamalı olarak yapılmıştır.

2.4. Strateji Geliştirme Müdürlüğü, harcama birimleri ve Mali Hizmetler Müdürlüğü ile koordineli olarak yürütülen çalışmalar sonucunda hazırlanan teklif performans programı Belediye encümenine sunulmuştur. Teklif performans programı Belediye encümeni tarafından belirlenen bütçe teklifine göre düzeltilerek, tasarı performans programı olarak Belediye Meclisimize sunulmuştur.

2.5. Plan ve Bütçe Komisyonu tarafından görüşülen 2012 Yılı Performans Programının nihai şekli, Belediye meclisimizce kabul edilmiştir.

2.6. Gaziemir Belediyesinin 2012 yılı performans programı tüm harcama birimleriyle ilgili kurumlara dağıtılmış, ayrıca web sitemizde (www.gaziemir.bel.tr) yayınlanmıştır.

3. İç Kontrol Sistemi:



3.1. 5018 Sayılı Kamu Mali Yönetimi ve Kontrol Kanununun 55 inci maddesinde iç kontrol, "idarenin amaçlarına, belirlenmiş politikalara ve mevzuata uygun olarak faaliyetlerin etkili, ekonomik ve verimli bir şekilde yürütülmesini, varlık ve kaynakların korunmasını, muhasebe kayıtlarının doğru ve tam olarak tutulmasını, malî bilgi ve yönetim bilgisinin zamanında ve güvenilir olarak üretilmesini sağlamak üzere idare tarafından oluşturulan organizasyon, yöntem ve süreçle iç denetimi kapsayan malî ve diğer kontroller bütünü" olarak tanımlanmıştır.

3.2. Belediyemizin iç kontrol sisteminin kurulması, İç Kontrol Standartlarına uyumunun sağlanması kapsamında, daha önce oluşturulan Eylem Planı tekrar gözden geçirilmiş iç kontrol sistemini tespit eden, karşılaştıran ve boşlukları ortaya koyan Öz Değerlendirme Raporu ile idarede Kamu İç Kontrol Standartlarına uyumlu bir iç kontrol sisteminin oluşturulmasını sağlamak amacıyla, yapılması gereken çalışmaları, prosedürleri ve düzenlemeleri gösteren Kamu İç Kontrol Standartlarına Uyum Eylem Planı oluşturulmuştur.

3.3. Gaziemir Belediyesinin İç Kontrol Standartları Eylem Planında belirtilen görev ve sorumluluklar ile bunlara yapılacak iş ve işlemler çerçevesinde, birimlerden aldığımız sonuçlara göre Öngörülen Eylem veya Eylemlerin gerçekleşme durumlarını gösteren değerlendirme raporu hazırlanmıştır. Söz konusu rapor onaylanmak maksadıyla Başkanlık Makamına arz edilmiştir.

3.4. İç Kontrol Standartları Eylem Planı çerçevesinde hazırlanan değerlendirme raporunda gerçekleştirilemeyen eylemler hakkında planlama çalışmaları yapılmış, yerine getirilemeyen standartlarla ilgili çalışma takvimi belirlenmiş ve tüm müdürlüklerle gerekli koordinasyon sağlanmıştır.

3.5. 2011 Yılı içerisinde İç Kontrol Standartları Eylem Planı kapsamında, eylem planında belirtilen görev ve sorumluluklara ilişkin 5 ana standart ve 18 alt standarda bağlı olarak yıllık değerlendirme raporu hazırlanmıştır. Söz konusu rapora ilişkin yapılan değerlendirme aşağıya çıkarılmıştır.

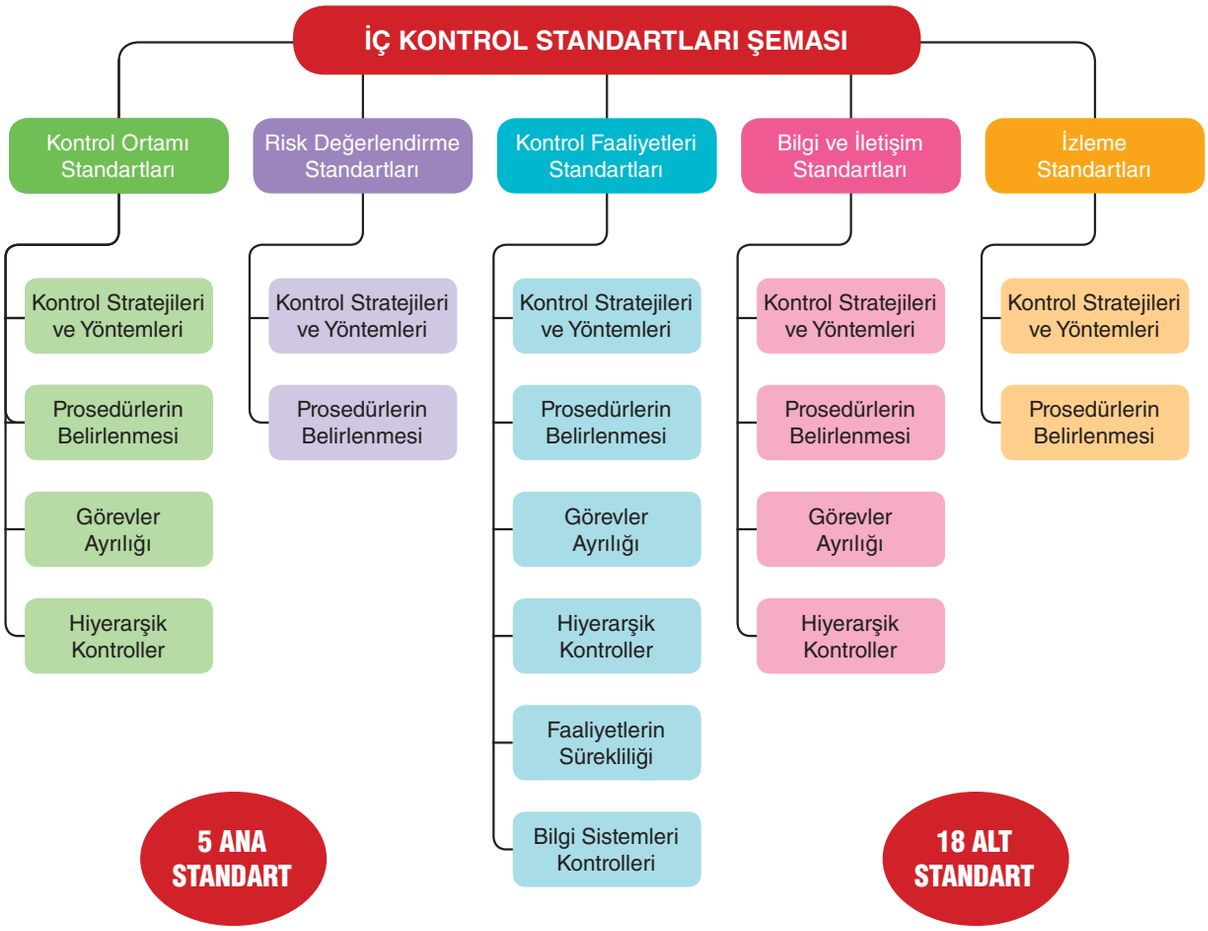

İÇ KONTROL YILLIK DEĞERLENDİRME SONUÇLARI

Genel Şart	İşlem Yapılan	İşlem Yapılamayan	Geliştirilmesi Gereken	Gerçekleşme
79 adet	73 adet	6 adet	14 adet	%92

4. Kamu Hizmet Standartları:

4.1. Kamu hizmetlerinin hızlı, kaliteli, basitleştirilmiş ve düşük maliyetli bir şekilde yerine getirilmesini sağlamak için, idarenin uygulaması gereken usul ve esasları düzenlemek amacıyla, "Kamu Hizmetlerinin Sunumunda Uygulanacak Usul ve Esaslara İlişkin Yönetmelik" hazırlanmış ve söz konusu yönetmelik 31.07.2009 tarih ve 27305 Sayılı Resmi Gazete'de yayımlanarak yürürlüğe girmiştir.

4.2. Bu kapsamda yönetmelikte belirtilen standartların oluşturulması maksadıyla, müdürlüğümüz tarafından; Belediyemizin tüm hizmetlerini kapsayacak şekilde, koordinasyon sağlanarak vatandaşlara sunulan hizmetleri içeren Hizmet Envanteri Tablolarının düzenlenmesi sağlanmıştır.

4.3. Söz konusu envanter tablolarından yola çıkılarak; Kamu Hizmet Standartlarının oluşturulması maksadıyla "Kamu Hizmet Standardı Tabloları" hazırlanmıştır. Hizmet standartları tablolarında; hizmetin adı, başvuruda istenen belgeler, hizmetin ne kadar sürede tamamlanacağı ve şikayet mercilerine ilişkin bilgiler yer almıştır.

4.4. Düzenlenen Kamu Hizmet Standardı Tablolarıyla ilgili, hizmette meydana gelen değişikliklere ilişkin takipler yapılarak tabloların iki aylık sürelerle güncellemeleri yapılmış ve belirlenen boyutlarla pano haline getirilerek vatandaşların kolayca görebileceği Belediyemiz hizmet binası girişine asılmıştır.

4.5. Kamu Hizmet Standartlarının uygulamasına başlamasından bu güne kadar yapılan değişiklikler (Değişiklik olmaması durumunda değişiklik olmadığı)'nın bildirilmesine yönelik tüm müdürlüklerle koordinasyon sağlanmış ve alınan sonuçlar bir plan dahilinde periyodik olarak izlenmiş, buna göre de tabloların güncellenmesi sağlanmıştır.


GAZİEMİR BELEDİYESİ
KAMU HİZMET STANDARTLARI TABLOLARI
ZABITA MÜDÜRLÜĞÜ
HİZMET STANDARTLARI TABLOSU

S. NO	VATANDAŞA SUNULAN HİZMETİN ADI	BAŞVURUDA İSTENİLEN BELGELER	HİZMETİN TAMAMLANMA SÜRESİ (EN GEÇ)
1		1. Dilekçe 2. Ruhsat Fotokopisi	1 İş Günü
2			1 İş Günü
3		1. Dilekçe 2. Ruhsat Fotokopisi	1 İş Günü

4.6. Kamu hizmetlerinin hızlı, kaliteli, basitleştirilmiş, düşük maliyetli bir şekilde yerine getirilmesini sağlamak maksadıyla oluşturulan "Kamu Hizmet Standardı Tablosu"ndaki değişiklikler belirli periyodlarda kurumsal internet sayfamızda da güncellenmiştir.

5. Aylık Faaliyet Raporları:

Gaziemir Belediyesinin tüm faaliyetlerinin izleme ve değerlendirmesinin yapılabilmesi ve faaliyet raporlarına altyapı oluşturulması maksadıyla, Belediyemiz müdürlüklerinden her ayın sonunda Tamamlanan, Devam Eden ve Planlanan Faaliyetleri kapsayan "Aylık Faaliyet Raporları" adı altında raporlama yapılmış ve periyodik olarak başkanlık makamına arz edilmiştir.

Amacına uygun olarak, aylık faaliyet raporlarından yola çıkılarak belediyemizin genel faaliyet raporunun hazırlanmasında bu sistemden faydalanılmıştır.



6. Stratejik Planlama ve Performans Bilgi Sistemi:



6.1. Stratejik Planlama faaliyetleri ile Performans Programı uygulamalarının ilgililer tarafından, elektronik ortamda sistematik olarak takip edilmesi, izlenmesi ve raporlanması maksadıyla; Stratejik Planlama İzleme Programı hazırlanarak kullanıma sunulmuştur.

6.2. Stratejik Plan ve Performans Programının sistematik olarak izlenmesi ve raporlanması ile faaliyet raporlarına altyapı oluşturulması maksadıyla, tüm müdürlüklerden 3 Aylık Değerlendirme Raporları alınmıştır.

6.3. Yönetim Bilgi Sistemi çalışmaları kapsamında; performans programı tablolarının elektronik ortamda hazırlanması ve bütçe ile entegreli çalışması maksadıyla, Performans Programı modülünün kurulması çalışmaları sürdürülmüştür.

6.4. Stratejik Yönetimin Uygulanması ve Takibine yönelik; Probel Programındaki Stratejik Planlamalara ilişkin, "Proje/Faaliyet ve Proje Takip Formları" üzerindeki veri girişlerinin ve raporlamalarının yapılması maksadıyla, tüm müdürlüklerce sistemden sorumlu birer personel görevlendirilmiştir.

6.5. Gaziemir Belediyesinin 2010-2014 yıllarını kapsayan Stratejik Planı anakent belediyeleri arasında ***"En İyi Stratejik Plan"*** seçilmiştir.

En İyi Stratejik Plan:



Strateji Geliştirme Müdürlüğü tarafından koordine edilerek hazırlanan ve uygulamaya konulan, Gaziemir Belediyesi 2010-2014 Yılı Stratejik Planı, sivil toplum kuruluşu olan Türkiye Ekonomik, Sosyal ve İnsani Araştırmalar Derneği (TESİAD), www.turkbelediye.com desteği ve gönüllü Kamu İzleme Platformu (K-PİT) uzmanları tarafından, ülke genelindeki tüm ana kent belediyelerini kapsayan bir değerlendirme sonucuna göre tüm belediyelerin stratejik plan ve performans programları; durum analizi, temel değerler, amaç, hedef, gösterge ve maliyet bilgisi kriterlerine göre incelenmiştir.



Yapılan inceleme neticesinde, Gaziemir Belediyesi Stratejik Planı, uluslararası kabul görmüş ilkeler ve kamu kurumları tarafından belirlenen standartlar açısından, anakent belediyeleri arasında ***"En İyi Stratejik Plan"*** seçilmiştir.

Belediye Başkanımız Sayın Halil İbrahim Şenol tarafından Stratejiden sorumlu Başkan Yardımcısı Mustafa Duman, Strateji Geliştirme Müdürü İrfan Yapar ve Uzman Mustafa Yıldırım ile büro personeli Hasan Girginer'e teşekkür belgesi vermiştir.

7. Stratejik Yönetim Kapsamında Gerçekleştirilen Diğer Faaliyetler:

Strateji Geliştirme Müdürlüğünün görev ve sorumlulukları ve belediyemizin görev alanlarına ilişkin aşağıda belirtilen tarihlerde çeşitli eğitim, seminer vb. toplantılara katılım sağlanmıştır.

EĞİTİM / TOPLANTININ KONUSU	TARİH	YERİ	KATILIMCILAR
İl Yatırımlarının ve Sektörel Gelişmelerin Değerlendirilmesi	17 Ocak 2011	Vilayet Toplantı Salonu	Belediye Bşk Yrd. Mehmet MARABA Fen İşleri Müdürü Tahir TANIŞAN Strateji Geliştirme Müdürü İrfan YAPAR
Yıllık Stratejik Önem Değerlendirme Toplantısı	Şubat 2011	Gaziemir Kaymakamlığı	Belediye Bşk Yrd. Savaş KAPUCU Strateji Geliştirme Müdürü İrfan YAPAR
Avrupa Birliği Uyum, Danışma ve Yönlendirme Kurulu Toplantısı	15 Şubat 2011	Vilayet Toplantı Salonu	Belediye Bşk Yrd. Savaş KAPUCU Strateji Geliştirme Müdürü İrfan YAPAR
Proje Hazırlama Eğitimi ile İletişim Teknikleri ve Protokol Kuralları Eğitimi	16-22 Mayıs 2011	Türkiye Belediyeler Birliği-Ankara	Strateji Geliştirme Müdürü İrfan YAPAR Uzman Mustafa YILDIRIM
İl Koordinasyon Kurulu Toplantısı	18 Temmuz 2011	Vilayet Toplantı Salonu	Belediye Bşk Yrd. Mehmet MARABA Uzman Mustafa YILDIRIM
2011 yılı IV. Olağan Toplantısı	17 Ekim 2011	Vilayet Toplantı Salonu	Strateji Geliştirme Müdürü İrfan YAPAR Fen İşleri Müd. Sorumlusu Tahir TANIŞAN
İZMİR'de AB Rüzgarı Projesi Kapsamında "AB Proje Hazırlama Eğitimi"	5-6-7 Aralık 2011	Menderes İlçe Milli Eğitim Müdürlüğü	Bilgisayar İşletmeni Gül Funda BÜK

7.1. İl Koordinasyon Kurulu Toplantıları; İl Yatırımlarının ve sosyo-ekonomik gelişmelerin değerlendirildiği, sorunların ve çözüm önerilerinin ele alınarak, bu hususlarda kuruluşlar arası işbirliği ve koordinasyonun sağlandığı, İzmir Valiliği sorumluluğunda düzenlenen İl Koordinasyon Kurulu toplantılarına katılım sağlanmıştır.

İl Koordinasyon Kurulu Toplantısı kapsamında Kaymakamlık makamının talepleri karşılanmış, bu kapsamda; İl Koordinasyon İzleme Sistemine (İKİS) 2011 Yatırım Projelerinin veri girişleri yapılmıştır.

İl Koordinasyon ve İzleme Sistemi (İKİS)'ne veri girişlerinin yapılabilmesi maksadıyla, sistem sorumlusu olarak müdürlüğümüzden bir personel görevlendirilmiş ve kimlik bilgileri Gaziemir Kaymakamlığı ile İzmir Valiliği İl Planlama ve Koordinasyon Müdürlüğüne gönderilmiştir.

7.2. Altı Aylık Değerlendirme Toplantısı; Stratejik Plan ve buna bağlı 2011 Yılı Performans Programının ilk altı aylık dilimine ait mali ve fiziki gerçekleşmeler ile bir sonraki altı aylık dilimin tahmini gerçekleşme oranlarının belirlendiği ve performans göstergelerinin değerlendirmesinin yapıldığı, ayrıca 2012 yılı performans hedeflerinin belirlendiği Altı Aylık Değerlendirme Toplantısı Belediye Başkanımız, Başkan Yardımcılarımız ve tüm müdürlüklerin katılımıyla gerçekleştirilmiştir.





7.3. Belediyemizin 2010-2014 yıllarını kapsayan Stratejik Planında yer alan amaç ve hedeflerden, program dönemini de kapsayacak şekilde (2012 yılı), hangilerine ne ölçüde öncelik verileceğinin belirlenmesi ve 2011 yılında belirlenen hedeflere ne ölçüde ulaşılabildiğine yönelik çalışmaların yapılması maksadıyla müdürlüklerle koordinasyon sağlanmıştır.

7.4. "İzmir İlinde Yenilenebilir Enerji Kaynaklarının Değerlendirilmesi" başlıklı proje faaliyetleri kapsamında, Ege Üniversitesi Güneş Enerjisi Enstitüsü tarafından "İzmir İli Yenilenebilir Enerji Sektör Analizi" çalışması yapılacağı bildirilmiştir. Söz konusu çalışmada belediyemizi temsilen personel görevlendirilmiş, ayrıca doldurulması talep edilen bilgi formu doldurularak Ege Üniversitesi Güneş Enerjisi Enstitüsü'ne gönderilmiştir.

7.5. İzmir Kalkınma Ajansı "Kırsalda Ekonomik Çeşitlilik Mali Destek Programı" kapsamında; Gaziemir Belediyesi Sarnıç Gölet alanında yöre kadınlarına yönelik sosyo-ekonomik kalkınmayı hızlandırmayı amaçlayan "Kerevit Yetiştiriciliği ve İşlenmesi Çalışmaları" başlıklı bir proje hazırlanarak başvuruda bulunulmuştur.



2011 YILI FAALİYET RAPORU

ZABITA MÜDÜRLÜĞÜ

1926
Gaziemir Belediyesi

ZABITA MÜDÜRLÜĞÜ

A. Faaliyet ve Proje Bilgileri:

1. Zabıta Birimi:

1.1. İlçemizde asker ailesi yardım talebinde bulunan 87 vatandaşımız hakkında yerinde inceleme yapılarak gerekli yasal işlemler yapılmıştır.

1.2. 5326 Sayılı Kabahatler Kanununa istinaden 283 adet idari yaptırım karar tutanağı düzenlenmiş olup, 61.851,00 TL ceza kesilmiştir.

1.3. İlçemiz sınırları dahilinde bulunan 1300 adet işyerine çeşitli tarihlerde denetimler yapılmış olup, eksik evrakı bulunan işyerleri uyarılmıştır.



1.4. İlçemiz sınırları dahilinde yapılan denetimlerde ruhsatsız olduğu tespit edilen 254 adet işyeri Belediyemiz Encümenine sevk edilmiş olup, alınan karalar doğrultusunda;

- 106 adet işyeri mühürlenerek kapatılmıştır.
- 148 işyerinin ruhsat alması sağlanmıştır.

1.5. Müdürlüğümüze havale edilen 502 adet şikayet dilekçesi değerlendirilmiş olup, gerekli yasal işlemler yapılmıştır.

1.6. Müdürlüğümüze gelen telefon şikayetleri yerinde değerlendirilerek gerekli yasal işlemler yapılmıştır.

1.7. İlçemiz dahilinde kaçak inşaat denetimleri yapılmış olup, tespit edilen 407 adet kaçak yapıya rapor tanzim edilerek ilgili müdürlüğe sevki gerçekleşmiştir.

1.8. Kaymakamlık denetim ekibiyle birlikte haftanın belirli günleri görev yapılarak işyerleri, kantin, kahvehane, internet kafe vs. denetimleri gerçekleştirilmiştir.

1.9. İlçemiz sınırlar dahilinde Pazartesi, Çarşamba, Cuma, Cumartesi, Pazar günleri kurulan pazar yerlerinin denetimleri yapılmıştır.

1.10. 2011 yılında kutlamış olduğumuz Kurban Bayramı dolayısıyla İlçemiz genelinde belirtilen yerlere kurulan kurbanlık hayvan satış ve kesim yerlerinde gerekli nizam-intizam çalışmaları gerçekleşmiştir.





1.11. Kaymakamlık İlçe hıfzıssıhha kurulunun düzenlemiş olduğu toplantılara ayda 1 gün Zabıta Müdürlüğü temsilcisi periyodik olarak katılmıştır.

1.12. Müdürlüğümüzü ilgilendiren toplam 2004 evrak kaydı yapılmış olup, 1791 evrakın çıkışı yapılarak ilgili makamlara ve müdürlüklere gönderilmiştir.

1.13. İlçemiz sınırları dahilinde bulunan yol, tretuvar, vb. yerleri kapatarak işgalde bulunan ve seyyar olarak faaliyet gösteren vatandaşların faaliyetlerinin engellenmesi ile ilgili çalışmalar yapılarak gerekli yasal işlemler uygulanmıştır.





1.14. İlçemiz sınırları dahilinde yapılan çalışmalar neticesinde tutanakla tespit edilen ve 775 Sayılı Kanunun ilgili maddesine göre işlem yapılabilmesi maksadıyla gecekonduların yıkımı esnasında gerekli emniyet tedbirlerinin alınması sağlanmış ve yıkım işlemine refakat edilmiştir.





1.15. 06.07.2009 tarih ve 54 sayılı Meclis kararına istinaden 305 adet esnafa ait pazar tezgahının 15.250,00 TL karşılığında devir işlemi gerçekleşmiştir.

1.16. Yol kenarlarına, kaldırımlara park etmiş olan ve kullanılmaz duruma gelen, çevre kirliliği oluşturan hurda araçların plakaları belirlenerek İl Emniyet Müdürlüğünden sahiplik belgeleri istenilmekte olup, gelen bilgiler doğrultusunda araç sahiplerine cezai işlemler uygulanmıştır.

1.17. İzinsiz olarak moloz döktüğü tespit edilen vatandaşlara gerekli cezai işlemler uygulanmış olup, çalışmalar rutin olarak devam etmektedir.





2. Ruhsat Birimi:

2.1. İlçemiz genelinde bulunan işyerlerinin rutin olarak denetimleri yapılmıştır.

2.2. Çeşitli kurum ve birimlerden gelen yazılara istinaden 8 adet işyeri Belediyemiz Encümenine sevk edilmiş olup, Belediyemiz Encümeninin almış olduğu kararlara istinaden (20 karar) ilgili işyerlerine toplam 157.800,00 TL para cezası uygulanmıştır.

2.3. 2011 yılı içerisinde ilçemiz sınırları dahilinde bulunan işyerleri ile ilgili denetim ve ruhsatlandırma işlemleri aşağıya çıkartılmıştır.

VERİLEN RUHSAT/BELGE	ADET	TOPLAM TUTAR (TL)
Hafta tatili ruhsatı	258	137.756,00
Sıhhi müessese ruhsatı	276	250.339,00
Ekmek satış belgesi	38	5.700,00
G.S.M. ruhsatı	34	219.213,00
Süre belgesi	31	18.095,00
Mesul müdürlük belgesi	2	300,00
TOPLAM	**639**	**631.403,00**

3. Ölçü ve Ayar Birimi:

3.1. Müdürlüğümüz Ölçü ve Ayar biriminde kanuni süre içinde 265 adet işyerinin denetimi yapılmış olup, standartlara uygun olmayan 138 ölçü ve tartı aleti kontrol edilmiştir.

3.2. 31 adet işyerine ait 41 adet terazi damgalanmıştır.

3.3. 11 adet işyerinin hassas terazi beyanı alınmıştır.

3.4. Terazi damgalanmasından dolayı Belediyemize toplam 627 TL para yatırılmıştır.



2011 YILI FAALİYET RAPORU

BİLGİ İŞLEM MÜDÜRLÜĞÜ

1926
Gaziemir Belediyesi

BİLGİ İŞLEM MÜDÜRLÜĞÜ

A. Faaliyet ve Proje Bilgileri:

1. Belediyemiz bünyesindeki müdürlük ve birimlerin bilgisayar, yazıcı ve network sorunlarına yerinde müdahale edilip problemleri giderilmiştir. Bulunduğu alanda çözümlenemeyen sorunlar da birimimize getirilerek eksiklikleri giderilmiştir.

2. Belediyemizin birimler arası ağ iletişim sistemi şekilde gösterilmiştir.

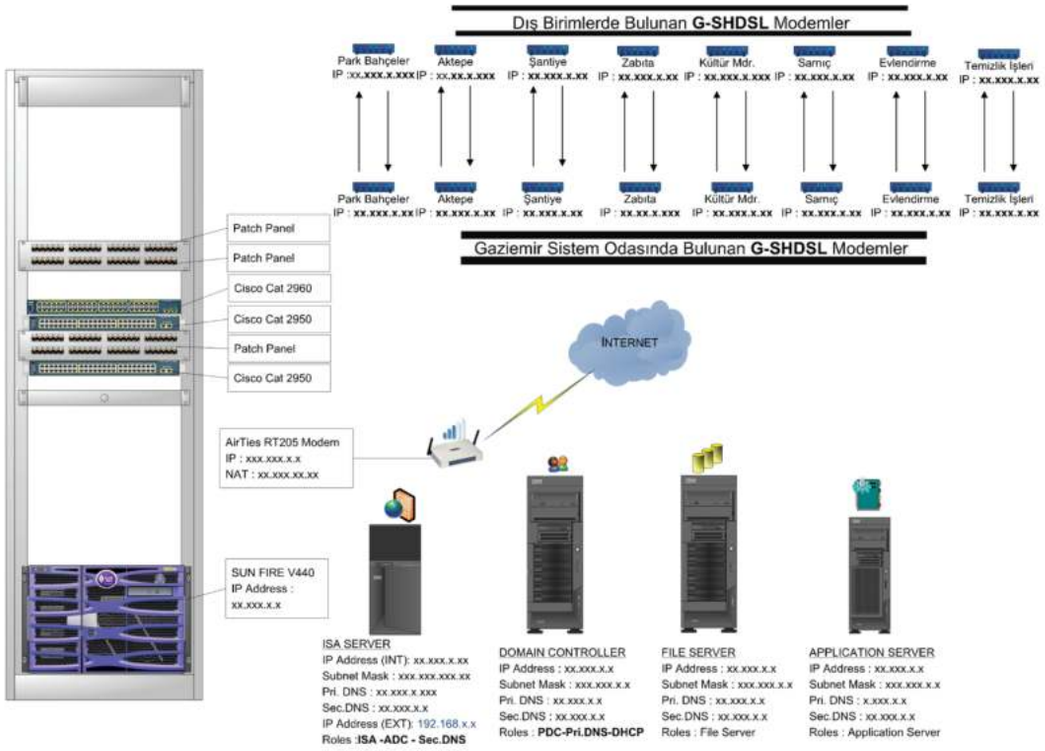





Server Odasının Görünümü

3. Belediyemiz birimlerince kullanılan çeşitli programlarda personelimize eğitim verilmiş ve bu programlara ilişkin örnekler ve programın kısaca bilgilendirmesi aşağıda açıklanmıştır.

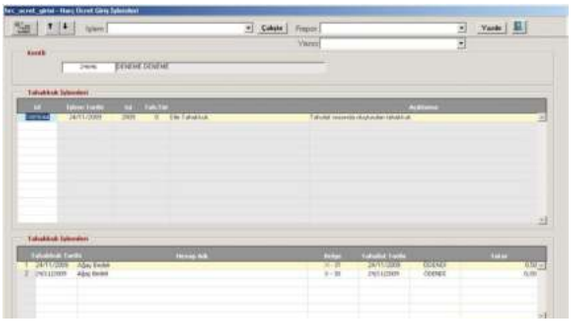

Harç, Ücretler ve Tahakkuk İşlemleri: *Harç bilgilerinin oluşturulduğu ve tahsilat bilgilerinin tutulduğu programdır.*

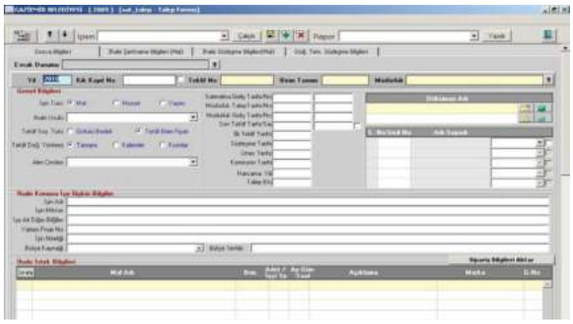

Satın Alma ve Takip İşlemleri: *Doğrudan temin ile yapılan alımlarda kullanılmaktadır.*

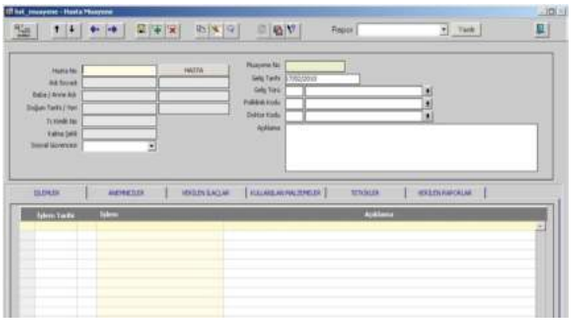

Muayene İşlemleri: *Sağlık işleri müdürlüğünde muayene edilen kişilere ait kayıtların tutulduğu program.*

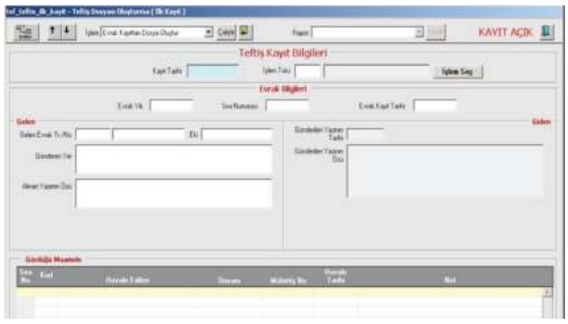

Teftiş Kurulu İşlemleri

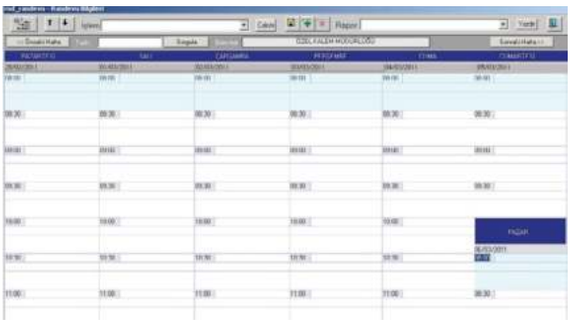

Randevu Takip İşlemleri

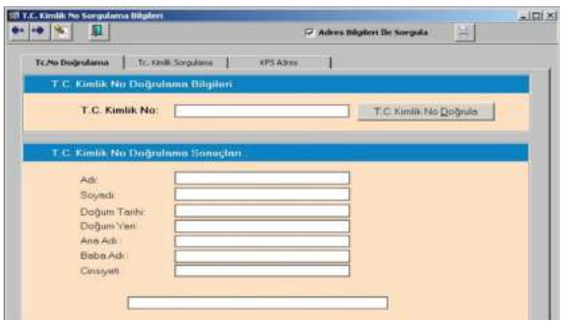

TC Sorgulama İşlemleri: *Vatandaş müracaatlarında TC. Kimlik no istenmesi için gerekli eğitimler verilmiştir.*



Yönetici Raporları

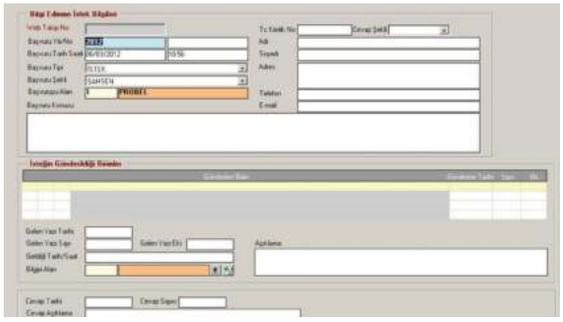

Bilgi Edinme Ekranı

4. Kullanılan sistem ve uygulama yazılımları ile teknolojik altyapı ve donanımlara ait liste tabloda gösterilmiştir.

SİSTEM YAZILIMLARI	UYGULAMA YAZILIMLARI	TEKNOLOJİK ALTYAPI VE DONANIMLAR
Windows Server 2003 (Serverlar İçin)	Microsoft Office 2003	Sun Server (Data Server)
Windows XP Professional Eksik Lisanslar tamamlandı (Pc'ler İçin)	Windows 7	Ibm Server (uygulama Server)
Karspersky Adminkit ve Antivirüs	Windows Vista	Ibm Server (Domain Server)
Cad ve Gis Lisansları		Socomec Sicon (Ups)
Oska Hakediş programı		Estap 5 x 11 U Kabinet
		Cisco Catalyst 2950 Swich
		Cisco Catalyst 2950 Swich
		Cisco Catalyst 2960 Swich

5. Yeni alınan bilgisayar ve donanımlarına ait gerekli yazılımlar yüklenerek network sistemimize dahil edilmiştir.

6. Probel kullanımı ile ilgili eğitim seminerleri düzenlenmiş, program kullanımından doğan sorunların en aza indirgenmesine ilişkin çalışmalar yapılmış, kullanımdan ve uygulamadan doğan sorunlar giderilmiştir.

7. Belediyemizde 241 adet toner, 132 adet kartuş ve 29 adet şerit kullanılmıştır.

8. 149 adet bilgisayarın formatlanması, 183 adet bilgisayarın bakımı yapılmıştır.

9. Tüm müdürlüklerimize kullanıcı istekleri doğrultusunda teknik destek hizmetleri verilmiştir.

10. Mevcut anti virüs ile sistem güvenliğimiz sağlanmış, kullanıcı hataları en aza indirgenmiştir.

11. Belediyemizde kullanılan otomasyon programı dataları günlük olarak yedeklenmiştir.

12. Birimimize getirilen PC ve yazıcılar fiziksel olarak temizlendikten sonra periyodik bakımları yapılarak, kullanıcılara teslim edilmiştir.

13. Dış birimlerimizi ana sistemimize (Network) dahil etmek için çalışmalarımız tamamlanmış ve G.SHDSL bağlantısı ile çevre birimler sistemimize dahil edilmiştir.

14. Probel tarafından iş başvuruları için Personel Bilgi Formu oluşturulup, Özel Kalem Müdürlüğünde, İnsan Kaynakları ve Eğitim Müdürlüğünde ve Hizmet Masasında kullanımı sağlanmış ve 7000 üzeri CV bankası oluşmuştur.

15. Müdürlüğümüzde kullanılmak üzere sıcak hava tabancası ve yedek malzemeler alınmış olup anakart, power supply ve elektronik malzeme tamiratları yapılmıştır.

16. Sisteme dahil tüm PC ve donanımlarının, yapılandırması, dış birimlerin bağlantısı ve bakım onarımı için bir yıllık hizmet alımı yapılmıştır.

17. Sistemimizdeki tüm bilgisayarlara local kısıtlamalar uygulanmış olup kullanıcıların Bilgisayarlarına virüs, casus yazılımlar, web filtreleme için gereli yazılımlar yüklenmiştir.



2011 YILI FAALİYET RAPORU

İMAR VE ŞEHİRCİLİK MÜDÜRLÜĞÜ

1926
Gaziemir
Belediyesi

İMAR VE ŞEHİRCİLİK MÜDÜRLÜĞÜ

A. Faaliyet ve Proje Bilgileri:

1. İmar Durumu Birimi:

2011 Yılı içerisinde vatandaşlardan ve kurumlardan gelen imar durumu müracaatlarının cevaplandırılması, yer seçim belgesi, kısıtlılık belgesi ve ekspertiz raporları müracaatlarının cevaplandırılması işlemleri yapılmıştır.

BELGE	TALEP EDİLEN (ADET)	TANZİM EDİLEN (ADET)
İmar durumu yazı veya çizim halinde	456	405
Mahkemelerden yazı ve çizim halinde	164	156
İcra müdürlüklerine yazı ve çizim halinde	97	90
Bankaların taşınmaz ipoteğine ilişkin istediği yazı ile imar durumu	14	13
Resmi kurumlara yazı ile imar durumu bilgisi	172	138
Kısıtlılık belgesi	34	30
Yer seçim belgesi	31	27
Kitle tasdiki	74	62
Ekspertiz raporu ve	22	13
İç yazışma ile imar bilgisi talebi	103	78

2. Yapı Ruhsat Birimi:

2011 Yılı içerisinde müracaat dahilinde inşaat, tamirat, tadilat ruhsatları verilmiş, süresi dolan inşaat ruhsatlarının yenilenmesi sağlanmıştır. Öncelikli olarak inşaat ruhsatı müracaatı öncesi ön onay müracaatları alınmış, onayı olan dosyaların ruhsat müracaat yapması sağlanarak, zaman kaybının önlenmesi sağlanmıştır. Yıkım izni verilmiş, cezalı ruhsat talepleri değerlendirilmiş ve vatandaştan veya kurumlardan gelen bilgilendirme talepleri yanıtlanmıştır 155 adet ön onay müracaatı,

- 154 adet ön onay müracaatı,
- 167 adet yeni inşaat ruhsatı müracaatı,
- 89 adet tadilat ruhsatı müracaatı,
- 100 adet ruhsata tabi olmayan tadilat,
- 19 adet ruhsat yenileme müracaatı,
- 74 adet yıkım-hafriyat izni müracaatı,
- 3 adet yeniden ruhsat müracaatı,
- 70 adet resmi kurumlar, 25 adet Belediye içi yazışma ile 9 adet vatandaştan gelen bilgi talebi olmuştur.

• 109 adet ön onay yapılmış, 2 adet ön onay müracaatı talebinden vazgeçildiğinden, 17 adet ön onay müracaatı eksiklerinden dolayı tetkik edilememiştir.

• 201 adet yeni yapı ruhsatı tanzim edilmiş, 1 adet yeni yapı ruhsatı müracaatı talebinden vazgeçildiğinden, 3 adet ruhsat müracaatı eksiklerinden dolayı iade edilmiştir.

• 43 adet tadilat ruhsatı tanzim edilmiş, 37 adet ruhsata tabi olmayan tadilat onaylanmış, 13 adet tadilat ruhsatı müracaatı ve 9 adet ruhsata tabi olmayan tadilat müracaatıeksikleri olduğundan veya uygun olmadığından iade edilmiştir.

• 12 adet yenileme ruhsat, 2 adet cezalı + yeniden ruhsat, 2 adet cezalı ruhsat, 1 adet cezalı + tadilat ruhsatı, 20 adet yapı denetim değişikliği ruhsatı, 2 adet yapı denetim hizmet sözleşmesi yenileme ruhsatı, 1 adet yenileme + yapı denetim, yapı sahibi ve müteahhit değişikliği ruhsatı, 1 adet tadilat+yenileme ruhsatı tanzim edilmiştir.

• 12 adet ruhsat yenileme yapılmış, 5 adet ruhsat yenileme müracaatı ise eksik olduğundan değerlendirilememiştir.

• 65 yıkım izni verilmiş, 4 adet yıkım izni müracaatı ise uygun olmadığından iade edilmiştir.

• 43 adet resmi kurumlarla, 20 adet Belediye içi yazışma ile 8 adet vatandaş ile yazışma yapılmıştır.

• Sarnıç Koordinasyon Merkezi tarafından da 21 adet ruhsat tanzim edilmiştir.

• Yapı ruhsat belgelerinin aylara göre dağılımı aşağıya çıkarılmıştır.

AYLAR	YAPI RUHSAT BİRİMİ	SARNIÇ BİRİMİ	TOPLAM
Ocak	18	2	20
Şubat	17	3	20
Mart	15	3	18
Nisan	28	22	50
Mayıs	23	4	27
Haziran	21	2	23
Temmuz	12	20	32
Ağustos	54	4	58
Eylül	25	1	26
Ekim	20	2	22
Kasım	15	10	25
Aralık	37	3	40
TOPLAM	**285**	**76**	**361**

• 2011 yılı ruhsatlarının verilme maksadına göre dağılımı aşağıya çıkarılmıştır.

BELGE DURUMU	MİKTAR
Yeni İnşaat Ruhsatı	201
Tadilat Ruhsatı	43
Yenileme Ruhsatı	12
Yapı Denetim Hizmet Söz. Yenileme	2
Yapı Denetim Değişikliği Ruhsatı	20
Cezalı + Yeniden Ruhsat	2
Cezalı + Tadilat Ruhsat	1
Yenileme, Yapı Denetim, Yapı Sahibi, Müt. Değişikiği Ruhsatı	1
Yenileme + Tadilat Ruhsatı	1
Cezalı Ruhsat	2
TOPLAM	285

YILLARA GÖRE RUHSAT DURUMU

YILLAR	MİKTAR
2007	225
2008	272
2009	268
2010	324
2011	361

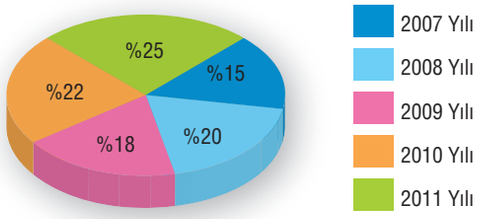

3. Yapı Kullanma İzin Birimi:

2011 yılı içerisinde müracaat dahilinde tamamlandığı tespit edilen ve başvuru esnasında gerekli evrakları tamamlayan yapılar ve bağımsız bölümleri için yapı kullanma izin belgesi düzenlenmiştir. Aynı zamanda müracaat dahilinde yapı uygunluk belgesi tanzim edilmiştir.

• 986 adet yapı kullanma izin belgesi müracaatı

• Dokuz Eylül Vergi Dairesi Müdürlüğü ile yapı kullanma izin belgesine ilişkin 862 adet yazışma talebi

• 12 adet yapı uygunluk belgesi müracaatı

• 10 adet baca uygunluk belgesi müracaatı

• 38 adet resmi kurumlardan, 15 adet Belediye içi yazışma gelmiştir.

• 972 adet yapı kullanma izin belgesi tanzim edilmiş, 12 adet yapı kullanma izin belgesi müracaatı eksikleri nedeniyle iade edilmiş,

• 10 adet yapı uygunluk belgesi tanzim edilmiş,

• 847 adet Dokuz Eylül Vergi Dairesi Müdürlüğü ile yapı kullanma izin belgesine ilişkin yazışma yapılmış,

• 9 adet baca uygunluk belgesi müracaatı cevaplandırılmış,

• 33 adet resmi kurumlarla yazışma ve 12 adet Belediye içi yazışma yapılmıştır.

• 57 adet talep, şikayet ve bilgi edinme dilekçesi yanıtlanmıştır.

• Yapı kullanım izin belgelerinin yıllara göre dağılımı aşağıda gösterilmiştir.

YAPI KULLANIM İZİN BELGESİ DURUMU

YILLAR	MİKTAR
2007	1080
2008	1164
2009	1170
2010	1355
2011	1207

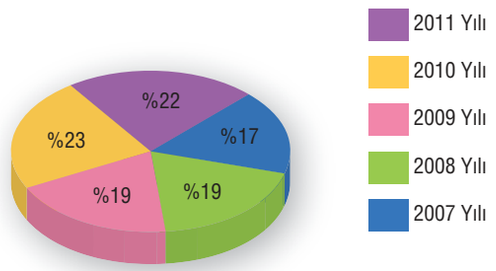

• Yapı kullanma izin belgelerinin aylara göre dağılımı aşağıya çıkarılmıştır.

AYLAR	YAPI KULLANIM BİRİMİ	SARNIÇ BİRİMİ	TOPLAM
Ocak	42	1	43
Şubat	45	2	47
Mart	82	1	83
Nisan	73	1	74
Mayıs	69	2	71
Haziran	211	1	212
Temmuz	49	1	50
Ağustos	170	3	173
Eylül	66	3	69
Ekim	191	1	192
Kasım	46	3	49
Aralık	142	2	144
TOPLAM	**1186**	**21**	**1207**

4. Yapı Kontrol Birimi:

İzinsiz ve ruhsatsız yapılaşma ile ilgili işlem yapan Yapı Kontrol Birimi, Zabıta Müdürlüğünce yapılan tespitlere veya şikayet dilekçeleri üzerine yerinde tespit yaparak, yapı tatil zaptı düzenler ve buna ilişkin gerekli işlemleri başlatır.

BELGE DURUMU	MİKTAR
Yapılan Tespit Sayısı	490
Mahsurlarını Gideren	0
Encümen Kararı Çıkan	490
Savcılığa Suç Duyurusunda Bulunulan	490
Vatandaşa Yapılan Tebligat	490

- 186 adet mahkemeden gelen evrak
- 436 adet Hukuk İşleri Müdürlüğü tarafından gönderilen mahkeme kararı
- 120 adet Hukuk İşleri Müdürlüğü tarafından tarafımızdan istenilen bilgi ve belge talebi,
- 24 ada Zabıta Müdürlüğü ile yazışma
- 27 adet Fen İşleri Müdürlüğü ile yazışma
- 40 adet Yazı İşleri Müdürlüğü evrakı ekinde 469 adet Encümen Kararı
- 401 adet diğer Belediye içi yazışma ve 76 adet resmi kurumlardan gelen yazışma değerlendirilmiş olup,
- 136 adet mahkemelerin talep ettiği bilgi ve belgelere istinaden yazışma
- 86 adet yazı ekinde Hukuk İşleri Müdürlüğü tarafından istenilen bilgi ve belgeler,
- 24 ada Zabıta Müdürlüğü ile yazışma
- 27 adet Fen İşleri Müdürlüğü ile yazışma
- 401 adet diğer Belediye içi yazışma ve 109 adet resmi kurumlar ile yazışma yapılmış olup,
- 589 adet encümen kararına istinaden yıkım için Fen İşleri Müdürlüğü ile yazışma,
- 574 adet encümen kararlarına istinaden vatandaşa bilgilendirme,
- 480 adet encümen kararına istinaden para cezasının tahsili için Mali Hizmetler Müdürlüğü ile yazışma,
- 518 adet encümen kararına istinaden Hukuk İşleri Müdürlüğü ile yazışma yapılmış olup,
- Mahalle bazında verilen yıkım ve para cezaları aşağıya çıkarılmıştır.

MAHALLE	YIKIM KARARI	PARA CEZASI (TL)	MAHALLE	YIKIM KARARI	PARA CEZASI (TL)
Dokuz Eylül Mahallesi	34	357.179,00TL	Gazi Mahallesi	9	40.428,00TL
Aktepe Mahallesi	9	113.705,00TL	Hürriyet Mahallesi	112	1.152.860,00TL
Atatürk Mahallesi	92	1.182.609,00TL	Gazikent Mahallesi	1	2.751,00TL
Atıfbey Mahallesi	6	8.253,00TL	Irmak Mahallesi	13	163.128,00TL
Beyazevler Mahallesi	18	239.614,00TL	Menderes Mahallesi	92	1.149.477,00TL
Binbaşı Reşat Bey Mahallesi	22	261.002,00TL	Sevgi Mahallesi	9	76.156,00TL
Emrez Mahallesi	11	128.119,00TL	Yeşil Mahallesi	3	10.704,00TL
Fatih Mahallesi	59	685.395,00TL			
TOPLAM				490	5.571.380,00TL

✱ Para cezalarının 149.700,00 TL kısmı tahsil edilmiş olup, 5.421.680,00 TL kısmı tahsil edilmemiştir.

5. Yapı Denetim (Hakediş) Birimi:

Yapı denetim firmalarına ilişkin YİBF değişikliği, seviye tespit tutanakları, hakediş ve tüm yapı denetim işlemlerini yürüten birim, inşaatın denetlenme sürecini takip ederek yapı denetim firmalarına iş bitirme belgesi de tanzim etmektedir.

- 294 adet yıl sonu seviye tespit tutanağı
- 285 adet seviye tespit tutanağı
- 70 ada iş bitirme belgesi
- 196 adet işyeri teslim tutanağı ve
- 868 adet hakediş gelmiştir.
- 260 adet yıl sonu seviye tespit tutanağı
- 240 adet seviye tespit tutanağı
- 1 ada iş bitirme belgesi
- 182 adet işyeri teslim tutanağı tanzim edilmiş ve
- 851 adet hakediş ödenmek üzere Mali Hizmetler Müdürlüğü'ne gönderilmiştir

6. Planlama Birimi:

6.1. İmar Planı Çalışmaları;

6.1.1. 1/5000 Ölçekli Gaziemir Nazım İmar Planı Revizyonu:

8 adet bölgede alt ölçekte etütleriyle birlikte 1/5000 nazım imar planı değişikliği hazırlanmıştır, onanmak üzere İzmir Büyükşehir Belediyesine İletildi. 2 adet öneri nazım imar planı değişikliği onaylandı. 2 adedinin 1/1000 uygulama imar planında 3 adedinin hazırlanmakta olan Gaziemir 1/5000 nazım imar planı revizyonunda değerlendirileceği, 1 adedinin 1/25000 nazım imar planı değişikliği gerektirdiği belediyemize iletildi. 1/25000 nazım imar planı değişikliği gerektiren Yeşil Mahalle 40 Sokak ve civarındaki imar planı çalışması için öncelikle imar planına esas jeolojik etüt raporu hazırlanacaktır.

İzmir Büyükşehir Belediyesi Nazım Plan Şube Müdürlüğü ile koordineli olarak Gaziemir 1/5000 nazım imar planı revizyonu çalışması yürütüldü

6.1.2. 1/1000 Ölçekli Uygulama İmar Planı Değişiklikleri ve Revizyonları:

2011 Yılı içerisinde birimimizce hazırlanan ve incelenen 1/1000 ölçekli uygulama imar planı değişiklikleri 3 gruba ayrılmaktadır:

■ **Gaziemir'e ait yeni ihtiyaçlar ve projeler doğrultusunda birimimizce hazırlanan 1/1000 ölçekli uygulama imar planı değişiklikleri:** Aşağıda konuları belirtilen 1/1000 ölçekli uygulama imar planı değişiklikleri ile ilgili kurum görüşleri alınmış, mülkiyet ve mevcut durum bilgileri derlenmiş, yerinde arazi çalışmaları yapılmış ve bu doğrultuda birimimizce açıklama raporları ile birlikte hazırlanmış, Meclisimizin onayına sunulmuş, Meclisimizce kabul edilen plan değişiklikleri onanmak üzere İzmir Büyükşehir Belediyesi'ne iletilmiştir.

Mezarlık Alanı: 4 ada 10 ve 12 nolu parsellerin 1/5000 ölçekli nazım imar planı doğrultusunda 1/1000 uygulama imar planında Mezarlık Alanı olarak belirlenmesini içeren 1/1000 ölçekli uygulama imar planı değişikliği ile Evka-7 Toplu Konut Alanı kuzeyinde 5.7 Hektarlık alan Mezarlık Alanı olarak planlanmış, konuyla ilgili plan açıklama raporu hazırlanmıştır. (Gaziemir ve İ.B.B. Meclisleri tarafından onanmıştır.)

Mahkeme Kararı Doğrultusunda LPG Notunun Kaldırılması: 1481 ada 26 parselin İzmir 1. İdare Mahkemesi'nin 2009/853 E , 2010/821 K nolu kararı ve1/5000 ölçekli nazım imar planı değişikliği doğrultusunda Akaryakıt İstasyonu olarak belirlenmesi, LPG Notunun kaldırılması ile ilgili 1/1000 ölçekli uygulama imar planı değişikliği ve plan açıklama raporu hazırlanmıştır. (Gaziemir ve İ.B.B. Meclisleri tarafından onanmıştır.)

Gaziemir İlçesi Havaalanı Mania Planı 1.Etap Revizyon İmar Planı: Ulaştırma Bakanlığı Sivil Havacılık Genel Müdürlüğünce 19.03.2011 tarihinde revize edilerek onaylanan Adnan Menderes Havaalanı Mania Planı ve 1/5000 ölçekli Gaziemir İlçesi Havaalanı Mania Planı ve Plan Notları doğrultusunda; Uçuş Konisi ve Uçuş Konisi içerisindeki sınırlamaların 1/1000 ölçekli Uygulama İmar Planı, Lejant ve Plan Notlarına aktarılması, Uçuş Konisi içerisindeki Akçay Caddesi-Demiryolu-371 Sokak-337 Sokak arasında kalan Konut Dışı Kentsel Çalışma Alanı kullanımlı imar adalarının yüksekliklerinin yeniden belirlenmesini içeren 1/1000 ölçekli Gaziemir İlçesi Havaalanı Mania Planı 1.Etap Revizyon İmar Planı ve plan açıklama raporu hazırlanmıştır. Planlama alanına ilişkin hazırlanan imar planına esas jeolojik ve jeoteknik etüt raporu İzmir Valiliği İl Afet ve Acil Durum Müdürlüğünce onaylanmıştır. Plan ile Havaalanı Mania Planı Plan Notları yeniden düzenlenmiştir. (Gaziemir ve İ.B.B. Meclisleri tarafından onanmıştır.)

Sağlık Tesisi-Belediye Hizmet Alanı Yer Değişikliği: 30 ada 15 parselin "Sağlık Tesisi", 2148 ada 8 parselin Belediye Hizmet Alanı (Öğrenci Yurdu) olarak belirlenmesini içeren 1/1000 ölçekli uygulama imar planı değişikliği ve plan açıklama raporu hazırlanmıştır

Doğal ve Ağaçlık Karakteri Korunacak Alanlar: 1/5000 ölçekli Nazım İmar Planı doğrultusunda; 1/1000 ölçekli Uygulama İmar Planı'nda yer alan "D.K.K.A. (Doğal Karakteri Korunacak Alan) Lejant ve Plan Notu"nun iptal edilerek; "Doğal ve Ağaçlık Karakteri Korunacak Alanlar (D.A.K.K.A.)" olarak belirlenmesi ve Plan Notlarının bu doğrultuda düzenlenmesini içeren 1/1000 ölçekli uygulama imar planı değişikliği ve plan açıklama raporu hazırlanmıştır. (Gaziemir Meclisi tarafından uygun görülerek onanmak üzere İ.B.B.'ye gönderilmiştir.)

■ **Resmi kurumların talebi doğrultusunda birimimizce hazırlanan 1/1000 ölçekli uygulama imar planı değişiklikleri:** Konu ile ilgili olarak ilgili kurum görüşleri alınmış, mülkiyet ve mevcut durum bilgileri derlenmiş, yerinde arazi çalışmaları yapılmış ve bu doğrultuda aşağıda konuları belirtilen 1/1000 ölçekli uygulama imar planı değişiklikleri açıklama raporları ile birlikte hazırlanmış, Meclisimizin onayına sunulmuş, Meclisimizce kabul edilen plan değişiklikleri onanmak üzere İzmir Büyükşehir Belediyesi'ne iletilmiştir.

Trafo Yerleri: Gaziemir İlçesi, Sarnıç Mevkii, Fatih Mahallesinde kamuya terkli yeşil alanda 2 adet trafo yeri ayrılması talebi doğrultusunda 1/1000 ölçekli uygulama imar planı değişikliği ve açıklama raporları hazırlanmıştır. (Gaziemir ve İ.B.B. Meclisleri tarafından onanmıştır.) Gaziemir İlçesi, Binbaşı Reşat Bey Mahallesi ve Sarnıç Mevkii, Atatürk Mahallesinde 2 adet trafo yerinin ayrılması talebi doğrultusunda 1/1000 ölçekli uygulama imar planı değişikliği ve açıklama raporları hazırlanmıştır. (Gaziemir Belediye Meclisince reddedilmiştir.)

Deve Kaşıntısı Deresi Islah Güzergahı: 281 ada 7 nolu parselin E: 0.50 ve hmax:9.00m kullanım kararları değiştirilmeden parselin doğusundaki derenin ıslah güzergahının imar planına işlenerek derenin batı kenarında 5m' lik servis yolu bırakılması şeklinde 1/1000 ölçekli uygulama imar planı değişikliği ve açıklama raporu hazırlanmıştır. (Gaziemir ve İ.B.B. Meclisleri tarafından onanmıştır.)

Hava Kalitesi Ölçüm İstasyonu: İzmir Valiliği İl Çevre ve Orman Müdürlüğü'nün talebi doğrultusunda 1 adet 6m. x 6m. ebatlarında Hava Kalitesi Ölçüm İstasyonu yerinin 1/1000 ölçekli imar planında belirlenmesi ile ilgili 1/1000 ölçekli uygulama imar planı değişikliği ve açıklama raporu hazırlanmıştır. (Gaziemir ve İ.B.B. Meclisleri tarafından onanmıştır.)

Su Pompa Alanları: Gaziemir İlçesi, 18 M I b paftada bulunan 1290 adanın doğusundaki park alanında 3m.x3m. ebatlarında 1 adet "Su Pompa Alanı"nın 1/1000 ölçekli uygulama imar planında belirlenmesi talebi ile ilgili 1/1000 ölçekli uygulama imar planı değişikliği ve açıklama raporu hazırlanmıştır. (Gaziemir ve İ.B.B. Meclisleri tarafından onanmıştır.) 18M Ic paftada; 1441 ada 49 parselin güneyindeki kamuya terkli otopark alanının doğusundaki 8m.x16m. ebadındaki mevcut pompa istasyonu alanının 9m.x20m. ebadında olacak şekilde genişletilmesi yönündeki talep doğrultusunda 1/1000 ölçekli Uygulama İmar Planı değişikliği ve açıklama raporu hazırlanmıştır. (Gaziemir Meclisi tarafından uygun görülerek onanmak üzere İ.B.B.'ye gönderilmiştir.)

Yaya Üst Geçit Yerleri: İ.B.B. Başkanlığı, İmar ve Şehircilik Daire Başkanlığı, Nazım Plan Şube Müdürlüğünce Dokuz Eylül Mahallesi, 337 Sokak ile 352 Sokak kesişimindeki alanda bir adet yaya üst geçit yerinin 1/1000 ölçekli uygulama imar planında belirlenmesi talebi ile ilgili 1/1000 ölçekli uygulama imar planı değişikliği ve açıklama raporu hazırlanmıştır. (Gaziemir ve İ.B.B. Meclisleri tarafından onanmıştır.) 18M IIIa ve 18M IIIb nolu paftalarda; Akçay Caddesi ile 698. Sokak kesişimindeki alanda 1 adet yaya üst geçit yerinin 1/1000 ölçekli Uygulama İmar Planında belirlenmesi talebi ile ilgili 1/1000 ölçekli uygulama imar planı değişikliği ve açıklama raporu hazırlanmıştır. (Gaziemir ve İ.B.B. Meclisleri tarafından onanmıştır.)

Doğalgaz Bölge Regülatörü: Gaziemir İlçesi,19M IIb paftada bulunan 1765 adanın kuzeyinde, 20 metrelik imar yoluna cepheli yeşil alanın güneybatısında 3m.x4m. ebatlarında 1 adet Doğalgaz Bölge Regülatörü'nün 1/1000 ölçekli uygulama imar planında belirlenmesi talebi ile ilgili 1/1000 ölçekli uygulama imar planı değişikliği ve açıklama raporu hazırlanmıştır. (Gaziemir ve İ.B.B. Meclisleri tarafından onanmıştır.)

Enerji İletim Hattı: 1/5000 ölçekli Nazım İmar Planı doğrultusunda; Karabağlar Gaziemir ilçe sınırlarının birleştiği 19 L II a ve 20 L III d paftalarda Ağaçlandırılacak Alan olarak belirlenen alanda "Enerji İletim Hattı" belirlenmesini içeren 1/1000 ölçekli Uygulama İmar Planı değişikliği talebi ile ilgili 1/1000 ölçekli uygulama imar planı değişikliği ve açıklama raporu hazırlanmıştır. (Gaziemir Meclisi tarafından uygun görülerek onanmak üzere İ.B.B.'ye gönderilmiştir.)

İZSU-İtfaiye Hizmet Alanı: 2096 ada 6 parselin BHA (İZSU), 2096 ada 7 parselin kullanım kararının ise BHA (İtfaiye Alanı) olarak belirlenmesi yönünde hazırlanan 1/1000 ölçekli Uygulama İmar Planı değişikliği talebi ile ilgili 1/1000 ölçekli uygulama imar planı değişikliği ve açıklama raporu hazırlanmıştır. (Gaziemir Meclisi tarafından uygun görülerek onanmak üzere İ.B.B.'ye gönderilmiştir.)

■ **Vatandaşlar Tarafından Önerilen 1/1000 Ölçekli Uygulama İmar Planı Değişiklikleri:** Aşağıda konuları belirtilen 1/1000 ölçekli uygulama imar planı değişikliği talepleri; İmar Kanununun Plan Yapımına Ait Esaslara Dair Yönetmeliği, şehircilik ilkeleri ve planlama esasları açılarından incelenerek konu ile ilgili olarak; ilgili kurum görüşleri alınmış, mülkiyet ve mevcut durum bilgileri derlenmiş, yerinde arazi çalışmaları yapılmış ve bu doğrultuda inceleme raporları hazırlanmış, Meclisimizin onayına sunulmuş, Meclisimizce kabul edilen plan değişiklikleri onanmak üzere İzmir Büyükşehir Belediyesi'ne iletilmiştir.

2118, 2117 Adaların İmar Hatlarının Yeniden Düzenlenmesi: 2118 ada ve 2117 ada arasındaki 10m'lik imar yolunun kaldırılarak iki imar adasının tek imar adasına dönüştürülmesi ve bu bu alan çevresindeki yeşil, otopark ve yol alanlarının yeniden düzenlenmesi şeklinde önerilen 1/1000 ölçekli uygulama imar planı değişikliğine ilişkin incelenme raporu hazırlanarak Bayındırlık ve İmar Komisyonuna sunulmuştur. (Gaziemir ve İ.B.B. Meclisleri tarafından onanmıştır.)

11114 Ada 15 Ve 16 Parsellerin İmar Hattının Yeniden Düzenlenmesi: Gaziemir İlçesi, Sarnıç Mevkii, 11114 ada 15 ve 16 parsellerin batı bölümündeki imar hattı ve yapı yaklaşma sınırının yeniden düzenlenmesi şeklinde önerilen 1/1000 ölçekli uygulama imar planı değişikliğine ilişkin incelenme raporu hazırlanarak Bayındırlık ve İmar Komisyonuna sunulmuştur. (Gaziemir ve İ.B.B. Meclisleri tarafından onanmıştır.)

İmar Planı Değişikliğine İtirazın Değerlendirilmesi: İ.B.B.'nc onaylanan Sarnıç Mevkii, Fatih Mahallesi, 18N IId paftada 11412 adanın batısındaki kamuya terkli yeşil alanda 4.60x7.50m. Ebatlarında trafo yerinin belirlenmesini içeren 1/1000 ölçekli imar planı değişikliğine ilan süresindeki itiraza ilişkin incelenme raporu hazırlanarak Bayındırlık ve İmar Komisyonuna sunulmuştur. (Gaziemir Belediye Meclisince Reddedilmiştir.)

6.1.3. Konut Dışı Kentsel Çalışma Alanına Dönüşüme Ait 1/1000 Uygulama İmar Planı Revizyonu:

Mevcut 1/5000 nazım imar planı kararları doğrultusunda;

İzmir-Aydın otoyolu kuzeyinde Akçay Caddesi doğusunda 10 hektarlık alanda (1.Bölge)

İzmir-Aydın otoyolu güneyinde 30 hektarlık alanda (2.Bölge)

Hava Eğitim Yolu-Sarnıç Yolu arasında kalan 20 hektarlık alanda (3.Bölge)

Konutdışı Kentsel Çalışma Alanına Dönüşüm Amaçlı 1/1000 Uygulama İmar Planı Revizyonu çalışmalarına başlanılmıştır. İmar planına esas jeolojik etüt raporu hazırlanması, arazi-mülkiyet-ruhsat-kat adetleri-mevcut fonksiyonların belirlendiği analiz ve sentez çalışmalrı yürütülmüş olup çalışmaların tamamlanmasıyla öneri imar planları meclisin inceleme ve onayına sunulacaktır.

6.1.4. Havaalanı Mania Planına Ait Yürütülen Çalışmalar:

Gaziemir İlçesi Havaalanı Mania Planı I. Etap Revizyon İmar Planı tamamlandı. Gaziemir ve İzmir Büyükşehir Belediye Meclisince onaylandı.

Gaziemir İlçesi Havaalanı Mania Planı II. Etap Revizyon İmar Planı kapsamında Doğal Mania ve çevresindeki alanların yapılaşma koşullarının belirlenmesi konusunda gölgeleme prensibinin uygulanması Ulaştırma Bakanlığı Sivil Havacılık Genel Müdürlüğünden talep edildi. Söz konusu bölgeye ait onaylı imar planı süreci halihazır durumu ve ruhsat bilgileri derlenerek çevrede yüksek tepe noktaları bulunması nedeni ile mevcut imar planındaki yüksekliklerin korunması yönünde hazırlanan çalışma Bakanlığa iletildi.

Belediyemize iletilen Askeri Havaalanı Mania Planları incelendi. Tereddüt edilen bölgelerin yapılaşma koşullarının belirlenmesi konusunda Milli Savunma Bakanlığı'na ve Ege Ordu Komutanlığı'na görüş soruldu.

Beyazevler Mahallesi doğal mania çerçevesindeki bölge ile ilgili Ulaştırma Bakanlığı Sivil Havacılık Genel Müdürlüğü'ne gerekli bilgi paftaları hazırlanarak havaalanı mania planı kapsamında görüş soruldu. Görüş yazısında belirtilen hususlar doğrultusunda öneri imar planı hazırlanmıştır. Gaziemir 1/1000 imar planı revizyonunda değerlendirilecektir.

6.2. Aktepe ve Emrez Mahallelerinde Kentsel Dönüşüm Projesi:

Aktepe ve Emrez Mahalleleri "Kentsel Dönüşüm Projesi" kapsamında, Aktepe-Emrez Mahallelerinin Polis Lojmanları dışında kalan konut bölgesinde Kentsel Dönüşüm ve Gelişim projesinin uygulanması için söz konusu bölgenin "Kentsel Dönüşüm ve Gelişim Alanı" olarak ilan edilmesi hususunda Belediyemiz Meclisi'nce alınan 07.02.2011 tarih ve 18 nolu karar doğrultusunda, 5393 sayılı Belediye Kanunu'nun, 5998 sayılı kanun ile değişik 73.maddesi hükümlerine göre İzmir Kenti'nin güney aksında bulunan Gaziemir İlçesi'nin kuzeyinde, batıda aynı zamanda ilçe sınırı olan Uzundere ile kuzeyde Emrez ve Aydın Mahalle sınırı, güneyse Aydın-Çeşme Otoyolu ile doğuda Polis Lojmanları ve

Emrez Deresi ile çevrelenen yaklaşık 121.7 ha. Büyüklüğündeki söz konusu alanın; "Kentsel Dönüşüm ve Gelişim Alanı" olarak belirlenmesi İzmir Büyükşehir Belediye Meclisinin 14.03.2011 tarih ve 05.229 sayılı kararı ile kabul edilmiştir. Söz konusu alanda kamu mülkiyetinde ve kullanımında parseller olması nedeniyle yine 73.madde kapsamında Bakanlar Kurulu'nun onayına sunulmak üzere İzmir Büyükşehir Belediyesi'nin 25.04.2011 tarih ve 310.14.1.1/609 sayılı yazısı ile İzmir Valiliği'ne iletilmiştir.

İzmir Valiliği Çevre ve Şehirlik Müdürlüğünce Aktepe ve Emrez Mahalleleri Kentsel Dönüşüm Alanı ile ilgili talep edilen bilgi ve belgeler düzenlenerek iletilmiştir. Alanda yer alan mevcut mülkiyetlerin listelenmesi ve kamu mülkiyetlerinin listelenmesi işlemleri tamamlanmıştır.

Alanın Bakanlar Kurulunca Kentsel Dönüşüm ve Gelişim Alanı olarak ilan edilmesinden sonra İzmir Büyükşehir Belediyesi Kentsel Dönüşüm Müdürlüğü ile imar planı çalışmalarına başlanacaktır.

6.3. Diğer Çalışmalar:

6.3.1. 2010 Yılı içerisinde açılan veya daha önceki yıllarda açılmış olup süregelen imar planı ve değişikliklerine ait iptallere ilişkin 7 adet dava dosyası ve ara karar ile talep edilen bilgi, belgeler hazırlanarak Belediyemiz Hukuk işleri Müdürlüğüne ilgili teknik incelemeler yapılarak iletilmiştir.

6.3.2. İmar planı ve değişikliklerine ait dosyaların Bayındırlık ve İmar Komisyonunda takibi yapılarak konu ile ilgili gerekli bilgiler verilerek komisyon raporları hazırlanıp Yazı İşleri Müdürlüğüne iletilmiştir.

6.3.3. Gaziemir ve İzmir Büyükşehir Belediye Meclislerince onaylanarak yürürlüğe giren 1/1000 ölçekli uygulama imar planı değişiklikleri, 3194 Sayılı Yasa gereği 1 ay süreyle askıya çıkarılarak ilan edilmiş, ilgili birim, kişi ve kuruluşların bilgisine sunularak imar planlarına aktarılmıştır.

6.3.4. Kamu kurumları, özel sektördeki kuruluşlar ve vatandaşlardan gelen parsellerine ait imar planlarının yıllar içindeki değişim süreçleriyle ilgili talepleri doğrultusunda arşiv incelemesi çalışmalarının yapılarak talep sahiplerine bilgi verilmesi kapsamın da 8 adet talebe cevap verilmiştir.

6.3.5. Gaziemir'e ait her ölçekteki imar planlarına ilişkin veri, bilgi, inceleme taleplerinin değerlendirilerek sonuçlandırılması kapsamında 49 adet talebe cevap verilmiştir.

6.3.6. İmar Kanunu'nun 8. Maddesi kapsamında kamu kurumları, özel sektördeki kuruluşlar ve vatandaşlardan gelen mevcut imar planlarından kopya verilmesine ilişkin 27 adet talep değerlendirilerek plan kopyaları talep sahiplerine iletilmiştir.

6.3.7. Muhtelif parsel sahiplerinin parsellerinin 1/1000, 1/5000, 1/25000 ölçekli imar planlarında hangi amaca ayrıldığı ile ilgili şifai talepleri incelenerek sonuçlandırılmıştır.

6.3.8. Başbakanlığın onayı ile yürürlüğe giren "İç Güvenlik Stratejisi Belgesi Kentsel Dönüşüm Projesi" kapsamında kaçak yapılaşma ve Kentsel Dönüşüm projeleri ile ilgili bilgiler Nisan, Ağustos, Aralık aylarının ilk haftasında periyodik olarak Gaziemir Kaymakamlığı ve İçişleri Bakanlığı Mahalli İdareler Genel Müdürlüğü'ne iletilmiştir.

6.3.9. Bütçe, stratejik plan, performans programının birimimizi ilgilendiren kısımları ile ilgili çalışmalar yürütülmüştür.

6.3.10. 3 adet bölgeye ait imar planına esas jeolojik-jeoteknik etüt raporu, gerekli bilgi ve belgeleri de hazırlanarak İzmir Valiliği İl Afet ve Acil Durum Müdürlüğü ve Çevre ve Şehircilik İl Müdürlüğüne iletilerek onaylanması sağlanmıştır.

6.3.11. Muhtelif parsel sahiplerinin talebi üzerine 3 adet bölgede İZ-SU Genel Müdürlüğünden ve TEDAŞ'tan imar planına esas kurum görüşü talep edilmiştir.

6.3.12. Havaalanı kavşağının revizyonuna ilişkin Karayolları II. Bölge Müdürlüğünce hazırlanan ve Belediyemize iletilen 2 adet öneri proje incelenmiştir. Abdülhamit Yavuz Caddesinin karayoluna bağlanması ve Havaalanı Kavşağına döner kavşak ilavesi konularında öneriler hazırlanarak Karayolları II. Bölge Müdürlüğüne ve İzmir Büyükşehir Belediyesine iletildi. İzmir Büyükşehir Belediyesi, Karayolları II. Bölge Müdürlüğü ve Belediyemiz tarafından ortak toplantılar hazırlanmıştır. Öneri kavşak-imar planı ilişkisi irdelenmiştir. Projenin Karayolları Genel Müdürlüğünden onaylanmasına müteakip imar planı çalışmaları tamamlanacaktır.

6.3.13. Lozan Caddesi yayalaştırma projesi kapsamında analiz çalışmalar hazırlanmıştır.

6.3.14. Çevre ve Şehircilik Bakanlığı tarafından Belediyemize iletilen KENTGES "Kentsel Gelişme Stratejisi ve Eylem Planı" kapsamında Belediyemizi ilgilendiren çalışmalar hazırlanmıştır.

6.3.15. Gaziemir'e ait 1/5000 ve 1/1000 imar planları, talep eden resmi kurumlara sayısal ortamda hazırlanarak iletilmiştir.

6.3.16. Defterdarlık Milli Emlak Denetmenliği Başkanlığı talebi üzerine Gaziemir Pazar Yerlerinin imar planındaki durumu ve tapu sahipleri bilgileri hazırlanmıştır.

6.3.17. Gaziemir Kaymakamlığı İlçe Milli Eğitim Müdürlüğü'nün talebi üzerine Gaziemir Sağlık Tesisi alanlarının imar planlarından ve tapu sahipleri bilgileri hazırlanmıştır.

6.3.18. İzmir Büyükşehir Belediyesi Bilgi Teknolojileri Bilgi Sistem Şube Müdürlüğü'ne son 3 yıllık imar planı değişikliği sayısal ortamda iletilmiştir.

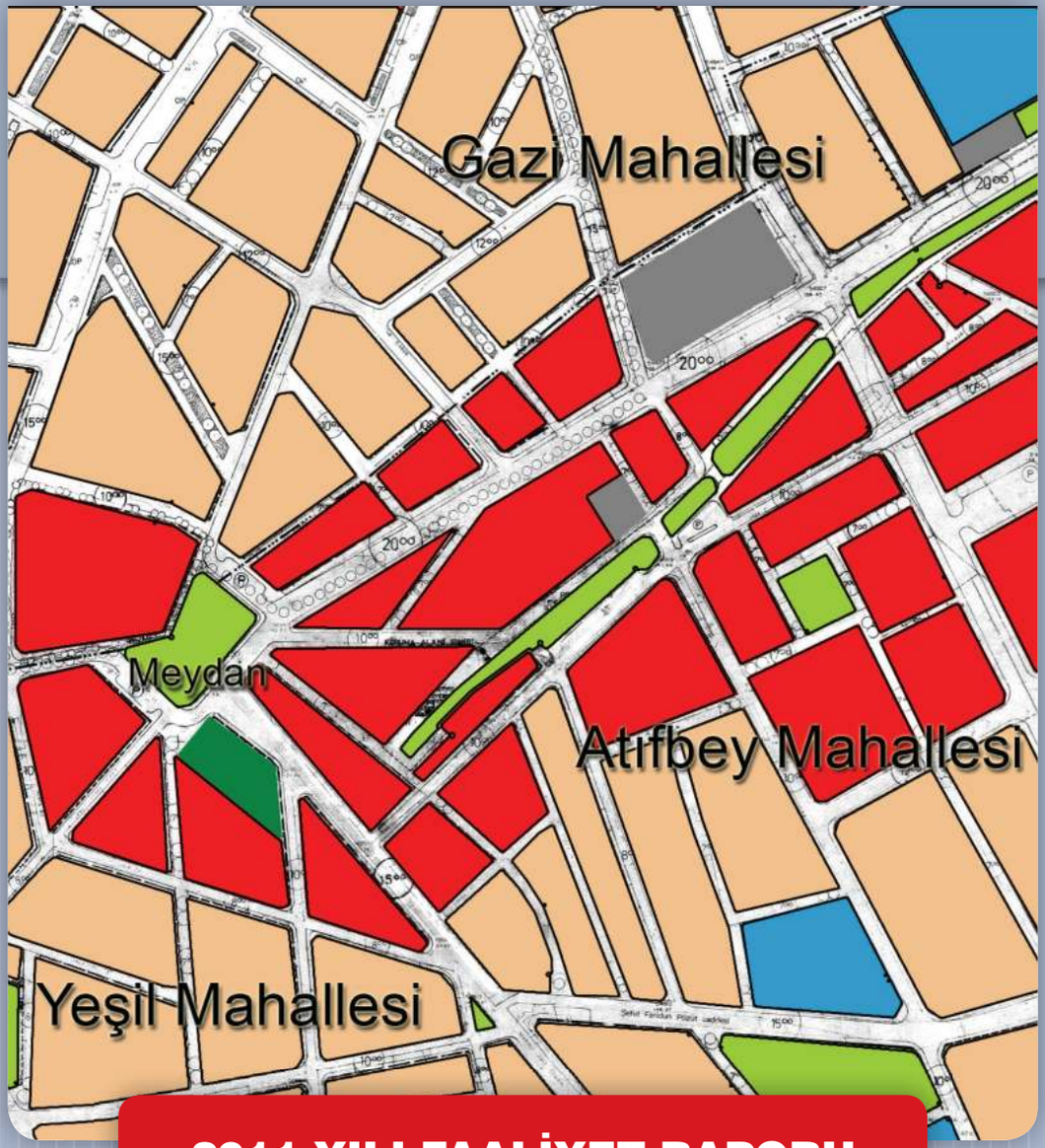

2011 YILI FAALİYET RAPORU

ETÜT VE PROJE MÜDÜRLÜĞÜ

1926
Gaziemir
Belediyesi

ETÜT PROJE MÜDÜRLÜĞÜ

A. Faaliyet ve Proje Bilgileri:

Etüt Proje Müdürlüğü, Belediye Meclisimizin 05 Eylül 2011 tarih ve 69 sayılı kararı ile kurulmuş ve 06 Aralık 2011 tarihli Başkanlık Makamının oluru ile faaliyetlerini yürütmeye başlamıştır.

Müdürlüğümüz; Gaziemir'in sosyal, kültürel, ekonomik ve fiziksel alanda sağlıklı ve sürdürülebilir bir kent olmasına yönelik ilkeleri içeren imar planlarının hazırlanması, Gaziemir'in gelişme ve büyüme hedef ve stratejilerinin belirlenmesi, kenti ve kentin içerisinde bulunduğu bölgeyi ilgilendiren her ölçekteki imar planlarında Gaziemir'e ait veri, bilgi ve kararların incelenmesi; takip edilmesi ve Gaziemir'e etkilerinin değerlendirilmesi, 1/1000 ölçekli İmar Planı Değişikliği, İmar Planı Revizyonu, İlave İmar Planı, Mevzi İmar Planlarının İmar Kanunu, Belediye Kanunu, Büyükşehir Belediye Kanununa göre onama, askı, ilan, itiraz süreçlerinin yürütülmesi, Sağlıksız Kent parçalarının sağlıklı ve donatı standartları yüksek kent alanlarına dönüştürülebilmesi için Kentsel Yenileme-Dönüşüm-Sağlıklaştırma uygulanabilecek alanların tespit edilmesi, Kente ait imar planı kararlarının ve değişikliklerinin uygulanmak üzere diğer Teknik Hizmetleri yürüten Müdürlüklere iletmesi, Stratejik Planda yer alan proje ve yatırımlar doğrultusunda gerekli plan değişikliği ve revizyonlarının yapılması, İlgili Müdürlüklerle koordineli olarak İmar Planlarının uygulanmasını sağlamaya yönelik olarak İmar programlarının hazırlanması, Gaziemir İlçesinin tarihi-kültürel zenginliklerini koruyarak gelişmesini sağlamak yönünde Kültür ve Tabiat Varlıklarını Koruma Kurulunca tescil edilen taşınmazların bölgesiyle birlikte değerlendirilerek planlanması ve görev, yetki ve çalışma yönetmeliğinde belirtilen esaslar çerçevesinde diğer faaliyetleri yürütmektedir.

1. İmar Planı Çalışmaları:

1.1. 1/5000 Ölçekli Gaziemir Nazım İmar Planı Revizyonu:

İzmir Büyükşehir Belediyesi Nazım Plan Şube Müdürlüğü ile koordineli olarak Gaziemir 1/5000 nazım imar planı revizyonu çalışması yürütülmüştür.

1.2. 1/1000 Ölçekli Uygulama İmar Planı Değişiklikleri:

Aşağıda konuları belirtilen 1/1000 ölçekli uygulama imar planı değişiklikleri Müdürlüğümüzce hazırlanıp Belediye Meclisimizce kabul edilmiş olup konu ile ilgili olarak hazırlanan dosyalar 5216 sayılı yasa kapsamında işlem yapılmak üzere İ. B. Belediyesi'ne iletilmiştir.

Depolama Alanı Plan Notu Değişikliği; 1/5000 ölçekli Nazım İmar Planı Plan Notları doğrultusunda; Tahtalı Barajı Su Toplama Havzasında Gaziemir Belediye sınırı içinde depolama kararı getirilen alanın 1/1000 ölçekli Uygulama İmar Planı plan notlarının yeniden düzenlenmesini içeren 1/1000 ölçekli Uygulama İmar Planı değişikliği (İ.B.B. meclisince onandı).

Üst Geçit Yeri; 18M IIIa ve 18M IIIb nolu paftalarda; Akçay Caddesi ile 698 Sokak kesişimindeki alanda 1 adet yaya üst geçit yerinin 1/1000 ölçekli Uygulama İmar Planında belirlenmesi.

Pompa İstasyonu; 18M Ic paftada, 1441 ada 49 parselin güneyindeki kamuya terkli otopark alanının doğusundaki 8 m.x 16 m. ebadındaki mevcut pompa istasyonu alanının 9 m x 20 m ebadında olacak şekilde genişletilmesi yönünde önerilen 1/1000 ölçekli Uygulama İmar Planı değişikliği (İ.B.B. meclisince onandı).

İZSU-İtfaiye Hizmet Alanı; 2096 ada 6 parselin BHA (İZSU), 2096 ada 7 parselin kullanım kararının ise BHA (İtfaiye Alanı) olarak belirlenmesi yönünde hazırlanan 1/1000 ölçekli Uygulama İmar Planı değişikliği (İ.B.B. meclisince onandı).

Aşağıda konuları belirtilen 1/1000 ölçekli uygulama imar planı değişiklikleri ile ilgili ise Müdürlüğümüzce önerge ve açıklama raporu hazırlanmış olup, konu ile ilgili olarak hazırlanan dosyalar görüşülmek üzere Gaziemir Belediyesi Meclis gündemine iletilmiştir.

99 Sokak ve Çevresinin Yeniden Düzenlenmesi; Kemal Reis Caddesinin devamı niteliğinde olan, Gazi Mahallesi ile Irmak Mahallesini ve devamında Evka -7 bölgesini birbirine bağlayan 99 Sokağın İmar planında 15 metrelik taşıt yolu olarak belirlenmesi ve otopark alanları ile pasif ve kullanışsız durumda bulunan yeşil alanların yeniden düzenlenmesi, ayrıca 99 Sokağa cephesi olan 290 ada 22 parsel ve 2098 ada 1 parselin imar hatlarının yeniden düzenlenmesi şeklindeki 1/1000 ölçekli uygulama imar planı değişikliği.

Trafo Yeri; Sarnıç Mevkii 18 N III a paftada 11101 adanın kuzeyindeki kamuya terkli Park Alanında 3.60 x 8.13 m ebadında 1 adet trafo yerinin belirlenmesi.

Gaziemir Belediye Meclisi'nce kabul edilen İ. B. Belediyesi'nce de onaylanmış olan 3 adet 1/1000 ölçekli imar planı değişikliğine ilişkin askı, ilan işlemleri ve Gaziemir Belediyesi web sitesinde yayınlanması gerçekleştirilmiş, mevcut imar planına aktarılmış, ilgili birimlere iletilmiştir.

1.3. Konut Dışı Kentsel Çalışma Alanına Dönüşüme Ait 1/1000 Uygulama İmar Planı Revizyonu:

Mevcut 1/5000 nazım imar planı kararları doğrultusunda;

İzmir-Aydın otoyolu kuzeyinde Akçay Caddesi doğusunda 10 hektarlık alanda (1.Bölge)

İzmir-Aydın otoyolu güneyinde 30 hektarlık alanda (2.Bölge)

Hava Eğitim Yolu-Sarnıç Yolu arasında kalan 20 hektarlık alanda (3.Bölge)

Konutdışı Kentsel Çalışma Alanına Dönüşüm Amaçlı 1/1000 Uygulama İmar Planı Revizyonu çalışmalarına başlanılmış olup çalışmaların tamamlanmasıyla öneri imar planları meclisin inceleme ve onayına sunulacaktır.

2. Aktepe ve Emrez Mahallelerinde Kentsel Dönüşüm Projesi:

Aktepe ve Emrez Mahalleleri "Kentsel Dönüşüm Projesi"; alanda kamu mülkiyetinde ve kullanımında parseller olması nedeniyle Belediye Kanunu'nun 73.maddesi kapsamında, Bakanlar Kurulu'nun onayına sunulmak üzere İzmir Büyükşehir Belediyesi'nin 25.04.2011 tarih ve 310.14.1.1/609 sayılı yazısı ile İzmir Valiliği'ne iletilmiş olup alanın Bakanlar Kurulunca Kentsel Dönüşüm ve Gelişim Alanı olarak ilan edilmesinden sonra İzmir Büyükşehir Belediyesi Kentsel Dönüşüm Müdürlüğü ile imar planı çalışmaları yürütülecektir.

3. Diğer Çalışmalar:

3.1. Etüt Proje Müdürlüğü Görev, Yetki ve Çalışma Yönetmeliği hazırlanarak Meclisin onayına sunulmuştur.

3.2. 2008-2011 yıllarını kapsayan Belediyemiz teftiş dönemine ait 76 adet imar planı değişikliği dosyası ile ilgili bilgiler tablolar halinde özetlenerek Müfettiş ve Bilirkişi incelemesine sunulmuştur.

3.3. Muhtelif parsel sahiplerinin parsellerinin 1/1000, 1/5000, 1/25000 ölçekli imar planlarında hangi amaca ayrıldığı ile ilgili talepleri incelenerek sonuçlandırılmıştır.

3.4. Başbakanlığın onayı ile yürürlüğe giren "İç Güvenlik Stratejisi Belgesi Kentsel Dönüşüm Projesi" kapsamında kaçak yapılaşma ve Kentsel Dönüşüm projeleri ile ilgili bilgiler Aralık ayının ilk haftasında periyodik olarak Gaziemir Kaymakamlığı ve İçişleri Bakanlığı Mahalli İdareler Genel Müdürlüğü'ne iletilmiştir.

3.5. Gaziemir imar planında yer alan ve mevcutta boş olan 21 adet eğitim tesis alanının mülkiyet ve mevcut kullanım durumları ile yerlerinin belirlendiği analiz çalışması hazırlanmıştır.

3.6. Sarnıç Mevkiinde İzmir Kadastro Müdürlüğünce yürütülen 2B alanları Kadastro çalışması kapsamında bölgeye ait onaylı imar planları ilgili kurumlara iletilmiştir. Bölgede 1/1000 uygulama imar planı revizyonunun hazırlanabilmesi için İzmir Büyükşehir Belediyesi'nden 1/5000 nazım imar planı revizyonunun hazırlanması talep edilmiştir.



2011 YILI FAALİYET RAPORU

PLAN VE PROJE MÜDÜRLÜĞÜ

1926
Gaziemir Belediyesi

PLAN VE PROJE MÜDÜRLÜĞÜ

A. Faaliyet ve Proje Bilgileri:

1. Proje Birimi:

1.1. Belediye Hizmet Binası Projesi; Hizmet binası projesi revize edilmiştir. Yaklaşık 8000 m²lik ofis katları, zemin+3 kat ve 2 kat yeraltı otoparkı mevcuttur. Toplam inşaat alanı 13.000 m²dir.





1.2. Gazikent Mahallesi 80/2 Sokak ile Akçay Caddesi Kesişimi Park Projesi; Akçay Caddesi üzerinde bulunan yaklaşık 1750 m²lik alan yürüyüş yolları ve oturma alanları vatandaşın kullanımına yönelik projelendirilmiş ve metrajı hazırlanmıştır.

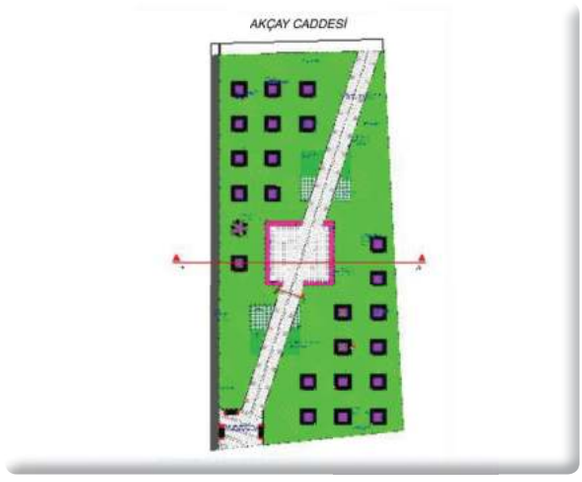

1.3. Seydibaba Türbesi Alanı Perspektif Çalışmaları; Vatandaşların Seydibaba Türbesi'ni daha iyi koşullarda ziyaret edebilmesi amacıyla çevresiyle birlikte düzenlenmiştir. Proje kapsamında, bir adet sosyal tesisin yanı sıra, çeşme, dinlenme alanları ve yeşil alan düzenlemeleri yapılmıştır.



1.4. Binbaşı Reşatbey Mahallesi Çamaşırhane Projesi ve Metraj Çalışması; Projede çamaşırhane yaklaşık 60 m² alana oturmaktadır. Bu alanda çamaşır makineleri, kurutma makineleri ve ütü için ayrılmış bir bölüm ile bekleme salonu yer almaktadır. Çalışan personel için ise bir adet depo, WC ve mutfak bulunmaktadır.

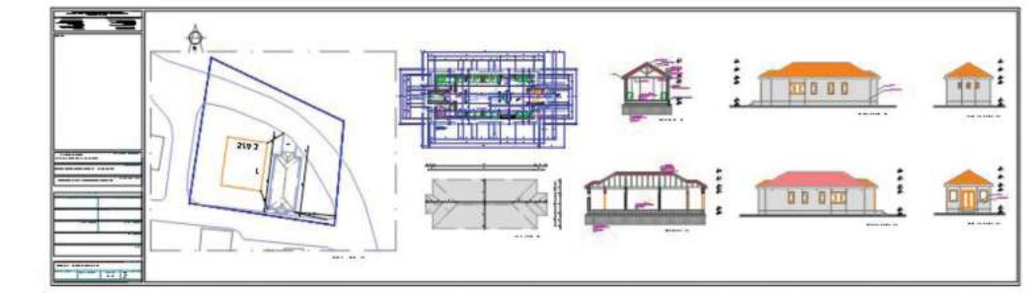

1.5. Fatih İlköğretim Okulu Bahçesi; Bu alanda basket sahası, voleybol sahası, dinlenme alanları ve yürüyüş yolları tasarlanmıştır.

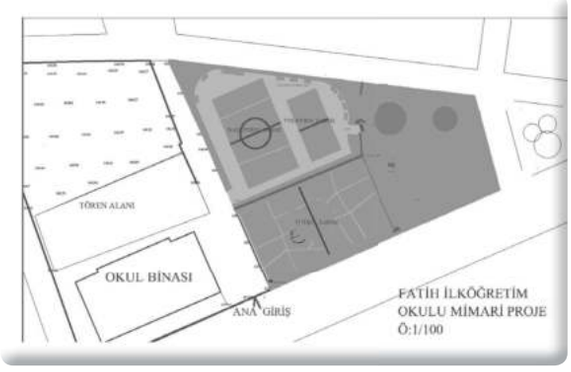

1.6. Sarnıç Mevkii Park Alanı; Sarnıç'ta bulunan yaklaşık 8.500 m²lik alanda vatandaşın kullanımına yönelik geniş yeşil alan düzenlemeleri, dinlenme alanları, yürüyüş yolları tasarlanmıştır.

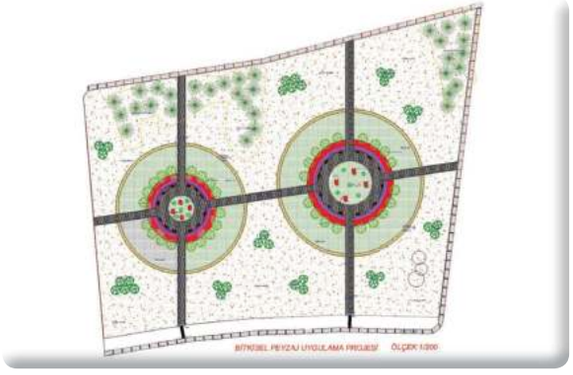

1.7. Yeşil Mahalle Tarihi Köprü Röleve, Resterasyon, Restorasyon Projesi; Irmak Mahallesi Metin Henkoğlu caddesinde bulunan tescilli köprünün röleve, restütisyon, restorasyon uygulama projeleri hizmet alım işiyle çizdirilmiştir.



1.8. Bugaristan Kirkova Park Projesi; Park alanında çocuk oyun alanları, kum havuzu ve dinlenme alanları tasarlanmıştır.



2. Emlak Birimi:

2.1. Mülkiyeti Belediyemize ait olan 2122 ada 3 parselin imar planında "Cami Yeri"olarak ayrılan taşınmazın kamu yararı gözetilerek üzerine Cami yapılmak amacıyla Diyanet İşleri Başkanlığı adına Gaziemir İlçe Müftülüğüne bila bedel tahsisi kararı alınarak ilgili kuruma bildirilmiştir.

2.2. İzmir Büyükşehir Belediyesi tarafından Kentsel Dönüşüm Merkezi olarak kullanılmak üzere, Mülkiyeti Belediyemize ait Gaziemir İlçesi, Aktepe Mahallesi, 30587 ada 7 parsel üzerinde bulunan 2 katlı yapının İzmir Büyükşehir Belediyesine tahsis edilmiştir.

2.3. Gazi Mah. 1157 ada 33 parsel, Gazi Mah. 1246 ada 16 parsel, Yeşil Mah. 174 ada 30 parsellerdeki Belediye hisselerimize karşılık gelen metrekarelere kat karşılığı anlaşma yapılmıştır.

2.4. 41690 ada 4 parsel, 174 ada 32 parsel, 41724 ada 2 parsel, 41708 ada 1 parsel, 41708 ada 2 parsel, 43575 ada 5 parsel 11533 ad 3 parsel, 1475 ada 9 parsel, 40457 ada 6 parsel, 1155 ada 6 parsel 1509 ada 8 parsel, 293 ada 81 parsel, 41676 ada 24 parsel, 41697 ada 4 parsellerdeki Belediye hisselerimizin satışı yapılmıştır.

2.5. Irmak Mahallesi 31 ada 12 parseldeki Belediyemize ait hissenin satışı önceden gerçekleşmiş ancak tapuda yapılacak işlemler yeni yapılmıştır.

2.6. Belediyemize ait taşınmazların Probel Emlak programına girişi yapılmıştır/yapılmaktadır.

2.7. Yeşil Mahalle 167 ada 58 parseldeki Belediyemiz hissesine karşılık yapılan kat karşılığı anlaşması tamamlanmış olup, dairemiz teslim alınmıştır.

3. Harita Birimi:

3.1. Temel Üstü Vizesi Dosyaları; 41676 ada 22 parsel, 43508 ada 12 parsel, 432 ada 23 parsel, 1311 ada 3 parsel, 41660 ada 1 parsel, 435 ada 63 parsel, 432 ada 9 parsel, 167 ada 50 parsel, 2199 ada 1 parsel, 11102 ada 10 parsel, 83 ada 18 parsel, 1757 ada 14 parsel, 2066 ada 2 parsel, 167 ada 25 parsel,11215 ada 17 parsel, 1246 ada 7 parsel, 41663 ada 13 parsel, 41663 ada 19 parsel, 11563 ada 5 parsel, 167 ada 59 parsel, 11135 ada 7 parsel, 1154 ada 4 parsel, 11215 ada 17 parsel, 1246 ada 7 parsel, 41663 ada 13 parsel, 41663 ada 19 parsel, 11563 ada 5 parsel, 167 ada 59 parsel, 11135 ada 7 parsel, 1154 ada 4 parsel, 2156 ada 1 parsel, 1526 ada 2 parsel, 11101 ada 6 parsel, 2165 ada 6 parsel, 139 ada 14 parsel, 2167 ada 6 parsel, 11149 ada 5 parsel, 11114 ada 9 parsel, 11552 ada 10 parsel, 1966 ada 14 parsel, 1127 ada 6 parsel, 1720 ada 9 parsel, 292 ada 116 parsel, 1352 ada 14 parsel, 2191 ada 8 parsel, 1352 ada 13 parsel, 11114 ada 9 parsel, 1155 ada 14 parsel, 1448 ada 15 parsel, 75 ada 21 parsel, 1766 ada 15 parsel, 72 ada 23 parsel, 41673 ada 14 parsel, 1447 ada 6 parsel, 31307 ada 2 parsel, 83 ada 22 parsel, 1246 ada 3 parsel, 1767 ada 12 parsel, 25 ada 19 parsel, 1352 ada 15 parsel, 43508 ada 9 parsel, 1481 ada 28 parsel, 11142 ada 4 parsel, 75 ada 20 parsel, 1332 ada 14 parsel, 1331 ada 2 parsel, 174 ada 30 parsel, 41722 ada 7 parsel, 1734 ada16 parsel, 1447 ada 13 parsel, 41666 ada 6 parsel, 171 ada 36 parsel, 2073 ada 12 parsel, 11109 ada 10 parsel (B6 Blok,B4 Blok, B5 Blok), 2098 ada 3 parsel, 1756 ada 18 parsel, 1756 ada 19 parsel, 1756 ada 31 parsel, 434 ada 43 parsel, 431 ada 21 parsel, 113 ada 3 parsel, 2188 ada 4 parsel, 11105 ada 33 parsel, 2089 ada 1 parsel, 169 ada 15 parsel, 11135 ada 20 parsel, 430 ada 94 parsel, 292 ada 99 parsel, 1246 ada 15 parsel, 170 ada 20 parsel, 11421 ada 4 parsel, 291 ada 77 parsel, 2197 ada 2 parsel, 136 ada 13 parsel, 33 ada 12 parsel, 11109 ada 10 parsel (C1 –C2-C3 Bloklar), 72 ada 2 parsel, 1448 ada 16 parsel, 1332 ada 1 parsel, 1710 ada 2 parsel, 1511 ada 2 parsel, 11143 ada 15 parsel, 1723 ada 6 parsel, 2220 ada 1 parsel, 27 ada19 parsel, 1723 ada 7 parsel, 434 ada 79 parsel, 1382 ada 4 parsel, 1482 ada 46 parsel, 78 ada

17 parsel, 447 ada 20 parsel, 1173 ada 22 parsel,11216 ada 3 parsel, 41723 ada 2 parsel, 173 ada 15 parsel, 1513 ada 2 parsel (A ve B Blok), 1131 ada 5 parsel, 170 ada 29 parsel, 1154 ada 29 parsel, 1511 ada 2 parsel, 1176 ada 5 parsel, 11113 ada 10 parsel, 1246 ada 14 parsel, 1746 ada 28 parsel, 2082 ada 2 parsel, 11113 ada 10 parsel, 2148 ada 14 parsel, 432 ada 24 parsel, 293 ada 81 parsel, 41716 ada 17 parsel, 11140 ada 3 parsel, 1332 ada 20 parsel, 11113 ada 10 parsel (A Blok 52/2 Nolu Blok) parsellerin subasman vizeleri verilmiştir.

3.2. T.U.S. Dosyaları; 1179 ada 2 parsel, 2156 ada 1 parsel, 11413 ada 5 parsel, 228 ada 1 parsel, 1526 ada 2 parsel, 2191 ada 8 parsel, 1767 ada 12 parsel, 1127 ada 6 parsel, 11353 ada 9 parsel, 11160 ada 13 parsel, 31313 ada 13 parsel, 1246 ada 1 parsel, 11204 ada 5 parsel, 2124 ada 1 parsel, 11109 ada 10 parsel, 1474 ada 1 parsel, 1446 ada 7 parsel, 75 ada 20 parsel, 292 ada 102 parsel, 1446 ada 8 parsel, 41711 ada 6 parsel, 11105 ada 6 parsel, 41673 ada 4 parsel, 41722 ada 8 parsel, 11142 ada 4 parsel, 41660 ada 12 parsel, 172 ada 39 parsel, 75 ada 21 parsel, 11149 ada 5 parsel, 1246 ada 1 parsel, 11204 ada 5 parsel, 2124 ada 1 parsel, 11109 ada 10 parsel, 1474 ada 1 parsel, 1446 ada 7 parsel, 75 ada 20 parsel, 292 ada 102 parsel, 1446 ada 8 parsel, 41711 ada 6 parsel, 11105 ada 6 parsel, 41673 ada 4 parsel, 41722 ada 8 parsel, 11142 ada 4 parsel, 41660 ada 12 parsel, 172 ada 39 parsel, 75 ada 21 parsel, 11149 ada 5 parsel, 179 ada 25 parsel, 11107 ada 6 parsel, 1447 ada 13 parsel, 1134 ada 3 parsel, 1710 ada 2 parsel, 11104 ada 3 parsel, 11114 ada 17 parsel, 1734 ada 16 parsel, 1246 ada 14parsel, 430 ada 94 parsel, 41719 ada 3 parsel, 1757 ada 23 parsel, 170 ada 20 parsel, 1246 ada 16 parsel, 75 ada 23 parsel, 75 ada 24 parsel, 1813 ada 14 parsel, 33 ada 12 parsel, 2082 ada 2 parsel, 1382 ada 4 parsel, 2197 ada 1 parsel, 43504 ada 11 parsel, 2165 ada 2 parsel, 41713 ada 8 parsel, 1176 ada 5 parsel, 41676 ada 24 parsel, 2220 ada 1 parsel, 11135 ada 20 parsel, 11364 ada 16 parsel, 11105 ada 33 parsel, 11133 ada 8 parsel, 25 ada 20 parsel, 174 ada 32 parsel, 291 ada 77 parsel, 2153 ada 2 parsel, 1511 ada 2 parsel, 292 ada 99 parsel, 1746 ada 28 parsel, 1760 ada 4 parsel, 2202 ada 2 parsel, 447 ada 20 parsel, 2220 ada 1 parsel, 171 ada 14 parsel, 2159 ada 9 parsel, 183 ada 12 parsel, 2188 ada 5 parsel, 1131 ada 5 parsel, 41711 ada 7 parsel, 1719 ada 8 parsel, 1857 ada 2 parsel, 1511 ada 4 parsel, 72 ada 2 parsel, 11121 ada 3 parsel, 170 ada 29 parsel, 11406 ada 2 parsel, 179 ada 26 parsel, 27 ada 19 parsel, 11143 ada 15 parsel, 2210 ada 2 parsel, 2148 ada 14 parsel, 2195 ada 7 parsel, 41716 ada 17 parsel, 2213 ada 6 parsel, 430 ada 47 parsel, 1511 ada 4 parsel, 1742 ada 6 parsel, 41662 ada 8 parsel, 293 ada 81 parsel, 11113 ada 10 parsel, 11216 ada 3 parsel, 11134 ada 22 parsel, 1747 ada 2 parsel, 11172 ada 2 parsel, 2210 ada 6 parsel, 11154 ada 22 parsel, 41665 ada 1 parsel, 1513 ada 2 parsel, 432 ada 24 parsel,11166 ada 4 parsel, 291 ada 86 parsel, 2114 ada 7 parsel, 2130 ada 13 parsel, 1760 ada 6 parsel, 1760 ada 5 parsel, 1710 ada 6 parsel, 2153 ada 2 parsel, 1702 ada 2 parsel, 2047 ada 10 parsel, 27 ada 10 parsel, 41708 ada 8 parsel, 41708 ada 7 parsel, 1332 ada 20 parsel, 11241 ada 18 parsel, 1711 ada 7 parsel, 11111 ada 1 parsel, 1126 ada 12 parsel, 143 ada 3 parsel, 197 ada 3 parsel, 1405 ada 1 parsel, 1158 ada 12 parsel, 1131 ada 5 parsel, 141 ada 11 parsel, 168 ada 38 parsel, 2228 ada 1 parsel, 170 ada 21 parsel, 2211 ada 3 parsel, 1946 ada 1 parsel, 2202 ada 2 parsel, 1359 ada 1 parsel, 183 ada 12 parsel,41714 ada 8 parsel, 41714 ada 8 parsel, 41714 ada 9 parsel, 72 ada 25 parsel, 41719 ada 8 parsel, 247 ada 1 parsel, 2246 ada 1 parsel, 2245 ada 2 parsel, 2245 ada 1 parsel, 2244 ada 1 parsel, 2075 ada 1 parsel, 430 ada 99 parsel, 2132 ada 1 parsel, 11205 ada 6 parsel, 1130 ada 2 parsel, 11205 ada 3 parsel, 139 ada 11 parsel, 41722 ada 6 parsel, 2195 ada 4 parsel, 291 ada 85 parsel, 1447 ada 15 parsel, 2257 ada 1 parsel, 1179 ada 1 parsellerin T.U.S dosyaları onaylanmıştır.

3.3. 3194 Sayılı Yasanın 16. Madde Uygulamaları:

• **Yola terk işlemleri;** 173 ada 15 parsel,1509 ada 6 parsel, 1510 ada 9 parsel, 78 ada 17 parsel, 72 ada 2 parsel, 41662 ada 8 parsel, 430 ada 47 parsel, 41711 ada 3,4,5 parseller, 433 ada 30 parsel, 170 ada 21 parsel,183 ada 12 parsel, 179 ada 14 parsel, 430 ada 99 parsel,167 ada 39 parsellerin yola terk işlemleri tamamlanmıştır.

• **Tevhit ifraz ve birlikte yapılan yola terk işleri;** 2242 ada 1 parselin ihdası, 78 ada 9, 11, 12, 13 parsellerin tevhid ve bedelsiz yola terki, 2073 ada 5 parselin ifrazı,1446 ada 3 ve 4 parseller, 1446 ada 5 ve 6 parseller, 11101 ada 4 ve 5 parsellerin tevhidi, 243 ada 1 parselin ihdası, 75 ada 19 parselin ifrazı, 2243 ada 1 parselin ihdası, 75 ada 19 parselin ifrazı, 72 ada 7 ve 19 parsellerin tevhid ve yola terki, 27 ada 2, 3, 15 parsellerin tevhid, ifraz ve yola terki, 171 ada 14 parselin tevhid, ifraz, yola terki 27 ada 10 parselin tevhid, ifraz ve yola terki, 291 ada 85 parselin tevhid,ifraz,yola terki, 179 ada 2,14 parsellerin tevhid,ifraz ve yola terki, 171 ada 10, 30, 31 parsellerin tevhid,ifraz ve yola terki, 179 ada 20, 21 parsellerin tevhid,ifraz ve yola terki,41714 ada 1 ve 2 parsellerin tevhidi, 2195 ada 1, 2, 3, 6 parsellerin tevhidi, 41714 ada 3, 4, 5, 6, 7 parsellerin tevhid ve yola terki, 41708 ada 1, 2, 3, 4 parsellerin tevhid ve bedelsiz yola terki, 11110 ada 8 ve 9 parsellerin tevhidi, 22 ada 27 parselin tevhidi, 41713 ada 6 ve 7 parsellerin tevhid ve bedelsiz yola terki, 41673 ada 5, 6, 7 parsellerin tevhidi, 290 ada 44 ve 45 parsellerin tevhid işlemleri yapılmıştır.

• 108 ada 9 parsel, 447 ada 11 parsel, 1178 ada 7 parsel, 1378 ada 22 parsel, 41663 ada 20 parsel, 43507 ada 3 parsel, 68 ada 384 parsel,1757 ada 22 parsel, 150 ada 230 parsel, 1757 ada 15 parsel, 1757 ada 21 parsel 1757 ada 12 parsel, 1757 ada 13 parsel, 43523 ada 5 parsel, 11423 ada 3 parsel,1153 ada 14 parsel, 68 ada 446 parsel, 68 ada 263 parsel, 43505 ada 26 parsel, 30556 ada 3 parsel, 11162 ada 16 parsel,1386 ada 15 parsel, 11107 ada 6 parsel, 2032 ada 9 parsel, 1755 ada 34 parsel, 31325 ada 9 parsel, 11211 ada 10 parsel, 11423 ada 6 parsellerin vaziyet planı ve bağımsız bölüm planlarının onaylanması yapılmıştır.

• 1175 ada 3 parsel, 1453 ada 1 parsel, 1765 ada 13 parsel, 11353 ada 8 parsel, 11105 ada 25 parsel, 41649 ada 1 parsel, 1472 ada 11 parsel, 1765 ada 17 parsellerin cins değişikliği yapılmıştır.

• Binbaşı Reşatbey Mahallesi kamuya terkli alanın zemin alımı yapılmıştır.

• Sarnıç Eshot son durağının zemine aplikasyonu yapılmıştır.

• Sarnıç Dedeoğlu İ. O. O. bahçesine yapılacak olan parkın zemin alımı yapılmıştır.

• 34 adet parkın plankotesi yaptırılarak zeminde büro kontrolleri yapılmıştır.

• Binbaşı Reşatbey Mahallesi 351/1 sokak park ve halı saha zemin alımı yapılmıştır.

• 2210 ada 2 parselin kitlesindeki değişiklik onaylanmıştır.

• Kurban yerleri ile ilgili yer tespiti çalışmaları yapılmıştır.

• Binbaşı Reşatbey Mahallesinde yapılacak olan çamaşırhane ile ilgili zemine aplikasyonu yapılmıştır.

• Nevvar Salih İşgören Hastanesinin istinat duvarı çalışmaları için parsel zemine aplike edilmiştir.

• Sarnıç Çamlık Caddesinde parkın aplikasyonu yapılmıştır.

• 3194 sayılı yasanın 16. maddesine göre uygulanan parseller tescil edildikten sonra bilgisayar ortamına aktarılıyor.

• Subasman vizesi yapılan parseller bilgisayar ortamına aktarılıyor.

3.4. Düzenleme Sahaları:

• Irmak Mahallesi 84 ada 15, 16, 17, 18,19, 20, 21 parsellere

• Irmak Mahallesi 41709 ada 1, 2 parsellere, 41710 ada 1, 2, 3 parsellere, 41720 ada 1, 2, 3, 4, 5, 6 lparsellere, 41721 ada 1, 2, 3, 4, 5, 6, 7, 8 parsellere

• Irmak Mahallesi 18 ada 9 parsele,

• Irmak Mahallesi 2117 ada ve 2118 adalar

• Gazi Mahallesi 442 ada 1, 2, 3, 4, 5, 6, 7, 8, 9, 10 parsellere, 443 ada 1 parsele, 444 ada 1 parsele, 449 ada 45, 46, 47, 48, 49, 50, 51,52 parsellere, 41667 ada 1,2 parsellere, 41668 ada 1, 2, 3, 4, 5, 6, 7, 8, 9, 10, 11, 12 parsellere, 41669 ada 12, 3, 4, 5, 7, 8 parsellere Belediyemiz teknik komisyonunca düzenleme sahaları belirlenmiş ve Encümence onaylanmıştır.

3.5. Parselasyon Planları:

• Irmak Mahallesi, 13 ada 1, 2, 9 parsellere uygulanan 161 nolu parselasyon planı kesinleşmiştir.



• Irmak Mahallesi, 23, 29, 30 adalara uygulanan 158 nolu parselasyon planı kesinleşmiştir.

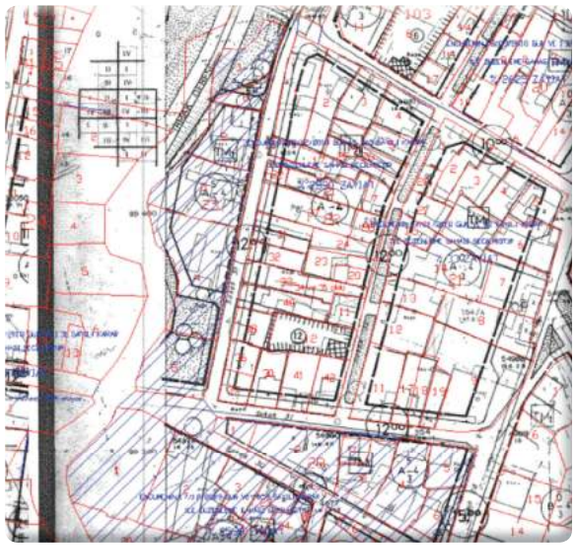

• Dokuzeylül Mahallesi 112 ada 39, 40 parsellere uygulanan 165 nolu parselasyon planı kesinleşmiştir.

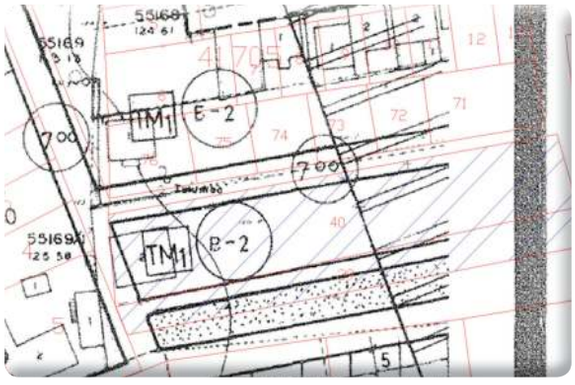

• Gazi Mahallesi 82 adaya uygulanan 153 nolu parselasyon planı kesinleşmiştir.

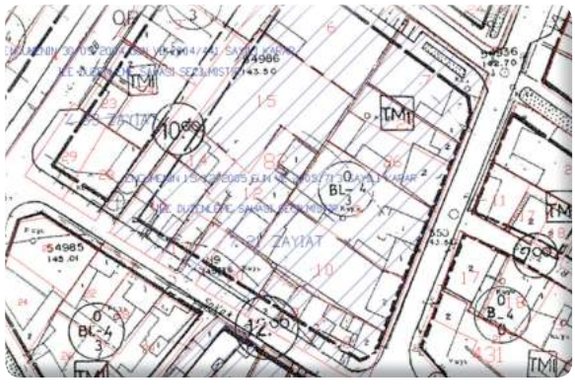

• Irmak Mahallesi 18 ada 9 parsele uygulanan 170 nolu parselasyon planı kesinleşmiştir.

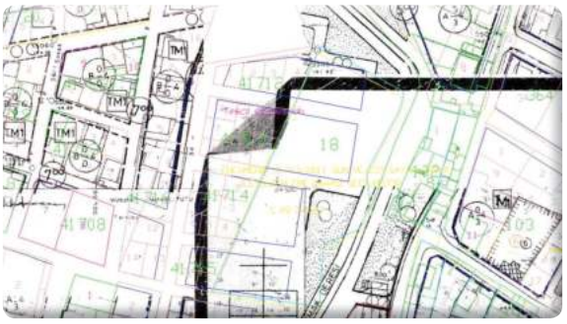

• Irmak Mahallesi 2117 ada 1 parsel ile 2118 ada 4 parsele uygulanan 173 nolu parselasyon planı kesinleşmiştir.

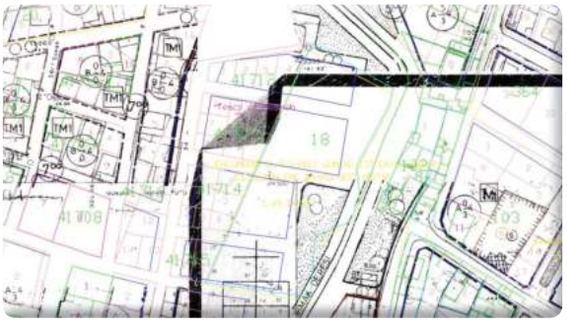

• Aktepe Mahallesi 93 ada 17 parsele uygulanan 154 nolu parselasyon planı kesinleşmiştir.



• Beyazevler Mahallesi 250 ada 5, 6, 51 parsellere uygulanan 160 nolu parselasyon planı kesinleşmiştir.



• Atıfbey Mahallesi 150 ada 11, 25, 26, 91 parsellere uygulanan 152 nolu parselasyon planı kesinleşmiştir.

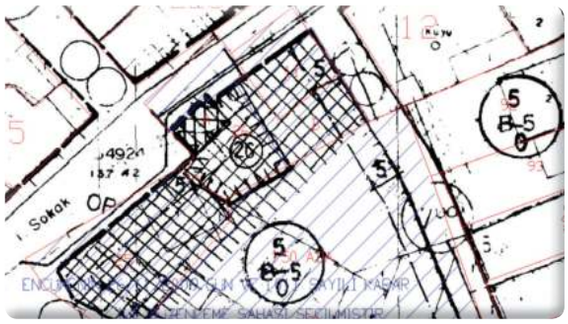

• Gazi Mahallesi 81 ada 4, 6, 7, 8, 9, 10, 11, 14, 19, 20, 21 parsellere uygulanan 159 nolu parselasyon planı kesinleşmiştir.

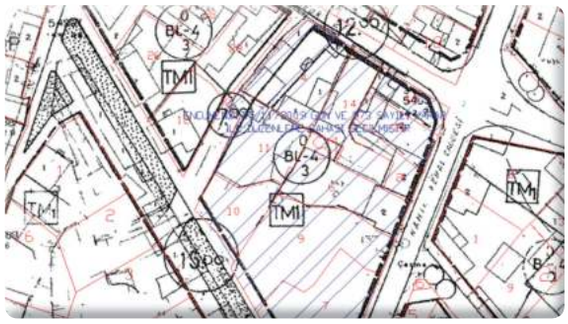

4. Numarataj Birimi:

Numarataj Biriminin yıllık belge ve faaliyet durumu aşağıya çıkarılmıştır.

FAALİYET	ADET		
	2009 YILI	2010 YILI	2011 YILI
Numarataj Belgesi Müracaatı	1108	524	722
Verilen Numarataj Belgesi	1083	518	688
Dış Yazışma	53	56	50
TOPLAM	**2244**	**1098**	**1460**



2011 YILI FAALİYET RAPORU

HUKUK İŞLERİ MÜDÜRLÜĞÜ

1926
Gaziemir Belediyesi

HUKUK İŞLERİ MÜDÜRLÜĞÜ

A. Faaliyet ve Proje Bilgileri:

Gaziemir Belediyesini Adli ve İdari mercilerde temsil etmek, belediye nezdinde dava açmak veya Belediye aleyhine idari ve adli mahkemelerde açılan davaları yürürlükte bulunan "Türkiye Cumhuriyeti Kanunları", "Tüzükler", "Yönetmelikler, Kanun Hükmünde Kararnameler, İçtihatlar, Örf ve Adet Hukuku", "Belediye Aleyhine Açılan Dava Takip Talimatı" ve "Belediyenin Açtığı Dava Takip Talimatı" çerçevesinde takip etmek ve sonuçlandırmak.

1. Davalar:

Gerek İdaremizce açılan, gerekse idaremize karşı açılan davaların takibi ve sonuçlandırılması müdürlüğümüz bünyesinde avukatlar tarafından yerine getirilmektedir.

Davalar konularına ve görevli yargı merciine göre İdari ve Adli davalar olmak üzere 2 grupta toplanmaktadır.

1.1. İdari Davalar:

İdari davalar Encümen ve Meclisçe alınan kararlar ile idari işlem ve eylemlerin iptali ve tam yargı istemiyle İdare ve Vergi Mahkemeleri nezdinde ikame edilmektedir. İdare hukukundan doğan uyuşmazlıkları kapsar.

1.2. Adli Davalar:

Adli davalar, idare ile gerçek ve tüzel kişiler arasındaki özel hukuk uyuşmazlıklarından kaynaklanan ve Hukuk ve Ceza Mahkemeleri nezdinde görülen davalardır. Kamulaştırma davaları, el atmanın önlenmesi, tescil davaları, tapu iptali, Encümence tayin olunan para cezalarının iptali, trafik kazalarından doğan tazminat ve sigorta rucu davaları, İş Hukukundan doğan tazminat ve alacak davaları, ortaklığın giderilmesi davaları ve tespit davalarından oluşmaktadır.

Ayrıca kaçak yapılara ve mühür fekkine ilişkin müdürlüğümüzce Cumhuriyet Başsavcılığına yapılan suç duyuruları sonucunda açılan kamu davaları da ceza mahkemeleri nezdinde görülmektedir.

5237 sayılı T.C.K.'nun 12.10.2004 tarihinde yürürlüğe giren "İmar Kirliliğine Neden Olma" başlığını havi 184. maddesinin birinci fıkrasına göre, yapı ruhsatiyesi alınmadan ve ruhsata aykırı olarak bina yapmak ve yaptırmak, suç teşkil ettiğinden; İmar ve Şehircilik Müdürlüğünce tutulan yapı tatil zabıtlarına göre tarafımızdan İzmir Cumhuriyet Başsavcılığına toplam 549 adet suç duyurusunda bulununmuştur.

Zabıta Müdürlüğü tarafından gönderilen "mühür bozma" ya ilişkin işlem dosyalarına istinaden tarafımızdan Cumhuriyet Başsavcılığına 7 adet suç duyurusunda bulunulmuştur.

2. 2011 Yılı Dava Dosyalarının Genel Durumu:

2.1. 2011 yıl sonu itibariyle toplam dava dosya sayımız 3157 adettir. 1889 adet dava dosyası kesinleşmiş dosyadır. 1268 dava dosyasına ilişkin hukuki süreç devam etmektedir.

2.2. 2011 yılında belediyemiz kira alacakları ile ilgili 1 adet, avukatlık vekalet ücretlerine ilişkin 1 adet olmak üzere 2 adet icra takip dosyası açılmıştır. Toplam 32 adet icra takip dosyamızdan, 2011 yılında 6 adet icra takip dosyası infaz olunmuştur. 26 adet derdest takip dosyamız bulunmaktadır.

2.3. 2011 yılında açılan dava dosyalarına ilişkin veriler aşağıya çıkarılmıştır.

KURUMCA AÇILAN	KURUMA AÇILAN	ASLİYE CEZA MAHKEMESİ	SULH CEZA MAHKEMESİ	ASLİYE HUKUK MAHKEMESİ	SULH HUKUK MAHKEMESİ	ASLİYE TİCARET MAHKEMESİ	İŞ MAHKEMESİ	TOPLAM ADLI YARGI
559	68	557	5	5	3	1	4	575

İDARE MAHKEMESİ	VERGİ MAHKEMESİ	TOPLAM İDARİ YARGI	2011 YILI TOPLAM DAVA DOSYASI
50	2	52	627

TEMYİZ	DERDEST	KESİNLEŞEN	2011 YILI TOPLAM DAVA DOSYASI
14	535	78	627

2.4. Önceki yıllardan 2011 yılına devreden dava dosyalarının durumuna ilişkin veriler aşağıya çıkarılmıştır.

2011 YILI DERDEST DAVA DOSYA SAYISI	ÖNCEKİ YILLARDAN DEVROLUNAN DERDEST DAVA DOSYASI	TOPLAM DERDEST DAVA DOSYA SAYISI	2011 YILI TEMYİZDEKİ DAVA DOSYA SAYISI	ÖNCEKİ YILLARDAN DEVROLUNAN TEMYİZDEKİ DOSYA SAYISI	TOPLAM TEMYİZDEKİ DAVA DOSYA SAYISI	2011 YILI KESİNLEŞEN DAVA DOSYA SAYISI	ÖNCEKİ YILLARDAN DEVROLUNAN KESİNLEŞEN DAVA DOSYASI	TOPLAM KESİNLEŞEN DAVA DOSYA SAYISI	HUKUK İŞLERİ MÜDÜRLÜĞÜ TOPLAM DOSYA SAYISI
535	171	706	14	548	562	78	1811	1889	3157

2.5. 2011 yıl sonu itibariyle toplam kesinleşmiş dava dosyalarına ilişkin veriler aşağıya çıkarılmıştır.

2011 YILI İTİBARİYLE KESİNLEŞEN İDARİ DAVA DOSYALARININ KARAR TÜRLERİ	ADEDİ	2011 YILI İTİBARİYLE KESİNLEŞEN ADLİ DAVA DOSYALARININ KARAR TÜRLERİ	ADEDİ	LEHE KARAR VERİLENLER	ALEYHE KARAR VERİLENLER	KISMEN LEHE KISMEN ALEYHE KARAR VERİLENLER	BİRLEŞTİRME KARARI VERİLENLER	2011 YILI İTİBARİYLE TOPLAM KESİNLEŞEN DAVA DOSYA SAYISI
Davanın reddi	33	Mahkumiyet	72	190	38	3	7	238
Davanın açılmamış sayılması	1	Hükmün açıklanmasının geri bırakılması	84					
Dava konusu işlemin iptali	4	Düşme	7					
Davanın kabulü	1	Beraat	26					
Kısmen kabul, kısmen red	1	Kısmen kabul kısmen red	2					

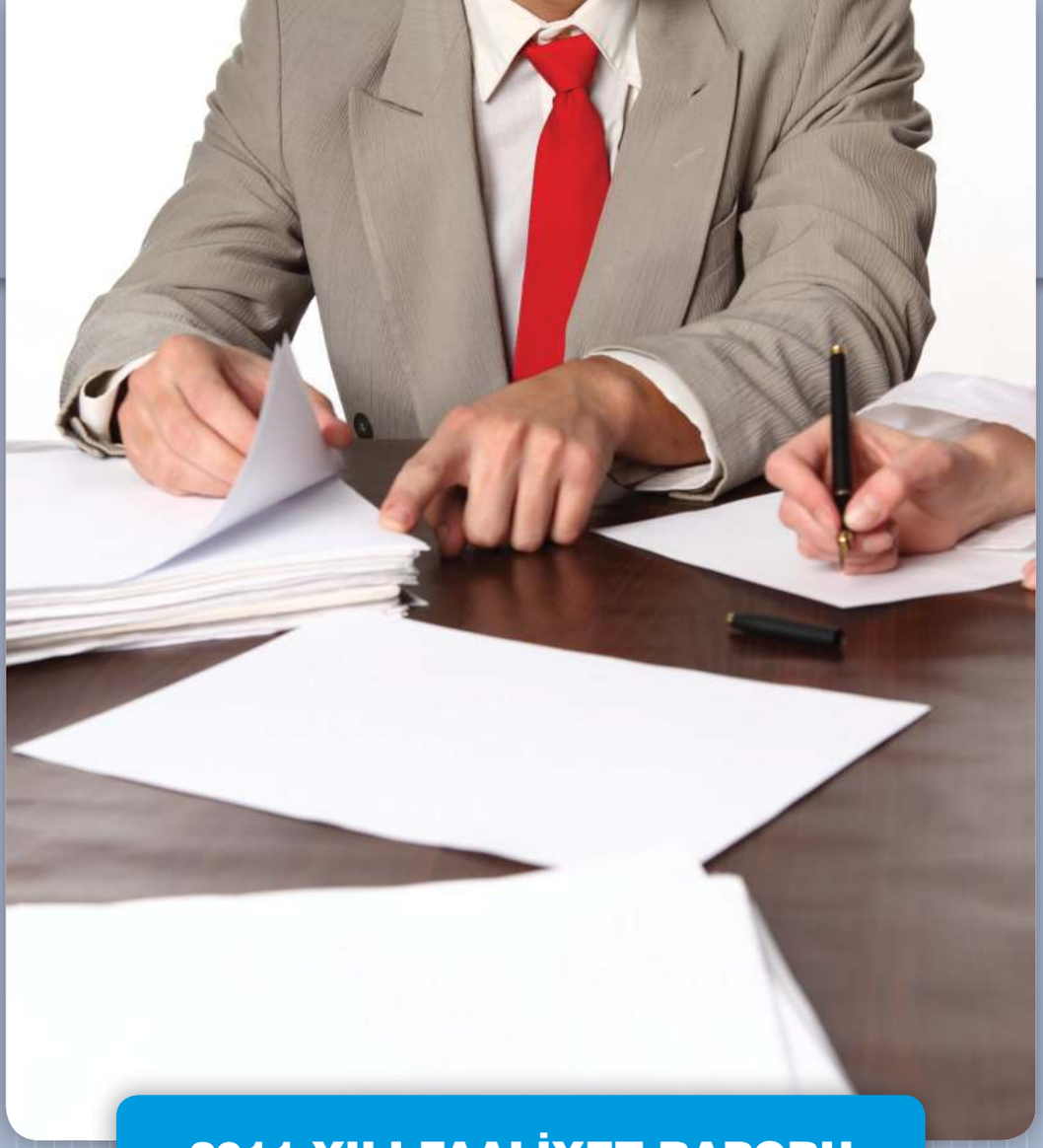

2011 YILI FAALİYET RAPORU

YAZI İŞLERİ MÜDÜRLÜĞÜ

1926
Gaziemir
Belediyesi

YAZI İŞLERİ MÜDÜRLÜĞÜ

A. Faaliyet ve Proje Bilgileri:

1. Yazı İşleri:

Müdürlüğümüze resmi ve özel gelen evraklar konularına göre incelenip tasnif edilerek kayıt altına alınmış ve işlem görmek üzere ilgili müdürlüklere gönderilmiştir. Belediye dışına gönderilmesi gereken evraklar posta ve kurye vasıtası ile zamanında ilgililere ulaştırılmıştır. Yıl içerisinde yeni çıkan, değişikliğe uğrayan mevzuatlar takip edilerek ilgili birimlere bildirilmiştir.

Yazı İşleri Müdürlüğünün gelen ve giden resmi evrak sayıları, dilekçe ve müracaatlar ile diğer hususlara ilişkin yapılan faaliyetler aşağıya çıkarılmıştır.

S.NO	KONU	İŞLEM SAYISI	
		2010	2011
1	Gelen resmi evrak sayısı	13112	10710
2	Giden resmi evrak sayısı	4338	4653
3	Gelen dilekçe sayısı	5555	3452
4	Dilekçe cevabı olarak giden evrak sayısı	1340	1519
5	Yapılan meclis toplantı sayısı	25	24
6	Meclis karar sayısı	104	105
7	Encümen karar sayısı	904	1071
8	Kıyılan nikah sayısı	754	891
9	Yapılan düğün sayısı	68	61
10	Yapılan toplantı sayısı	3	4
11	Yapılan çay sayısı	4	7
12	Yapılan sergi sayısı	1	1
13	Yapılan seminer sayısı	1	1
14	Yapılan toplu sünnet sayısı	1	1
15	Yapılan mezuniyet gecesi sayısı	2	4
16	Yapılan engelliler gecesi sayısı	1	5
17	Yapılan kokteyl sayısı	1	-
GENEL TOPLAM		26214	22509

2. Meclis ve Encümen:

Başkanlık makamından gönderilen önergeler için müdürlüğümüz tarafından gündem oluşturularak belediye meclisine sunulmuştur.



Belediyemiz meclisince görüşülen konular karara bağlandıktan sonra Gaziemir Kaymakamlığına ve İzmir Büyükşehir Belediye Başkanlığına onaya gönderilmiş olup kararlar kesinleştikten sonra ilgili müdürlük ve makamlar ile kamuoyuna duyurulmuştur. 2011 yılı içerisinde 24 meclis toplantısı yapılmıştır. 2010-2011 yılları içerisinde yapılan toplam meclis kararları tabloda gösterilmiştir.

MECLİS KARARLARI

S. NO	MÜDÜRLÜK	KARAR SAYISI	
		2010	2011
1	İmar ve Şehircilik Md.	21	24
2	İnsan Kaynakları ve Eğt. Md.	17	17
3	Plan ve Proje Md.	29	21
4	Mali Hizmetler Md.	10	16
5	Yazı İşleri Md.	8	3
6	Kültür ve Sosyal İşler Md.	8	7
7	Zabıta Md.	5	1
8	Fen İşleri Md.	2	4
9	Diğer	4	12
GENEL TOPLAM		104	105

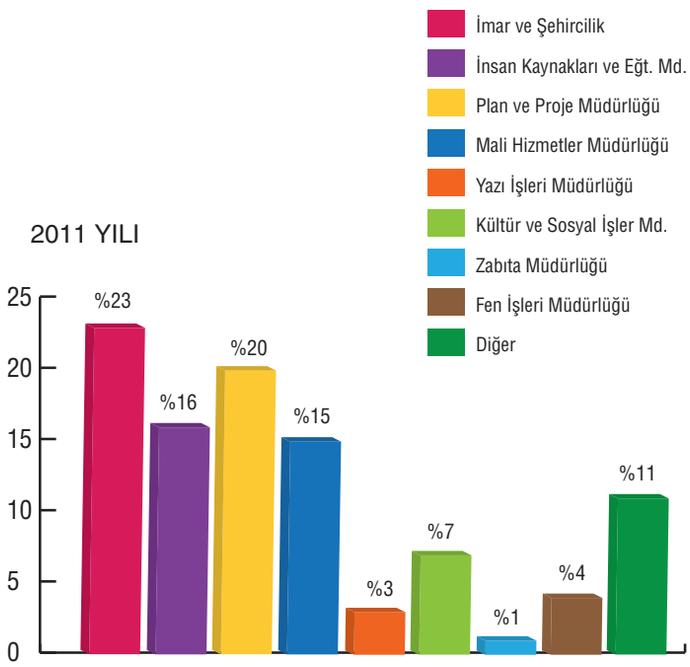

Başkanlık makamından encümene havale edilen konulara ilişkin, müdürlüğümüzce encümen gündemi oluşturulmuş ve encümende görüşülen konular karara bağlanarak, söz konusu kararlar ilgili müdürlüklere tebliğ edilmiştir. 2011 yılı içerisinde 43 encümen toplantısı yapılmıştır.



ENCÜMEN KARARLARI

S.NO	MÜDÜRLÜK	KARAR SAYISI	
		2010	2011
1	İmar ve Şehircilik Müdürlüğü	211	548
2	Plan ve Proje Müdürlüğü	246	173
3	Mali Hizmetler Müdürlüğü	166	141
4	Zabıta Müdürlüğü	265	194
5	Park ve Bahçeler Müdürlüğü	4	1
6	Fen İşleri Müdürlüğü	2	2
7	Yazı İşleri Müdürlüğü	2	2
8	Strateji Geliştirme Müdürlüğü	1	1
9	Destek Hizmetleri Müdürlüğü	6	7
10	İnsan Kaynakları ve Eğt. Md.	1	-
GENEL TOPLAM		904	1069

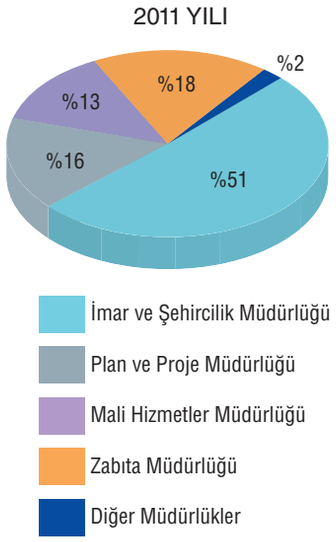

3. Evlendirme:

2011 yılı içerisindeki nikah ve evlendirme işlemleri ile bu işlemlerin aylara göre dağılımı aşağıya çıkarılmıştır.



NİKAH VE DÜĞÜN İŞLEMLERİ

S.NO	NİKAH/DÜĞÜN	SAYISI	
		2010	2011
1	Kıyılan nikah sayısı	754	922
2	Yapılan düğün sayısı	68	61
3	Verilen evlenme izni sayısı	234	204
4	Alınan aile cüzdanı sayısı	750	950
5	Yabancı uyruklu vatandaş kıyılan nikah sayısı	19	30
GENEL TOPLAM		1825	2167

AYLAR	MÜRACAAT EDEN	AKDİ YAPILAN	EVLENME İZNİ VERİLEN
Ocak	73	33	22
Şubat	75	40	22
Mart	111	37	24
Nisan	121	65	18
Mayıs	126	78	19
Haziran	129	144	21
Temmuz	106	169	17
Ağustos	96	51	14
Eylül	95	132	15
Ekim	68	74	6
Kasım	60	60	15
Aralık	45	51	7
Toplam	1105	934	200

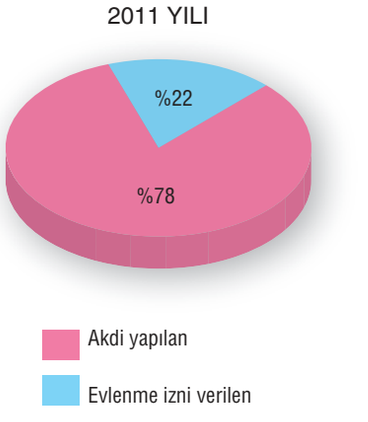



2011 YILI FAALİYET RAPORU

İNSAN KAYNAKLARI VE EĞİTİM MÜDÜRLÜĞÜ

1926
Gaziemir Belediyesi

İNSAN KAYNAKLARI VE EĞİTİM MÜDÜRLÜĞÜ

A. Faaliyet ve Proje Bilgileri:

Müdürlüğümüz; 657 Sayılı DMK, 5434 Sayılı Emekli Sandığı Kanunu, 4857 Sayılı İş Kanunu, 5393 Sayılı Belediye Kanunu, 5216 Sayılı Büyükşehir Belediyesi Kanunu, 5510 Sayılı Sosyal Sigortalar ve Genel Sağlık Sigortası Kanunu ve Toplu İş Sözleşmesi hükümlerinde belirtilen; yetki, görev ve sorumluluklar kapsamında faaliyetlerini yürütmektedir.

Personelin tahsil durumunu gösterir bilgiler aşağıda gösterilmiştir.

ÜNVAN	MİKTAR		
	2009 YILI	2010 YILI	2011 YILI
Üniversite	74	84	103
Lise	44	40	39
İlköğretim	28	23	19
TOPLAM	146	147	161

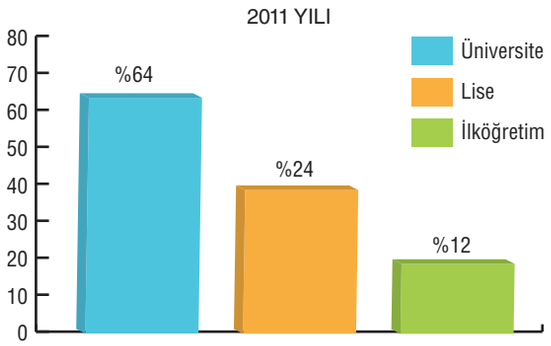

Personelin yaş durumunu gösterir bilgiler aşağıda gösterilmiştir.

ÜNVAN	YAŞ	MİKTAR
Memur	60-51	17
	50-41	54
	40-31	37
	30-20	2

ÜNVAN	YAŞ	MİKTAR
İşçi	60-51	3
	50-41	4
	40-31	3
	30-20	–

ÜNVAN	YAŞ	MİKTAR
Sözleşmeli Memur	60-51	–
	50-41	3
	40-31	29
	30-20	9

1. Memur Personel ve Maaş Tahakkuk:

1.1. Belediyemizin memur personeline ait ünvanları ile mevcut durumu aşağıya çıkarılmıştır.

MEMUR PERSONEL DURUMU

ÜNVAN	MEVCUT		
	2009 YILI	2010 YILI	2011 YILI
Memur	101	103	110
Vekil memur	1	1	–
Sözleşmeli personel	25	29	41
TOPLAM	127	133	151

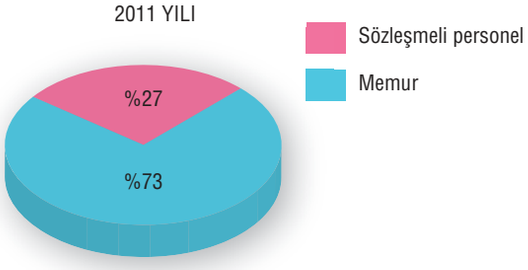

1.2. Belediyemizde memur olarak görev yapan bir personel kendi isteği ile istifa etmiştir.

1.3. Belediye Başkanlarının muvafakati sonucu 4 adet memurun nakil işlemleri için gerekli evraklar hazırlanmış, boş kadrolara atamaları yapılmış ve kendileri ile ilgili özlük hakları devri yapılmıştır.

1.4. Belediyemizin boş kadrolarına 3 adet memurun gerekli evrakları hazırlanarak açıktan ataması yapılmış ve özlük dosyaları açılmıştır.

1.5. Belediyemizde görev yapan bir vekil memur kendi isteği ile istifa etmiştir.

1.6. 5393 Sayılı Belediye Kanununun 49. maddesine göre belediyemizin çeşitli birimlerinde yer alan kadrolara karşılık gösterilmek üzere 15 adet sözleşmeli personel alımı gerçekleştirilmiş, ilgili kurumlarla gerekli yazışmalar yapılmıştır.

1.7. Belediyemizde memur kadrolarına karşılık görev yapan 2 sözleşmeli personel kendi isteği ile görevinden ayrılmıştır.

1.8. Memur personelin terfi işlemleri yapılmıştır.

1.9. Belediyemiz ile memur sendikası arasında imzalanan Toplu İş Sözleşmesi gerekleri yapılmış, hazırlanan evraklarla gerekli ödemeler yerine getirilmiştir.

1.10. Personelin yıllık izinlerinin düzenlenmesi sağlanarak yıllık izin takipleri yapılmıştır.

1.11. Memur, Vekil Memur ve Sözleşmeli Personelin maaş bordroları hazırlanarak ödemelerinin yapılması sağlanmıştır.

1.12. Özel hizmet ve yan ödeme cetvelleri Bakanlığın her yıl Ocak ayında sunduğu Resmi Gazetedeki esaslara göre hazırlanarak Belediye Başkanına vize ettirilip ilgili makama bildirilmiştir.

1.13. Belediyemizdeki mevcut kadro pozisyonlar ve bunlardaki değişikliklerle ilgili cetveller yılda 4 kez olmak üzere 3'er aylık aralıklarla hazırlanarak ilgili makamlara sunulmuştur.

1.14. Belediyemizde mevcut memurların mükteseplerine gelebilmeleri için gerekli iptal-ihdas cetvelleri hazırlanarak meclise sunulmuştur.

1.15. Bir üst öğrenimi bitiren 5 memur personelin intibak işlemleri yapılmıştır.

1.16. Görevde Yükselme sınavını başarı ile tamamlayan memur olarak görev yapan 3 personelin yeni kadrolarına atamaları yapılmıştır.

1.17. 5393 sayılı Belediye Kanunu, 4734 sayılı Kamu İhale Kanunu, 5018 sayılı Kamu Mali Yönetimi ve Kontrol Kanunu ve diğer belediye mevzuatı ile ilgili seminerlere katılım sağlanmıştır.

1.18. Memurların emeklilik işlemleri Emekli Sandığı online sistemi ile özlük bilgileri aktarılarak gerekli işlemler yapılmıştır.

2. İşçi Personel ve Maaş Tahakkuk:

2.1. Belediyemizde görev yapan ve emekliliği dolan 2 daimi işçinin emekliliğe sevki için gerekli işlemler yapılmış, evraklar düzenlenmiş ve emekliliğe sevki sağlanmıştır.

2.2. Belediyemizde görev yapan 2 daimi işçinin çıkış işlemleri yapılmıştır

2.3. Belediyemiz ile işçi sendikası arasında imzalanan Toplu İş Sözleşmesi gerekleri yapılmış, hazırlanan evraklarla gerekli ödemeler yerine getirilmiştir.

2.4. 12 Eylül 2010 tarih ve 27697 sayılı resmi gazetede yayımlanan Belediye ve Bağlı Kuruluşları ile Mahalli İdare Birlikleri Norm Kadro İlke ve Standartlarına dair Yönetmelikte Değişiklik Yapılmasına İlişkin Yönetmelik çerçevesinde oluşturulan ve 01.11.2010 tarih ve 98 sayılı belediye meclis kararı ile teşkilatımız yeniden yapılandırılmış ve buna göre belirlenen sürekli ve geçici işçi kadroları ile ilgili gerekli değişiklikler yapılarak geçici işçi kadrosu için gerekli evraklar düzenlenerek Meclise vize ettirilmiştir.

2.5. 3308 sayılı Çıraklık ve Mesleki Eğitim Kanunu gereği belediyemizde staj yapmak üzere müracaat eden (Ortaöğrenim 20 (Ücretli), Lise 9 (Ücretsiz), Yükseköğrenim 32 (Ücretsiz) öğrencilerinin gerekli müdürlüklerde, bir öğrenim dönemi boyunca mesleki eğitimi tamamlanmıştır.

2.6. İşçi Personelin maaş bordroları hazırlanarak ödemelerinin yapılması sağlanmıştır.

2.7. İşçi Personelin SGK Prim Ödemeleri on-line gönderilerek gerekli işlemler yapılmıştır.

2.8. Belediyemize iş için müracaat eden 179 kişiye yazılı ve 300 kişiye internet (Outlook) ortamında gerekli cevap verilmiştir.

2.9. Belediyemizde kadrolu işçi statüsünde çalışan personel mevcudu aşağıda gösterilmiştir.

İŞÇİ PERSONEL DURUMU

ÜNVAN	MEVCUT		
	2009 YILI	2010 YILI	2011 YILI
İşçi personel	19	14	10

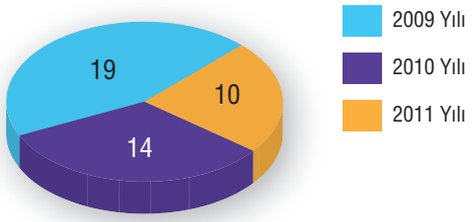

3. Eğitim:

2011 yılı içerisinde personelimizin gelişimi ve eğitimi ile ilgili olarak Belediyemizde yapılan Hizmet İçi Eğitim Programlarına katılımlar aşağıya çıkarılmıştır.

S. NO	EĞİTİMİN KONUSU	KATILAN SAYISI
1	Hizmet İçi Eğitim Yönetimi	150
2	Halkla İlişkiler Eğitimi	50
3	Stres Yönetimi Eğitimi	150
4	İlk Yardım	150
5	Drama Destekli Diksiyon ve İletişim Becerileri Eğitimi	150
6	Bilgisayar Eğitimi	150
7	Mevzuat Eğitimi	30
8	Zaman Yönetimi Eğitimi	150
9	Toplam KaliteYönetimi Eğitimi	150
10	Kurumsal iletişim/Etkili İletişim	150
11	Liderlik ve Takım Yönetimi Eğitimi	23
12	Kamu İhale Kanunu Eğitimi	150
13	Problem Çözme Yöntemleri Eğitimi	150
14	Resmi Yazışma Kuralları Eğitim	36

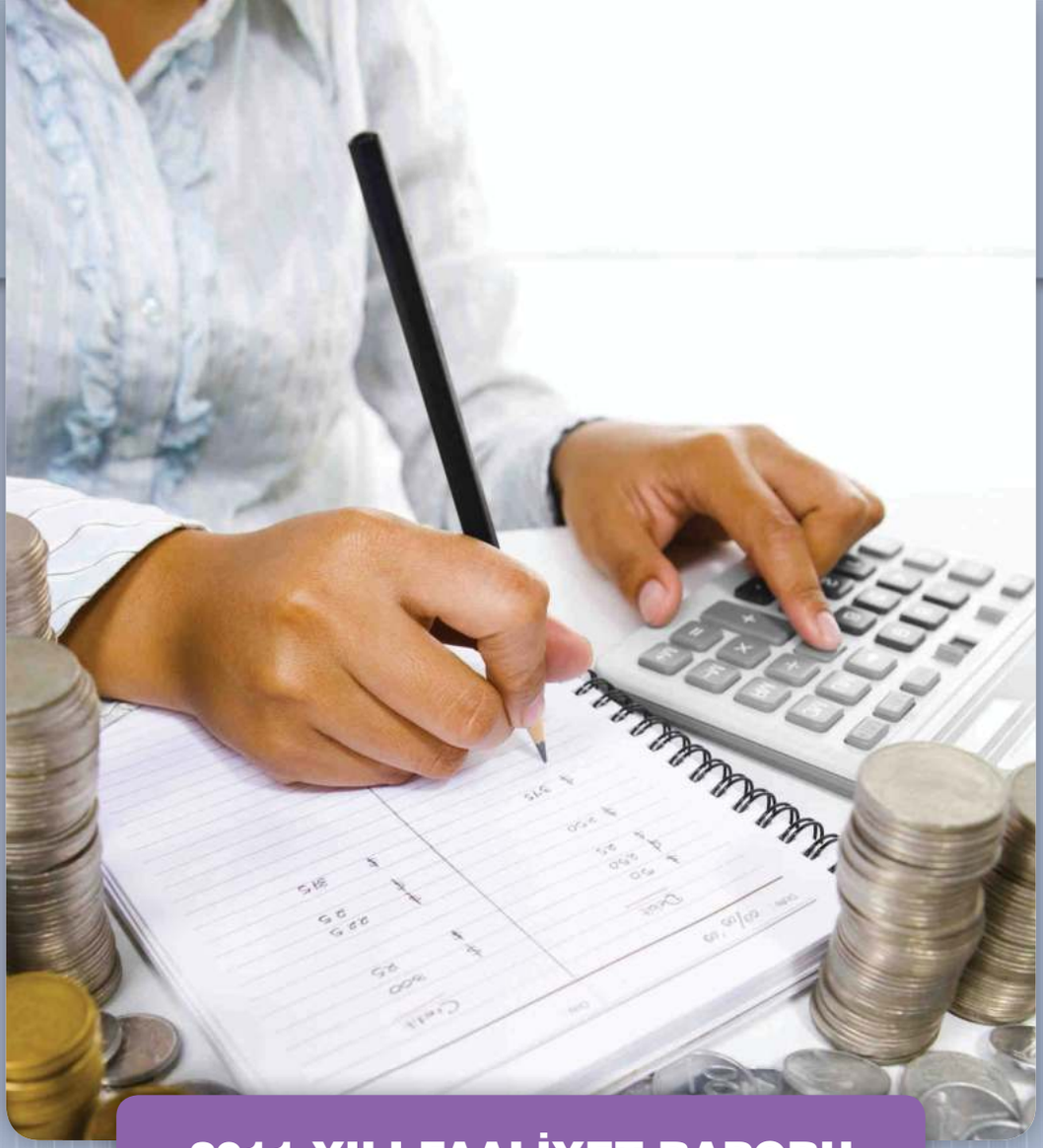

2011 YILI FAALİYET RAPORU

MALİ HİZMETLER MÜDÜRLÜĞÜ

1926
Gaziemir Belediyesi

MALİ HİZMETLER MÜDÜRLÜĞÜ

A. Faaliyet ve Proje Bilgileri:

1. Bütçe ve Kesin Hesap Servisi:

Bütçe ve Kesin Hesap servisi olarak; 2011 yılı içerisinde 2010 yılının Bütçe Gelir Kesin Hesabı ile Bütçe Gider Kesin Hesabı çıkartılmıştır. Ayrıca 2012 mali yılına ait Belediyemiz bütçesinin hazırlığı yapılarak müdürlüklerden bütçeye konulmasını istedikleri bütçe gelir ve gider kalemleri koordineli bir şekilde yürütülmüştür.

2. Gider (Muhasebe) Servisi:

Muhasebe servisi olarak 2011 yılı içerisinde belediyemiz birimlerine ait olan ve her ay düzenli olarak ödenmesi gereken elektrik telefon (sabit hat) gibi giderlerin ödemeleri yapılmıştır.

Müdürlüklerin yapmış oldukları giderlerin gider evraklarının ayniyat servisinden gelmesiyle birlikte, kayıt ve kontrolü yapıldıktan sonra alıcılara "çek veya havale" olarak ödemeleri yapılarak bu ödemelerin gelir ve gider kalemlerinin kanun ve yasalarda belirtildiği şekilde muhasebe programına kayıtları yapılmıştır. Bu kayıtlar belirli periyotlar halinde çıktıları alınarak şeffaflık ilkesi çerçevesinde ilgili kurum ve kuruluşlara sunulmuştur.

Ayrıca Belediyemiz bünyesinde bulunan Başkan, Başkan Yardımcısı ve personelin, maaşları ile sosyal güvenlik kurum primleri her ay düzenli olarak ödenmiştir.

Giderlere yönelik bazı mali tablolar aşağıda sunulmuştur.

PERSONEL GİDERLERİ (ALT KIRIMLARA GÖRE)

PERSONEL	2009 GİDERİ	2010 GİDERİ	2011 GİDERİ
Memurlar	2.055.025,69	3.113.135,07	3.643.778,17
Sözleşmeli Personel	710.146,17	872.855,65	1.418.928,12
İşçiler	1.189.930,92	1.381.392,60	1.168.318,31
Geçici Personel	–	56.219,91	59.921,19
Diğer Personel	1.005.885,24	366.223,22	392.034,01
TOPLAM	**4.960.988,02**	**5.789.826,45**	**6.682.979,80**

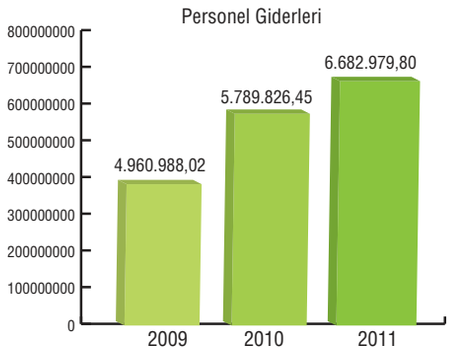

SGK GİDERLERİ (ALT KIRIMLARA GÖRE)

SOSYAL GÜVENLİK	2009 GİDERİ	2010 GİDERİ	2011 GİDERİ
Memurlar	262.272,29	471.006,38	548.128,82
Sözleşmeli Personel	145.125,27	170.554,96	273.415,96
İşçiler	192.361,74	227.770,46	197.389,24
Geçici Personel	–	–	–
Diğer Personel	2.940,29	–	–
TOPLAM	**602.699,59**	**869.331,80**	**1.018.934,02**

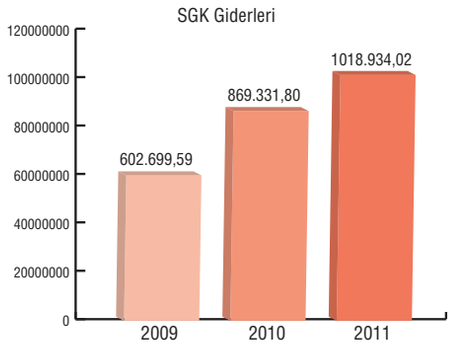

MAL VE HİZMET ALIM GİDERLERİ (ALT KIRIMLARA GÖRE)

GİDERİN TÜRÜ	2007 GİDERİ	2008 GİDERİ	2009 GİDERİ	2010 GİDERİ	2011 GİDERİ
Üretime Y.A.	15.243,00	700,00	–	77.071,42	27.290,13
Tüketime Y.A.	1.369.126,28	1.903.924,64	1.753.268,95	5.547.897,97	5.341.295,95
Yolluklar	18.755,20	17.925,21	15.774,16	72.448,60	50.799,17
Görev Giderleri	219.136,62	93.517,83	191.646,55	454.555,89	1.486.139,81
Hizmet Alımları	7.643.984,59	9.872.700,94	12.616.961,88	13.189.775,04	15.627.441,62
Temsil, Tören Giderleri	658.161,79	1.026.821,56	406.064,82	925.981,87	976.613,48
Menkul Mal Alımı Giderleri	449.858,11	468.424,74	375.145,71	682.665,99	784.781,52
Gayrimenkul Bakım ve Onarım Giderleri	–	31.575,72	29.103,07	–	649.785,03
Tedavi Giderleri	104,7	150.479,87	102,278,04	30.206,36	–
TOPLAM	**10.374.370,29**	**13.566.070,51**	**15.490.243,18**	**20.980.603,14**	**24.944.146,71**

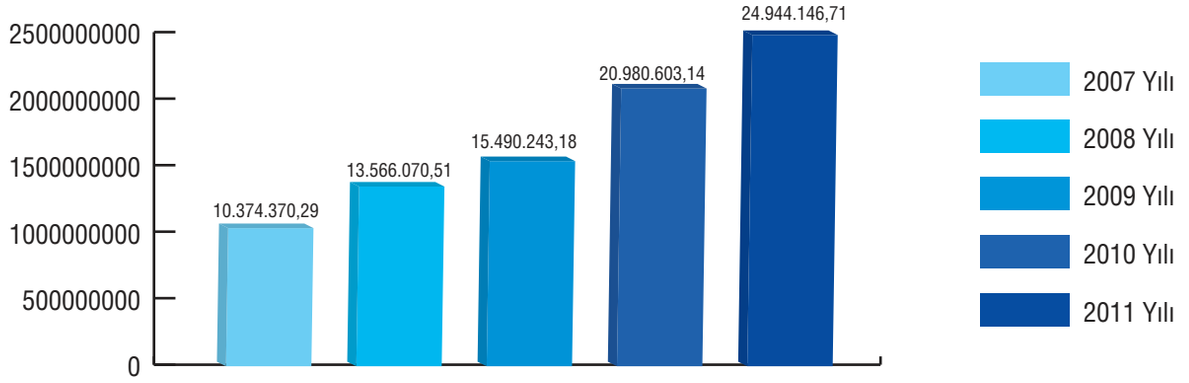

CARİ TRANSFERLER (ALT KIRIMLARA GÖRE)

CARİ TRANSFER	2007 GİDERİ	2008 GİDERİ	2009 GİDERİ	2010 GİDERİ	2011 GİDERİ
Görev Zararları	102.164,87	66.891,99	47.948,34	171.716,68	110.175,42
Mahalli İdare Yardımları	49.583,50	7.263,40	3.989,65	–	0,00
Kar Amacı Gütmeyen Krlş. Yrd.	123.116,22	216.685,21	329.418,47	552.752,67	955.138,45
Hane Halkına Yapılan Trans.	18.905,00	18.370,00	43.750,00	81.680,00	118.330,76
Gelir A. Paylar	–	–	1.020.045,78	1.126.696,95	178.002,95
Diğer İdari Transferler	–	–	–	–	–
TOPLAM	**293.769,59**	**309.210,60**	**1.445.152,24**	**1.932.846,30**	**1.361.647,58**

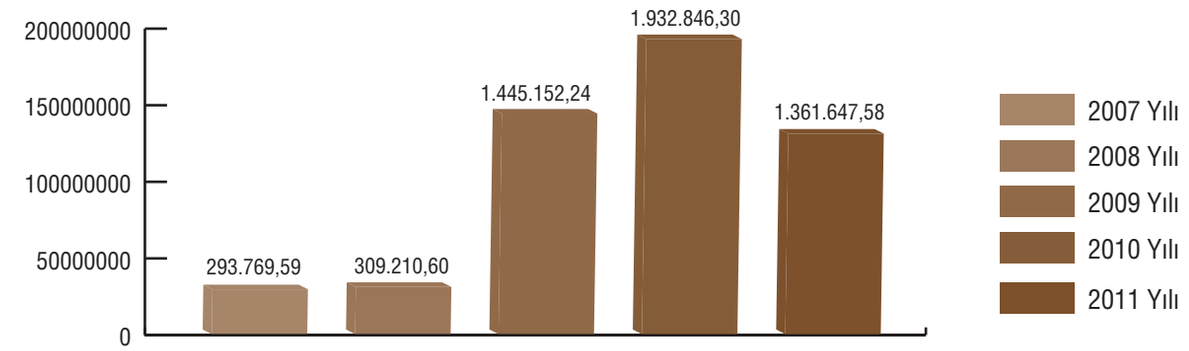

SERMAYE GİDERLERİ (ALT KIRIMLARA GÖRE)

GİDERİN TÜRÜ	2007 GİDERİ	2008 GİDERİ	2009 GİDERİ	2010 GİDERİ	2011 GİDERİ
Mamul Mal Alımları	69.390,43	118.295,00	–	89.763,70	228.780,74
Menkul Sermaye Üretim Gideri	–	93.485,50	2.932,89	–	–
Gayri Maddi Hak Alımları	–	62.160,13	10.000,00	–	–
Gayrimenkul Alımları ve Kamulaştırılması	132.660,00	326.477,14	–	–	–
Gayrimenkul Sermaye Üretim Giderleri	4.927.562,55	3.817.991,44	1.615.299,15	1.434.933,74	1.996.668,68
Gayrimenkul Büyük Onarım Gideri	1.450.317,97	41.620,80	26.993,40	137.376,95	35.046,00
Sermaye Transferleri	512.949,59	599.707,27	1.257.000,00	1.906.993,79	3.649.258,55
TOPLAM	**7.092.880,54**	**5.049.737,28**	**2.912.225,48**	**3.569.068,18**	**5.909.753,97**

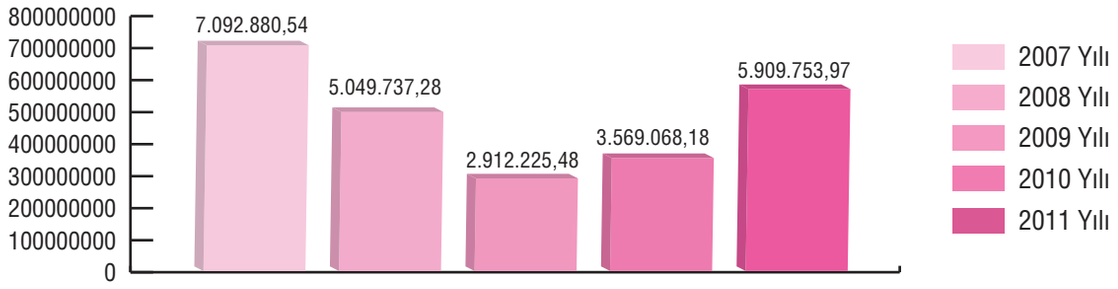

İLLER BANKASI VE VAKIFBANK'A AİT KREDİ KESİNTİLERİ

AYLAR	BRÜT TUTAR	İLLER BANKASI KESİNTİ TUTARI	VAKIFBANK KESİNTİ TUTARI	NET TUTAR
Ocak	1.194.640,71	477.856,65	35.188,26	681.595,80
Şubat	989.061,93	395.625,07	35.188,26	558.248,60
Mart	1.088.578,55	435.431,75	98.087,13	555.059,67
Nisan	1.161.708,25	464.683,65	98.087,13	598.937,47
Mayıs	913.857,07	48.890,07	98.087,13	766.879,87
Haziran	1.062.233,49	48.629,71	98.087,13	915.516,65
Temmuz	1.282.598,83	48.629,71	98.087,13	1.135.881,99
Ağustos	1.250.460,31	49.184,22	98.087,13	1.103.188,96
Eylül	948.759,73	379.504,18	98.087,13	471.168,42
Ekim	1.628.078,85	265.061,68	98.087,13	1.264.930,04
Kasım	1.042.545,38	134.778,70	139.445,78	768.320,88
Aralık	1.088.263,72	285.235,93	139.445,78	663.581,99
TOPLAM	**13.650.786,82**	**3.033.511,32**	**1.133.965,12**	**9.483.310,34**

3. Gelir Birimi:

Birimimiz Belediye gelirlerini önce tarh, sonra tahakkuk ve tahsil eden servis olup bu çerçevede bina, arsa, arazi, çevre temizlik, kira, para cezaları, harcamalara katılım payları vb. Gibi vergilerin tahakkuk ve tahsili görevleri yerine getirilmiştir.

2011 yılı içerisinde **6.488.621,61 TL** bina, **1.999.802,75 TL** arsa, **1.552,72 TL** arazi olmak üzere 8.489.977,14 TL emlak vergisi tahakkuk edilmiştir.

2011 yılı içerisinde **5.164.399,33 TL** bina, **1.210,781,10 TL** arsa, **1.323,80 TL** arazi olmak üzere toplam **6.376.504,23 TL** emlak vergisi tahsil edilmiş olup gerçekleşme oranı %75 olmuştur.

2011 yılı içerisinde 496 adet **440.046,14 TL** İmar Kanunu Para Cezası Tahakkuk ettirilmiş olup 2011 yılı içerisinde **313.154,69 TL** İmar Kanunu Para Cezası tahsil edilmiştir. İmar Kanunu Para cezasının tahsilinde %71 oranında gerçekleşme sağlanmıştır.

Birimimizde muhtelif gelir kapsamında 2011 yılında **20.280.077,01 TL** para tahsilatı yapılmış olup belediye geliri olarak kayıt altına alınmıştır.

Emlak ve ÇTV kayıp ve kaçakların yakalanması çalışmaları müdürlükler arası kurulan zincirleme kontrol sistemi sayesinde çağın gelişen teknolojik yeniliklerine paralel olarak bilgisayar ortamında yapılmaktadır.

TAHSİL EDİLEN VERGİ GELİRLERİ

VERGİ GELİRLERİ	2007 TAHSİLAT	2008 TAHSİLAT	2009 TAHSİLAT	2010 TAHSİLAT	2011 TAHSİLAT
Bina Vergisi	2.201.657,21	2.535.778,39	3.537.010,84	5.307.932,11	6.157.497,02
Arsa Vergisi	667.465,19	660.646,74	920.703,93	1.024.534,90	1.450.115,31
Arazi Vergisi	12.979,43	14.400,99	11.176,57	7.877,63	15.946,94
Çevre Temizlik Vergisi	133.153,62	169.418,81	369.230,13	326.284,16	372.030,48
Haberleşme Vergisi	106.033,39	86.067,56	96.017,87	92.799,37	85.265,31
Elektrik Tüketim Vergisi	1.051.538,92	1.191.760,94	–	1.777.391,30	1.759.986,07
Eğlence Vergisi	2.959,31	14.404,86	8.212,14	2.925,53	7.441,00
İlan Reklam Vergisi	123.753,58	97.875,84	91,795,74	142.419,10	148.746,40
İşgaliye Harcı	133.415,64	60.669,90	70.003,38	100.159,45	148.746,40
TOPLAM	**4.432.956,29**	**4.831.024,03**	**5.012.354,86**	**8.782.323,55**	**10.145.774,93**

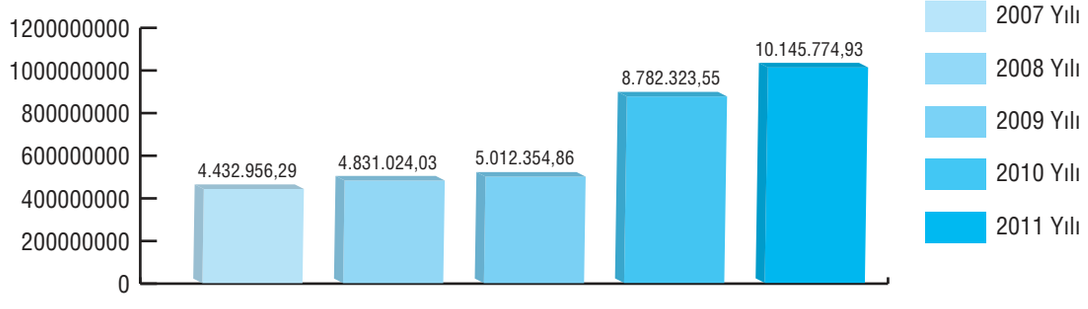

Ayrıca Aktepe ve Sarnıç hizmet binalarında gelir birimimize ait oluşturulan servislerde Emlak ve Çevre Temizlik Vergisi tahakkuk ve tahsilat işlemleri devam etmektedir.

Fen İşleri Müdürlüğünce tahakkuk ettirilen teknik altyapı yol bedeli ve Plan Proje Müdürlüğünce tahakkuku yapılan ecrimisil paralarının tahsili ile tahakkuku yapılan kira alacağı paralarının tahsili ve takibi 6183 S.A.A.T. hakkındaki kanunun öngördüğü şekilde yapılmaktadır.

TEŞEBBÜS VE MÜLKİYET GELİRLERİ (ALT KIRIMLARA GÖRE)

VERGİ GELİRLERİ	2007 TAHSİLAT	2008 TAHSİLAT	2009 TAHSİLAT	2010 TAHSİLAT	2011 TAHSİLAT
Mal ve Hizmet Satış Geliri	45.338,83	104.232,52	120.277,92	2.344.753,07	2.836.393,40
Malların Kullanma ve Faal. Bul. İzni	794.165,00	857.391,10	1.062.211,78	378.494,82	165.885,28
KİT ve Kamu Bankaları Gelirleri	5.021.309,51	6.473.394,27	–	–	–
Kurumlar Hasılatı	–	–	3.670,51	9.553,34	12.217,42
Kira Gelirleri	403.561,49	293.287,03	759.694,06	768.123,78	1.012.572,15
TOPLAM	**6.264.374,83**	**7.728.304,92**	**1.945.854,27**	**3.500.925,01**	**4.026.068,25**

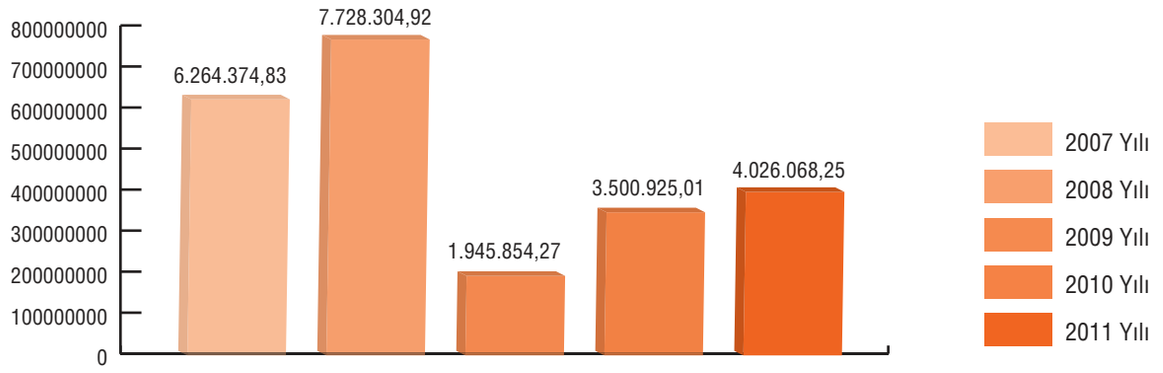

SERMAYE GELİRLERİ (ALT KIRIMLARA GÖRE)

SERMAYE GELİRLERİ	2007 TAHSİLAT	2008 TAHSİLAT	2009 TAHSİLAT	2010 TAHSİLAT	2011 TAHSİLAT
Arsa Satış Gelirleri	1.130.884,00	4.465.818,00	188.788,10	286.965,87	379.471,25
Diğer Taşınmaz Satış Gelirleri	52.340,00	–	–	–	–
Taşınır Satış Gelirleri	6.000,00	–	18.000,00	–	1.065,89
TOPLAM	**1.189.224,00**	**4.465.818,00**	**206.78,10**	**286.965,87**	**380.537,14**

DİĞER GELİRLER (ALT KIRIMLARA GÖRE)

DİĞER GELİRLER	2007 TAHSİLAT	2008 TAHSİLAT	2009 TAHSİLAT	2010 TAHSİLAT	2011 TAHSİLAT
Faiz Gelirleri	1.222,38	234,05	5.340,91	5.112,64	929,84
Kişi ve Kurumlardan Alınacak Paylar	1.593.152,49	8.483.585,24	11.001.463,37	12.391.394,46	14.880.415,27
Para Cezaları	681.959,66	880.973,88	1.346.746,72	1.863.780,67	1.489.705,65
Diğer Çeşitli Gelirler	61.490,73	121.185,99	625.007,49	377.730,89	288.911,52
TOPLAM	**2.337.825,26**	**9.485.979,16**	**12.978.558,49**	**14.638.018,66**	**16.659.962,28**

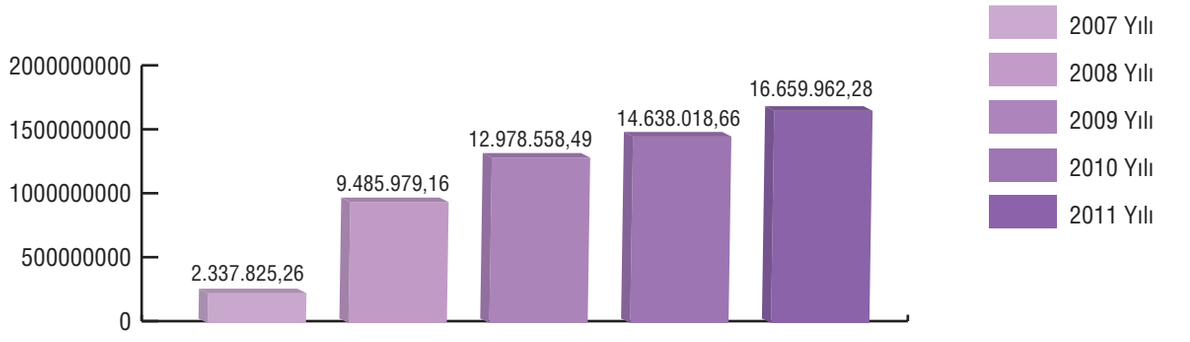

Tarama Kontrol Şefliğince, 2011 yılı içerisinde 550 adet ödeme emri, 3350 adet ödemeye çağrı gönderilmiş, ayrıca emlak beyanında bulunmayan 150 kişiye beyana çağrı mektubu gönderilmiştir.

2011 yılı içerisinde emlak vergisi mükelleflerinde Belediyemize borcu olan vatandaşlara 6111 Sayılı Vergi Barışı Kanunundan yararlanmaları için 3641 kişiye özel resmi davet mektubu gönderilmiştir. Vergi barışından faydalanmak üzere müracaatta bulunup, vadesinde vergi barışı gereği ödeme yapmayan 256 kişiye mükellef bazında vergi barışının iptali ile ilgili resmi bilgilendirme mektubu ve ödeme emri gönderilmiştir.

Vergi borçlusu 1073 kişinin Tapu Sicil Müdürlüğündeki taşınmazlarına haciz şerhi işlenilmesi için işlem tesis edilmiştir. Vergi borçlusu 425 kişi adına trafikte kayıtlı araçlarına haciz şerhi işlemi tahsis edilmiştir. 2006 yılından vergi borcu bulunan 550 mükellefin 2006 yılı vergi borçlarının zaman aşımına uğramaması için resmi tebligat gönderilmiş ve 550 mükellef için ilanen tebligat listesi düzenlenerek duyuru yapılmıştır.

4. Taşınır Kayıt ve Kontrol Birimi:

Taşınır Kayıt Kontrol Servisi olarak, 2011 yılı içerisinde Müdürlüklerin ellerinde mevcut olan Dayanıklı Taşınır Kayıtları çıkarılmış, yılını doldurmayan dayanıklı taşınır yeni kayıt altına alınırken yılını dolduran dayanıklı taşınır kayıtlarımızdan çıkarılmıştır.

Belediyemizin temizlik, kırtasiye, basılı evrak, hırdavat ve araç yedek parça depolarına giriş ve çıkışlar düzenli olarak tutulmuştur.

Ayrıca müdürlüklerin bütçe kalemlerinden yapmış oldukları giderlerin evraklarına taşınır ve tüketim malzemesi konusuna girenlerin işlemleri yapılarak muhasebe biriminin evrak kayıt kontrol kısmına teslimatı yapılmıştır.

5. İcra Şefliği:

Gaziemir sınırları dahilindeki işyerlerinin tamamında yoklama yapılarak ilan reklam mükellefiyet dosyaları oluşturulmuş, böylece ilan reklam vergi kaçağı asgari düzeye indirilmiştir.

Ayrıca Gaziemir sınırları dahilindeki afiş, reklam ve pankart asımı ile ilgili işlemler yasal prosedüre bağlanmıştır.

Yine İcra Şefliğince tahakkuk ettirilen ceza ve vergilerin tahsilatı 6183 Sayılı Amme Alacaklarının Tahsili Hakkındaki Kanun gereğince takip edilerek garanti altına alınmaktadır.

İcra Şefliğince, tahakkuk ettirilmiş çeşitli para cezaları ile vergi ve harçlar aşağıda gösterilmiştir.

ÇEŞİTLİ PARA CEZALARI İLE VERGİ VE HARÇLAR

CEZA VE VERGİLER	TAHAKKUK (TL)		
	2009 YILI	2010 YILI	2011 YILI
İmar Kanunu Para Cezaları	408.724,00	1.229.942,91	340.302,56
Zabıta Para Cezaları	20.372,00	43.112,00	39.422,00
İdari Yaptırım Para Cezası	104.075,00	217.651,75	26.702,40
İlan ve Reklam Vergileri	179.092,44	156.190,68	170.786,37
Eğlence Vergisi	3.640,00	9.756,26	912.363,15
İşgaliye Harcı	83.528,25	139.129,40	94.900,19
TOPLAM	**799.431,69**	**1.795.783,00**	**1.584.476,67**

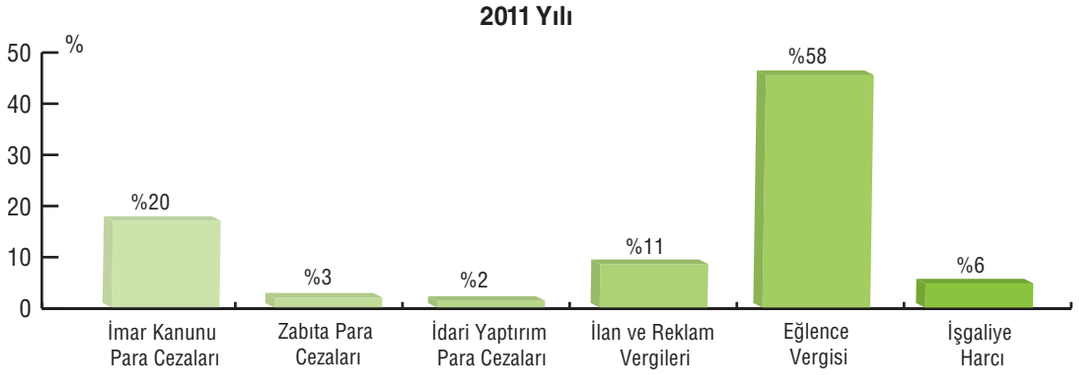



2011 YILI FAALİYET RAPORU

PERFORMANS SONUÇLARI TABLOLARI

1926
Gaziemir Belediyesi

PERFORMANS SONUÇLARI TABLOLARI

2011 yılı Performans Programına göre düzenlenen performans sonuçları tabloları ve buna bağlı değerlendirmeler müteakip sayfalara çıkarılmıştır.

STRATEJİ GELİŞTİRME MÜDÜRLÜĞÜ PERFORMANS SONUÇLARI TABLOSU								
BÜTÇE YILI	2011	**GERÇEKLEŞME**		**2011 YILI**				**AÇIKLAMA**
İDARE	Gaziemir Belediyesi Strateji Geliştirme Müdürlüğü			**HEDEF**	**GERÇEKLEŞME**	**GERÇEKLEŞME (%)**		
		2009	**2010**			**MALİ**	**FİZİKİ**	
AMAÇ-1	Katılımcı, şeffaf, hesap verebilir ve etkin yönetişim anlayışını esas alan kurumsal yapı oluşturmak.							
HEDEF-1.1	2011 yılı sonuna kadar stratejik yönetim ilkeleri ve iç kontrol yönetim sistemini uygulamaya geçirmek.							
PERFORMANS HEDEFİ-1.1.1	2011 yılında iç kontrol standartları konusunda 25 adam/gün saat eğitim verilecek			40,125.72	14,085.11	35.10%	88.89%	
PERFORMANS GÖSTERGELERİ	Eğitim saati (adam/gün saat)	VY	25	25	25		100.00%	
	Katılımcı sayısı (adet)	VY	150	150	100		66.67%	
	Eğitimden memnuniyet (%)	VY	90%	95%	95%		100.00%	
FAALİYET / PROJELER				**KULLANILAN MALİ KAYNAKLAR (2011)**				
1	İç kontrol faaliyeti			40,125.72	14,085.11	35.10%	88.89%	
PERFORMANS HEDEFİ-1.1.2	2011 yılında uygulamaya geçirilen iç kontrol standartlarının etkinliğini artırmaya yönelik rapor, rehber ve tanıtıcı dokümanlar hazırlanacak			16,125.72	14,085.11	87.35%	93.33%	
PERFORMANS GÖSTERGELERİ	İç kontrol eylem planının tamamlanma oranı (%)	VY	65%	85%	92%		100.00%	
	Rehber ve tanıtıcı doküman sayısı (adet)	VY	15	15	12		80.00%	
	Rehber ve dokümanlardan memnuniyet (%)	VY	90%	90%	90%		100.00%	
FAALİYET / PROJELER				**KULLANILAN MALİ KAYNAKLAR (2011)**				
1	İç kontrol faaliyeti			16,125.72	14,085.11	87.35%	93.33%	
PERFORMANS HEDEFİ-1.1.4	2011 yılında iç ve dış paydaş anketleri düzenlenecek			20,125.72	0.00	0.00%	0.00	Anket düzenlenmemiştir.
PERFORMANS GÖSTERGELERİ	Düzenlenen anket sayısı (adet)	2	2	2	0		0.00%	
	Anket katılım sayısı (adet)	800	1000	1100	0		0.00%	
	Ankete katılımda artış oranı (%)	VY	10%	10%	0%		0.00%	
FAALİYET / PROJELER				**KULLANILAN MALİ KAYNAKLAR (2011)**				
1	İç kontrol faaliyeti			20,125.72	0.00	0.00%	0.00%	

STRATEJİ GELİŞTİRME MÜDÜRLÜĞÜ PERFORMANS SONUÇLARI TABLOSU								
BÜTÇE YILI	2011	**GERÇEKLEŞME**		**2011 YILI**				**AÇIKLAMA**
İDARE	Gaziemir Belediyesi Strateji Geliştirme Müdürlüğü			**HEDEF**	**GERÇEKLEŞME**	**GERÇEKLEŞME (%)**		
		2009	**2010**			**MALİ**	**FİZİKİ**	
PERFORMANS HEDEFİ-1.1.5	2011 yılında idarenin yıllık performans programı hazırlanacak			22,125.72	16,692.79	75.45%	100.00%	
PERFORMANS GÖSTERGELERİ	Planlanan Faaliyet ve Projelerin Tamamlanma Oranı (%)	VY	% 80	%85	%85		100.00%	
FAALİYET / PROJELER				**KULLANILAN MALİ KAYNAKLAR (2011)**				
1	Yıllık Performans Programı			22,125.72	16,692.79	75.45%	100.00%	
PERFORMANS HEDEFİ-1.1.6	2011 yılında raporlama sistemi oluşturulacak ve İdare Faaliyet Raporu hazırlanacak			27,125.72	24,421.91	90.03%	100.00%	
PERFORMANS GÖSTERGELERİ	Hazırlanan İdare faaliyet raporu sayısı	1	1	1	1		100.00%	
	Birim faaliyet raporlarının alınma adedi (Aylık)	VY	12	12	12		100.00%	
FAALİYET / PROJELER				KULLANILAN MALİ KAYNAKLAR (2011)				
1	İdare Faaliyet Raporu			27,125.72	24,421.91	90.03%	100.00%	
HEDEF-1.2	2014 yılı sonuna kadar karar alma süreçlerini hızlandıracak ve etkin yönetim ilkesini kurumsallaştıracak nitelikli yönetim bilgi sistemini uygulamaya geçirmek							
PERFORMANS HEDEFİ-1.2.1	2011 yılında Yönetim Bilgi Sisteminin oluşturulmasına yönelik AR-GE faaliyetleri yürütülecek			15,125.72	14,085.11	93.12%	100.00%	
PERFORMANS GÖSTERGELERİ	Yönetim bilgi sistemi yönelik oluşturulan modül sayısı	VY	2	2	2		100.00%	
FAALİYET / PROJELER				KULLANILAN MALİ KAYNAKLAR (2011)				
1	İç kontrol faaliyeti			15,125.72	14,085.11	93.12%	100.00%	
HEDEF-1.3	2014 yılı sonuna kadar Avrupa Birliği veya kalkınma ajanslarından destekli kentin kültürel, ekonomik ve Sosyal kalkınmasına katkı sağlayacak 3 adet projeyi uygulamaya geçirmek							
PERFORMANS HEDEFİ-1.3.1	: 2011 yılında proje ekibinde yer alan personele proje eğitimi verilerek kentin kültürel, ekonomik ve sosyal kalkınmasına katkı sağlayacak 1 projeye hibe kredisi alınması sağlanacak			35,125.72	14,085.11	40.10%	75.00%	İZKA'ya bir adet proje hazırlanıp verilmiştir.
PERFORMANS GÖSTERGELERİ	Eğitim katılımcı sayısı (adet)	VY	5	5	5		100.00%	
	Eğitimden memnuniyet (%)	VY	VY	90%	90%		100.00%	
	Hazırlanan hibe proje sayısı (adet)	VY	VY	1	1		100.00%	
	Alınan AB veya diğer proje sayısı (adet)	VY	VY	1	0		0.00%	
FAALİYET / PROJELER				KULLANILAN MALİ KAYNAKLAR (2011)				
1	Kaynak oluşturma faaliyeti			35,125.72	14,085.11	40.10%	75.00%	
MALİ KAYNAK TOPLAMI				**175,880.04**	**97,455.14**	**60.16%**	**79.60%**	

YAZI İŞLERİ MÜDÜRLÜĞÜ PERFORMANS SONUÇLARI TABLOSU								
BÜTÇE YILI	2011	**GERÇEKLEŞME**		**2011 YILI**				**AÇIKLAMA**
İDARE	Gaziemir Belediyesi Yazı İşleri Müdürlüğü			**HEDEF**	**GERÇEKLEŞME**	**GERÇEKLEŞME (%)**		
		2009	**2010**			**MALİ**	**FİZİKİ**	
AMAÇ-1	Katılımcı, şeffaf, hesap verebilir ve etkin yönetişim anlayışını esas alan kurumsal yapı oluşturmak.							
HEDEF-5	2014 yılı sonuna kadar Kent Konseyinin kent bilinci ve duyarlığının geliştirilmesine yönelik öneri ve projelerinden belediye meclis kararı ile kabul edilenlerin tamamını uygulamaya geçirmek.							
PERFORMANS HEDEFİ-1.4.4	2011 yılında dijital evrak sisteminin kurulmasına yönelik alt yapı çalışmaları yapılacak ve personele eğitim verilecek			36.500,00	31.123,00	85,27%	50,00%	Dijital evrak ve arşiv sisteminin Altyapı çalışmaları tamamlanmış, kurulumu 2012 yılında gerçekleşirilecekktir.
PERFORMANS GÖSTERGELERİ	Dijital evrak sisteminin kurulması (ay)	VY	VY	12			50,00%	
FAALİYET / PROJELER				**KULLANILAN MALİ KAYNAKLAR (2011)**				
1	Arşiv faaliyeti			36.500,00	31.123,00	85,27%	50,00%	
MALİ KAYNAK TOPLAMI				**36.500,00**	**31.123,00**	**85,27%**	**50,00%**	

İNSAN KAYNAKLARI VE EĞİTİM MÜDÜRLÜĞÜ PERFORMANS SONUÇLARI TABLOSU								
BÜTÇE YILI	2011	**GERÇEKLEŞME**		**2011 YILI**				**AÇIKLAMA**
İDARE	Gaziemir Belediyesi İnsan Kaynakları ve Eğitim Müdürlüğü			**HEDEF**	**GERÇEKLEŞME**	**GERÇEKLEŞME (%)**		
		2009	**2010**			**MALİ**	**FİZİKİ**	
AMAÇ-2	Çağın gerektirdiği bilgi ve teknolojileri etkin ve verimli bir şekilde kullanabilen mesleki yetkinliği gelişmiş personel yapısını oluşturmak.							
HEDEF-2.1	2011 yılı sonuna kadar bireysel performans yönetimini uygulamaya geçirmek							
PERFORMANS HEDEFİ-2.1.3	2011 yılında birim organizasyon yapısı içerisinde görev alan personelin göreve ilişkin bireysel performans kriterleri belirlenerek personelin ödüllendirilmesi sağlanacak			52.624,00	48.123,89	91,45%	6,66%	
PERFORMANS GÖSTERGELERİ	Bireysel performans kriteri sayısı (adet)	VY	VY	106	0		0,00%	
	Bireysel performans kriteri uygulama oranı (%)	VY	VY	50%	0%		0,00%	
	Ödüllendirilecek personel sayısı (adet)	VY	VY	15	3		20,00%	
FAALİYET / PROJELER				**KULLANILAN MALİ KAYNAKLAR (2011)**				
1	İnsan Kaynakları Yönetim Faaliyeti			52.624,00	48.123,89	91,45%	6,66	
PERFORMANS HEDEFİ-2.3.1	2011 yılında görev alanlarına ilişkin mesleki yetkinlik kriterleri esas alınarak hizmet içi eğitim analizi yapılacak ve 300 saat eğitim verilecek			81.624,00	70.218,00	86,03%	100,00%	
PERFORMANS GÖSTERGELERİ	Hizmet içi eğitim sayısı (adet)	10	15	25	25		100,00%	
	Hizmet içi eğitimden memnuniyet (%)	VY	80%	100%	98%		99,00%	
	Hizmet içi eğitim alan kişi sayısı (adet)	20	100	100	125		100,00%	
FAALİYET / PROJELER				**KULLANILAN MALİ KAYNAKLAR (2011)**				
1	Eğitim Faaliyeti			81.624,00	70.218,00	86,03%	100,00%	
MALİ KAYNAK TOPLAMI				**134.248,00**	**118.341,89**	**88,15%**	**53,33%**	

BASIN YAYIN VE HALKLA İLİŞKİLER MÜDÜRLÜĞÜ PERFORMANS SONUÇLARI TABLOSU								
BÜTÇE YILI	2011	GERÇEKLEŞME		2011 YILI				AÇIKLAMA
İDARE	Gaziemir Belediyesi Basın Yayın ve Halkla İlişkiler Müdürlüğü			HEDEF	GERÇEKLEŞME	GERÇEKLEŞME (%)		
		2009	2010			MALİ	FİZİKİ	
AMAÇ-1	Katılımcı, şeffaf, hesap verebilir ve etkin yönetişim anlayışını esas alan kurumsal yapı oluşturmak.							
HEDEF-1.1	2014 yılı sonuna kadar, kent konseyinin kent bilinci ve duyarlılığının geliştirilmesine yönelik öneri ve projelerinden belediye meclis kararı ile kabul edilenlerin tamamını uygulamaya geçirmek.							
PERFORMANS HEDEFİ-1.5.1	2011 yılında kent konseyi öneri ve projelerinden uygun bulunacak olanlarının %20'sinin hayata geçirilebilmesi için gerekli girişimler yapılacak			5,688.16	5,894.00	100.00%	93.33%	
PERFORMANS GÖSTERGELERİ	Toplantı sayısı (adet)	5	12	14	14		100.00%	
	Öneri ve proje sayısı (adet)	VY	10	10	10		100.00%	
	Öneri ve projelerin gerçekleşme oranı (%)	VY	20%	20%	80%		80.00%	
FAALİYET / PROJELER				KULLANILAN MALİ KAYNAKLAR (2011)				
1	Kent Konseyi Faaliyeti			5,688.16	5,894.00	100.00%	93.33%	
AMAÇ-4	Sağlıklı ve sürdürülebilir kentleşmenin sağlanmasında hemşehriler ile dayanışma ve işbirliğinin geliştirilmesini esas alan katılımcı ve şeffaf yönetim anlayışını geliştirmek.							
HEDEF-4.1	2014 yılı sonuna kadar, Belediye hizmetlerinin ve faaliyetlerine ilişkin kararların en kısa sürede halka ve ilgili kuruluşlara duyurulmasına yönelik bir sistem kurmak.							
PERFORMANS HEDEFİ-4.1.1	2011 yılında belediye faaliyet ve hizmetlerine ilişkin tüm basılı gazete, küpür, fotoğraflar elektronik ortama aktarılacak ve yazılı ve görsel basında çıkan haberlere ilişkin bilgi bankası oluşturulacak.			15,688.16	21,234.00	100.00%	100.00%	
PERFORMANS GÖSTERGELERİ	İnternet sayfası ziyaretçi sayısı (adet)	25160	Sürece Göre	Sürece Göre	293847		100.00%	
	İnternet sayfası güncelleme sıklığı (Hafta)	Her Hafta	Her Hafta	Her Gün	Her Gün		100.00%	
	İnternet sayfasından memnuniyet (%)	VY	95%	95%	95%		100.00%	
FAALİYET / PROJELER				KULLANILAN MALİ KAYNAKLAR (2011)				
1	Basın Yayın ve Halkla İlişkiler Faaliyeti			15,688.16	21,234.00	100.00%	100.00%	
PERFORMANS HEDEFİ-4.1.2	Gaziemir ilçesini tanıtan kitap, CD vb. gibi tanıtım materyallerinin tasarım,basım ve dağıtımının yapılması sağlanacak			30,688.16	31,458.00	100.00%	77.46%	
PERFORMANS GÖSTERGELERİ	İlçe tanıtımı için basılan kitap sayısı (adet)	1000	1000	1000	0		0.00%	
	İlçe tanıtımı için basılan CD vb.sayısı (adet)	VY	1000	3000	2000		66.67%	
	Talebi karşılama oranı	60%	80%	85%	75%		88.24%	
FAALİYET / PROJELER				KULLANILAN MALİ KAYNAKLAR (2011)				
1	Basın Yayın ve Halkla İlişkiler Faaliyeti			30,688.16	31,458.00	100.00%	77.46%	

BASIN YAYIN VE HALKLA İLİŞKİLER MÜDÜRLÜĞÜ PERFORMANS SONUÇLARI TABLOSU								
BÜTÇE YILI	2011	GERÇEKLEŞME		2011 YILI				AÇIKLAMA
İDARE	Gaziemir Belediyesi Basın Yayın ve Halkla İlişkiler Müdürlüğü			HEDEF	GERÇEKLEŞME	GERÇEKLEŞME (%)		
		2009	2010			MALİ	FİZİKİ	
HEDEF-4.2	2014 yılı sonuna kadar hemşehrilere yönelik hizmetlerin sunulmasında ilçede dayanışma ve katılımı sağlamak, hizmetlerde etkinlik, tasarruf ve verimliliği artırmaya yönelik programları uygulamaya koymak.							
PERFORMANS HEDEFİ-4.2.1	Hemşehrilere yönelik hizmetlerin sunulmasında ilçede dayanışma ve işbirliğini geliştirilecek projeler üretilecek ve uygulamaya geçirilecek			25,688.16	33,388.00	100.00%	100.00%	
PERFORMANS GÖSTERGELERİ	İlçede dayanışma ve işbirliğini geliştirecek projelerin sayısı	VY	VY	3	3		100.00%	
FAALİYET / PROJELER				KULLANILAN MALİ KAYNAKLAR (2011)				
1	Basın Yayın ve Halkla İlişkiler Faaliyeti			25,688.16	33,388.00	100.00%	100.00%	
PERFORMANS HEDEFİ-4.2.2	2011 yılında İlçede dayanışma ve işbirliğinin geliştirilmesine yönelik hemşehrilerin bilinçlenmesini sağlayacak tanıtım faaliyetleri gerçekleştirilecek.			25,688.16	32,123.00	100.00%	100.00%	
PERFORMANS GÖSTERGELERİ	Tanıtım faaliyeti sayısı (adet)	1	2	2	2		100.00%	
	Katılımcı sayısı (adet)	6000	10000	12000	14500		100.00%	
	Katılımcı memnuniyeti (%)	90%	95%	95%	95%		100.00%	
FAALİYET / PROJELER				KULLANILAN MALİ KAYNAKLAR (2011)				
1	Basın Yayın ve Halkla İlişkiler Faaliyeti			25,688.16	32,123.00	100.00%	100.00%	
PERFORMANS HEDEFİ-4.2.3	2011 yılında hizmetlerde, etkinlik, tasarruf ve verimliliği arttırmaya yönelik kamu kuruluşları, sivil toplum örgütleri, sanayici ve iş adamları ile organizayon düzenlenecek			20,688.16	22,799.00	100.00%	100.00%	
PERFORMANS GÖSTERGELERİ	Düzenlenen organizasyon sayısı (adet)	7	5	5	6		100.00%	
	Organizasyona katılan kuruluş vb. sayısı (adet)	65	70	70	85		100.00%	
	Organizasyondan memnuniyet (%)	90%	95%	95%	95%		100.00%	
FAALİYET / PROJELER				KULLANILAN MALİ KAYNAKLAR (2011)				
1	Basın Yayın ve Halkla İlişkiler Faaliyeti			20,688.16	22,799.00	100.00%	100.00%	
PERFORMANS HEDEFİ-4.2.4	İlçede yaşanan güncel sorunların çözümüne yönelik hemşehrilerin ve muhtarların katıldığı toplantıların gerçekleştirilmesi			10,688.16	8,127.00	76.04%	91.67%	
PERFORMANS GÖSTERGELERİ	Hemşeri ve muhtar toplantısı sayısı (adet)	3	3	4	3		75.00%	
	Katılımcı sayısı (adet)	16	16	16	16		100.00%	
	Katılımcı memnuniyeti (%)	95%	99%	99%	100%		100.00%	
FAALİYET / PROJELER				KULLANILAN MALİ KAYNAKLAR (2011)				
1	Basın Yayın ve Halkla İlişkiler Faaliyeti			10,688.16	8,127.00	76.04%	91.67%	

BASIN YAYIN VE HALKLA İLİŞKİLER MÜDÜRLÜĞÜ PERFORMANS SONUÇLARI TABLOSU								
BÜTÇE YILI	2011	**GERÇEKLEŞME**		**2011 YILI**				**AÇIKLAMA**
İDARE	Gaziemir Belediyesi Basın Yayın ve Halkla İlişkiler Müdürlüğü			**HEDEF**	**GERÇEKLEŞME**	**GERÇEKLEŞME (%)**		
		2009	**2010**			**MALİ**	**FİZİKİ**	
PERFORMANS HEDEFİ-4.2.5	2011 yılında İlçede düzenlenecek olan uluslararası ve ulusal etkinliklerin tanıtım faaliyetleri gerçekleştirilecek.			394,992.16	360,456.00	91.26%	100.00%	
PERFORMANS GÖSTERGELERİ	Uluslararası etkinlik sayısı (adet)	1	1	1	1		100.00%	
	Ulusal etkinlik sayısı (adet)	7	7	7	12		100.00%	
	Tanıtımların halka ulaşma oranı (%)	90%	95%	95%	95%		100.00%	
FAALİYET / PROJELER				**KULLANILAN MALİ KAYNAKLAR (2011)**				
1	Basın Yayın ve Halkla İlişkiler Faaliyeti			394,992.16	360,456.00	91.26%	100.00%	
PERFORMANS HEDEFİ-4.2.6	Gerçekleştirilecek faaliyetlere ilişkin (Tanıtım materyalleri, Cd., Video Kamera vb. gibi) kayıt ve dosyalama sistemi oluşturulacak.			5,688.16	5,894.00	100.00%	100.00%	
PERFORMANS GÖSTERGELERİ	Gerçekleştirilen faaliyet sayısı (adet)	300	250	350	400		100.00%	
	Video kayıt süresi (saat)	190	160	Sürece Göre	250		100.00%	
	Çekilen fotoğraf sayısı (adet)	10000	10000	Sürece Göre	25000		100.00%	
FAALİYET / PROJELER				**KULLANILAN MALİ KAYNAKLAR (2011)**				
1	Basın Yayın ve Halkla İlişkiler Faaliyeti			5,688.16	5,894.00	100.00%	100.00%	
PERFORMANS HEDEFİ-4.2.7	Belediye faaliyet ve projelerinin yer aldığı basın yayın materyallerinin (gazete,dergi,...vb. alımı yapılarak kamu kurum ve kuruluşları ile vatandaşlarımıza dağıtımı yapılacak.			17,688.16	25,954.00	100.00%	40.00%	
PERFORMANS GÖSTERGELERİ	Dağıtımı yapılacak gazete sayısı	VY	40000	50,000	40000		80.00%	
	Dağıtımı yapılacak dergi sayısı	190	160	Sürece Göre	0		0.00%	
FAALİYET / PROJELER				KULLANILAN MALİ KAYNAKLAR (2011)				
1	Basın Yayın ve Halkla İlişkiler Faaliyeti			17,688.16	25,954.00	100.00%	40.00%	

BASIN YAYIN VE HALKLA İLİŞKİLER MÜDÜRLÜĞÜ PERFORMANS SONUÇLARI TABLOSU								
BÜTÇE YILI	2011	**GERÇEKLEŞME**		**2011 YILI**				**AÇIKLAMA**
İDARE	Gaziemir Belediyesi Basın Yayın ve Halkla İlişkiler Müdürlüğü			**HEDEF**	**GERÇEKLEŞME**	**GERÇEKLEŞME (%)**		
		2009	**2010**			**MALİ**	**FİZİKİ**	
PERFORMANS HEDEFİ-4.2.8	Belediyemiz hizmetlerinin yorumlanmasına yönelik vatandaşlarımızın istek, öneri ve şikayetlerine ilişkin anket yapılarak sonuçlandırılması sağlanacak			25,688.16				2012 yılına ertelenmiştir.
PERFORMANS GÖSTERGELERİ	İlçemizde yapılacak anket sayısı	1	1	1				
	Katılımcı sayısı	VY	5000	5000				
	Katılımcı Memnuniyeti	VY	90%	90%				
FAALİYET / PROJELER				KULLANILAN MALİ KAYNAKLAR (2011)				
1	Basın Yayın ve Halkla İlişkiler Faaliyeti			25,688.16				
HEDEF-4.3	2014 yılı sonuna kadar Hizmetlerde, etkinlik, tasarruf ve verimliliği arttırmaya yönelik hemşehrilerin Belediye ile olan iletişimini etkinleştirerek, istek, öneri ve şikayetlerin hızlı bir şekilde değerlendirilmesini sağlamak ve cevap verme süresini 3 güne düşürerek vatandaşın memnuniyetini arttırmak.							
PERFORMANS HEDEFİ-4.3.1	Belediye hizmetleri ile ilgili halkı bilinçlendirici nitelikte hizmet rehberi hazırlanacak ve resmi internet adresinde yayınlanacak			5,688.16	5,894.00	100.00%	100.00%	
PERFORMANS GÖSTERGELERİ	Hizmet Rehberinin belediye hizmetlerini kapsama oranı (%)	VY	80%	80%	90%		100.00%	
	İnternette ziyaretçi sayısı (adet)	25160	sürece göre	sürece göre	293847		100.00%	
	Hizmet Rehberinden şikayet sayısı (adet)	VY	sürece göre	sürece göre				
FAALİYET / PROJELER				KULLANILAN MALİ KAYNAKLAR (2011)				
1	Basın Yayın ve Halkla İlişkiler Faaliyeti			5,688.16	5,894.00	100.00%	100.00%	
PERFORMANS HEDEFİ-4.3.2	Vatandaş ve muhtarlardan gelen istek öneri ve şikayetleri izlemeye yönelik kayıt ve dosyalama sistemi oluşturulacak			5,688.16	5,894.00	100.00%	100.00%	
PERFORMANS GÖSTERGELERİ	İstek sayısı (adet)	574	3250	sürece göre	58		100.00%	
	Öneri sayısı (adet)	-	sürece göre	sürece göre			100.00%	
	Şikayet sayısı (adet)	415	3250	3500	2356		100.00%	
	Ortalama cevap verme süresi (gün)	15	7	7	7		100.00%	
FAALİYET / PROJELER				KULLANILAN MALİ KAYNAKLAR (2011)				
1	Basın Yayın ve Halkla İlişkiler Faaliyeti			5,688.16	5,894.00	100.00%	100.00%	
MALİ KAYNAK TOPLAMI				**590,250.08**	**559,115.00**	**94.73%**	**84.80%**	

MALİ HİZMETLER MÜDÜRLÜĞÜ PERFORMANS SONUÇLARI TABLOSU								
BÜTÇE YILI	2011	**GERÇEKLEŞME**		**2011 YILI**				**AÇIKLAMA**
İDARE	Gaziemir Belediyesi Mali Hizmetler Müdürlüğü			**HEDEF**	**GERÇEKLEŞME**	**GERÇEKLEŞME (%)**		
		2009	**2010**			**MALİ**	**FİZİKİ**	
AMAÇ-3	Çağdaş Belediyecilik hizmetlerinin sunumunda mali kaynakları etkin ve verimli kullanarak planlı, kaliteli, optimal maliyetli hizmet üretmek.							
HEDEF-3.1	2014 yılı sonuna kadar belediye vergi gelirlerinin tahsil ve takibini hızlandıracak nitelikte E-Belediye uygulamalarını başlatmak							
PERFORMANS HEDEFİ-3.1.1	2011 Yılında E-Belediye uygulamalarına yönelik yazılım geliştirme çalışmaları yürütülecek			183,553.00	78,765.44	42.91%	100.00%	
PERFORMANS GÖSTERGELERİ	Elektronik ortamda verilen hizmet oranı(modül)	VY	VY	4	4		100.00%	
	Eğitim verilecek personel sayısı	VY	VY	25	25		100.00%	
FAALİYET / PROJELER				**KULLANILAN MALİ KAYNAKLAR (2011)**				
1	Mali hizmetler faaliyeti			183,553.00	78,765.44	42.91%	100.00%	
HEDEF-3.4	2014 yılı sonuna kadar belediye vergi gelirlerinin tahakkuk Tahsilat oranını %85 düzeyine çıkarmak.							
PERFORMANS HEDEFİ-3.4.1	2011 yılında tahsil edilemeyen belediye vergi gelirlerinin tahsilatına yönelik takip işlemleri yapılarak tahsilat oranı artırılacaktır.			183,553.00	78,765.44	42.91%	39%	
PERFORMANS GÖSTERGELERİ	Vergi Gelirlerinin Tahakkuk, Tahsilat Oranı (%)	70%	85%	%85	33.00%		39%	
FAALİYET / PROJELER				**KULLANILAN MALİ KAYNAKLAR (2011)**				
1	Mali hizmetler faaliyeti			183,553.00	78,765.44		39%	

MALİ HİZMETLER MÜDÜRLÜĞÜ PERFORMANS SONUÇLARI TABLOSU								
BÜTÇE YILI	2011	**GERÇEKLEŞME**		**2011 YILI**				**AÇIKLAMA**
İDARE	Gaziemir Belediyesi Mali Hizmetler Müdürlüğü			**HEDEF**	**GERÇEKLEŞME**	**GERÇEKLEŞME (%)**		
		2009	**2010**			**MALİ**	**FİZİKİ**	
PERFORMANS HEDEFİ-3.4.2	2011 yılında belediye vergi gelirlerinin tahakkuk tahsilat oranı %90'a çıkarılacak			183,553.00	78,765.44	42.91%	93.09%	
PERFORMANS GÖSTERGELERİ	Gelir tahakkuk miktarı (TL)	13,566,496.00	15,418,271.00	18,413,985.20	18,172,097.84 TL		98.69%	
	Gelir tahsilat miktarı (TL)	8,499,564.00	11,563,703.00	16,572,586.68	14,829,915.80 TL		89.48%	
	Tahakkuk tahsilat oranı (%)	63%	75%	90%	82%		91.11%	
FAALİYET / PROJELER				**KULLANILAN MALİ KAYNAKLAR (2011)**				
1	Mali hizmetler faaliyeti			183,553.00	78,765.44	42.91%	93.09%	
HEDEF-3.5	2014 yılı sonuna kadar uluslar arası bütçeleme ve muhasebe standartlarına uygun açık, anlaşılabilir, karşılaştırılabilir bir raporlama sistemi kurmak.							
PERFORMANS HEDEFİ-3.5.2	2011 Yönetim Bilgi Sistemi kapsamında E-Bütçe işlemleri modülü, Harcama Takip Modülü ve Kesin Hesap Modülü, Taşınır Kayıt ve Takip Modülleri uygulamaya geçirilecek.			183,553.00	78,765.44	42.91%	100.00%	
PERFORMANS GÖSTERGELERİ	Kurulacak modül sayısı	VY	VY	4	4		100.00%	
	Eğitim verilecek kişi sayısı	VY	VY	25	25		100.00%	
FAALİYET / PROJELER				**KULLANILAN MALİ KAYNAKLAR (2011)**				
1	Mali hizmetler faaliyeti			183,553.00	78,765.44	42.91%	100.00%	
MALİ KAYNAK TOPLAMI				**734,212.00**	**315,061.76**	**42.91%**	**83.02%**	

BİLGİ İŞLEM MÜDÜRLÜĞÜ PERFORMANS SONUÇLARI TABLOSU								
BÜTÇE YILI	2011	GERÇEKLEŞME		2011 YILI				AÇIKLAMA
İDARE	Gaziemir Belediyesi Bilgi İşlem Müdürlüğü			HEDEF	GERÇEKLEŞME	GERÇEKLEŞME (%)		
		2009	2010			MALİ	FİZİKİ	
AMAÇ-3	Çağdaş Belediyecilik hizmetlerinin sunumunda mali kaynakları etkin ve verimli kullanarak planlı, kaliteli, optimal maliyetli hizmet üretmek.							
HEDEF-3.1	2014 yılı sonuna kadar belediye vergi gelirlerinin tahsil ve takibini hızlandıracak nitelikte E-Belediye uygulamalarını başlatmak							
PERFORMANS HEDEFİ-3.1.1	2011 Yılında E-Belediye uygulamalarına yönelik yazılım geliştirme çalışmaları yürütülecek			151,200.00	155,634.11	102.93%	100.00%	
PERFORMANS GÖSTERGELERİ	Elektronik ortamda verilen hizmet oranı (modül)	VY	VY	4	4		100.00%	
	Eğitim verilecek personel sayısı	VY	VY	25	25		100.00%	
FAALİYET / PROJELER				KULLANILAN MALİ KAYNAKLAR (2011)				
1	Bilgi işlem faaliyeti			151,200.00	155,634.11	102.93%	100.00%	
HEDEF-3.5	2014 yılı sonuna kadar uluslar arası bütçeleme ve muhasebe standartlarına uygun açık, anlaşılabilir, karşılaştırılabilir bir raporlama sistemi kurmak.							
PERFORMANS HEDEFİ-3.5.2	2011 Yönetim Bilgi Sistemi kapsamında E-Bütçe işlemleri modülü, Harcama Takip Modülü ve Kesin Hesap Modülü, Taşınır Kayıt ve Takip Modülleri uygulamaya geçirilecek.			26,200.00	28,736.00	100.00%	100.00%	
PERFORMANS GÖSTERGELERİ	Kurulacak modül sayısı	VY	VY	4	4		100.00%	
	Eğitim verilecek kişi sayısı	VY	VY	25	25		100.00%	
FAALİYET / PROJELER				KULLANILAN MALİ KAYNAKLAR (2011)				
1	Bilgi işlem faaliyeti			26.200,00	28,736.00	100.00%	100.00%	
AMAÇ-5	Çağdaş belediyecilik hizmetlerinin sunumunda etkinliği ve verimliliği arttıracak nitelikte planlı, kaliteli, optimal maliyetli hizmet üretimi ve denetimini gerçekleştirecek sistem geliştirmek ve bilimselliği desteklemek.							
HEDEF-5.2	2014 yılı sonuna kadar hızlı, kolay, şeffaf, ekonomik, güvenilir ve her yerden erişilebilir e-belediye uygulamalarını hizmete sunarak vatandaş memnuniyetini %90 oranına çıkarmak.							
PERFORMANS HEDEFİ-5.2.1	2011 Yılında kurum içi ve kurumlar arası iletişimin hızlı ve güvenilir nitelikte olmasını sağlayacak teknolojik altyapıyı kurmak.			106,200.00	90,274.65	85.00%	100.00%	
PERFORMANS GÖSTERGELERİ	Bilgisayar Sayısı (Adet)	187	224	240	254		100.00%	
	İnternet Erişim Hızı (MBPS)	1096/1024	8Mbit	8 Mbit	8 Mbit		100.00%	
FAALİYET / PROJELER				KULLANILAN MALİ KAYNAKLAR (2011)				
1	Bilgi işlem faaliyeti			106,200.00	90,274.65	85.00%	100.00%	
PERFORMANS HEDEFİ-5.2.2	2011 yılında İzmir Büyükşehir Belediyesinin koordinasyonunda Coğrafi Kent bilgi sistemini kurarak belediye hizmetlerinde kolaylık ve hızlılık sağlamak üzere işlemlerin elektronik ortamda yapılması sağlanacak.			26,200.00	28,736.00	100.00%	100.00%	
PERFORMANS GÖSTERGELERİ	Coğrafi Bilgi sistemi sunulan hizmet sayısı (Adet)	VY	6	6	6		100.00%	
	CBS Bilgi sayısı (Adet)	187	210	240	240		100.00%	
	CBS kullanıcı birim sayısı (Adet)	VY	6	6	6		100.00%	
FAALİYET / PROJELER				KULLANILAN MALİ KAYNAKLAR (2011)				
1	Bilgi işlem faaliyeti			26,200.00	28,736.00	100.00%	100.00%	
MALİ KAYNAK TOPLAMI				309,800.00	303,380.76	97.93%	100.00%	

TEMİZLİK İŞLERİ MÜDÜRLÜĞÜ PERFORMANS SONUÇLARI TABLOSU								
BÜTÇE YILI	2011	**GERÇEKLEŞME**		**2011 YILI**				**AÇIKLAMA**
İDARE	Gaziemir Belediyesi Temizlik İşleri Müdürlüğü			**HEDEF**	**GERÇEKLEŞME**	**GERÇEKLEŞME (%)**		
		2009	**2010**			**MALİ**	**FİZİKİ**	
AMAÇ-6	Sağlıklı ve sürdürülebilir kentleşmenin sağlanmasında kentin doğal ve yerel güzelliğini bozmadan yapılacak düzenlemelerle çevreyi korumak ve hemşerilerin çevre bilincini geliştirmek.							
HEDEF-6.2	2014 yılı sonuna kadar Sağlıklı ve sürdürülebilir kentleşmenin sağlanmasına yönelik alınacak olan önleyici tedbirler ile çevrenin tahribatını önleyerek halkın memnuniyetini % 90'a çıkarmak.							
PERFORMANS HEDEFİ-6.2.2	2011 yılında insan yoğunluğunun olduğu noktalar tespit edilip, Cam, Plastik, Kâğıt, Teneke, Pil, Elektronik Eşya ve Atık Yağların atılmasına yönelik Kumbara yerleştirilerek %10 geri dönüşüm sağlanacak			70,923.00	75,912.00	100.00%	80.06%	
PERFORMANS GÖSTERGELERİ	Kumbara sayısı (adet)	VY	130	450	600		100.00%	
	Toplanan cam, plastik, kağıt, teneke, pil, elektronik eşya ve atık yağ miktarı (ton)	VY	5000	6000	5410		90.17%	
	Geri dönüşüm oranı (%)	VY	15%	20%	10%		50.00%	
FAALİYET / PROJELER				**KULLANILAN MALİ KAYNAKLAR (2011)**				
1	Temizlik faaliyeti			70,923.00	75,912.00	100.00%	80.06%	
PERFORMANS HEDEFİ-6.2.3	2011 yılında mahallelerde bulunan çöp konteynerlerinin bakım, onarımları yapılacak			90,923.00	80,799.00	88.87%	100.00%	
PERFORMANS GÖSTERGELERİ	Bakım ve Onarımı Yapılacak Konteyner sayısı (adet)	2400	2700	2800	2800		100.00%	
FAALİYET / PROJELER				**KULLANILAN MALİ KAYNAKLAR (2011)**				
1	Temizlik faaliyeti			90,923.00	80,799.00	88.87%	100.00%	
PERFORMANS HEDEFİ-6.2.4	2011 yılında cadde ve sokakların insan yoğunluğuna bağlı olarak, mevcutta yer alan çöp konteynerlerinin kapasiteleri %5 artırılacak			90,923.00	75,912.00	83.49%	99.20%	
PERFORMANS GÖSTERGELERİ	Konteyner sayısı (adet)	2400	2700	2800	2800		100.00%	
	Toplanan Çöp Miktarı (ton)	29000	40000	50000	49200		98.40%	
FAALİYET / PROJELER				**KULLANILAN MALİ KAYNAKLAR (2011)**				
1	Temizlik faaliyeti			90,923.00	75,912.00	83.49%	99.20%	
PERFORMANS HEDEFİ-6.2.5	2011 yılında Evsel Atıkların toplanması taşınması, cadde, sokak ve pazaryerlerinin süpürülmesi, yıkanması ve dezenfekte edilmesi çerçevesinde 50.000 ton çöp toplanarak sağlıklı bir çevre oluşturulması sağlanacak			3,820,923.00	4,056,545.00	100.00%	99.47%	
PERFORMANS GÖSTERGELERİ	Toplanan çöp miktarı (ton)	29000	40000	50000	49200		98.40%	
	Konteyner sayısı (adet)	2400	2700	2800	2800		100.00%	
	Çöp toplama hizmetinden memnuniyet (%)	95%	99%	99%	99%		100.00%	
	Şikayet sayısı (adet)	220	150	-	-		VY	
FAALİYET / PROJELER				**KULLANILAN MALİ KAYNAKLAR (2011)**				
1	Temizlik faaliyeti			3,820,923.00	4,056,545.00	100.00%	99.47%	

TEMİZLİK İŞLERİ MÜDÜRLÜĞÜ PERFORMANS SONUÇLARI TABLOSU								
BÜTÇE YILI	2011	GERÇEKLEŞME		2011 YILI				AÇIKLAMA
İDARE	Gaziemir Belediyesi Temizlik İşleri Müdürlüğü			HEDEF	GERÇEKLEŞME	GERÇEKLEŞME (%)		
		2009	2010			MALİ	FİZİKİ	
PERFORMANS HEDEFİ-6.2.6	2011 yılında okul, ibadet yerleri, yaşlı ve özürlülere yönelik genel temizlik hizmetleri yürütülerek memnuniyet düzeyi % 99'a çıkarılacaktır.			70,923.00	75,912.00	100.00%	100.00%	
PERFORMANS GÖSTERGELERİ	Temizlenen yer sayısı (adet)	47	47	50	98		100.00%	
	Temizlik hizmetinden memnuniyet (%)	90%	95%	99%	99%		100.00%	
FAALİYET / PROJELER				KULLANILAN MALİ KAYNAKLAR (2011)				
1	Temizlik faaliyeti			70,923.00	75,912.00	100.00%	100.00%	
PERFORMANS HEDEFİ-6.2.7	2011 yılında doğalgazın yaygın olduğu ana arterlerde katı atıkların bertaraf edilmesine yönelik poşetleme sistemine geçilerek atıkların %25'inin bu yöntemle toplanması sağlanacak			70,923.00	75,912.00	100.00%	59.62%	
PERFORMANS GÖSTERGELERİ	Dağıtılan poşet sayısı (adet)	VY	1000	6000	0		0.00%	
	Poşet sistemi ile toplanan çöp miktarı (ton)	VY	12000	13200	13050		98.86%	
	Poşetle toplanan çöp miktarında artış oranı (%)	VY	20	10	8		80.00%	
FAALİYET / PROJELER				KULLANILAN MALİ KAYNAKLAR (2011)				
1	Temizlik faaliyeti			70,923.00	75,912.00	100.00%	59.62%	
PERFORMANS HEDEFİ-6.2.9	2011 yılında insan yoğunluğunun çok olduğu pilot bölgelerde çöp konteynerların yer altına alınması sağlanacaktır.			370,923.00				Proje iptal edilmiştir.
PERFORMANS GÖSTERGELERİ	Yer altına alınacak konteyner sayısı	VY	VY	70				
	Uygulama yapılacak cadde sayısı	VY	VY	5				
	Uygulamadan memnuniyet oranı	VY	VY	90%				
FAALİYET / PROJELER				KULLANILAN MALİ KAYNAKLAR (2011)				
1	Temizlik faaliyeti			370,923.00				
MALİ KAYNAK TOPLAMI				4,586,461.00	4,440,992.00	96.83%	89.72%	

ZABITA MÜDÜRLÜĞÜ PERFORMANS SONUÇLARI TABLOSU								
BÜTÇE YILI	2011	**GERÇEKLEŞME**		**2011 YILI**				**AÇIKLAMA**
İDARE	Gaziemir Belediyesi Zabıta Müdürlüğü			**HEDEF**	**GERÇEKLEŞME**	**GERÇEKLEŞME (%)**		
		2009	**2010**			**MALİ**	**FİZİKİ**	
AMAÇ-11	Gaziemir ilçesine ve halka karşı işlenen suçlara ilişkin alınacak olan önleyici tedbirler ile Gaziemir ilçesini, hemşerilerine huzur, güven, umut veren ve medeni ihtiyaçların karşılanabildiği, yaşam kalitesi yüksek bir kent kılmak							
HEDEF-11.2	Ticari alandaki gelişmeleri göz önünde bulundurarak 2014 yılı sonuna kadar ruhsatsız işyerlerinin tamamının çevre ve toplum sağlığı açısından mevzuatlara uygun hale getirilmesini sağlayarak ruhsatlandırmak							
PERFORMANS HEDEFİ-11.2.2	2011 yılında ruhsatsız işyerleri tespit edilecek ve ruhsatlandırılabilecek işyerleri ile ilgili çevre ve toplum sağlığı açısından eksikliklerin giderilmesi sağlanarak 400 işyerine ruhsat verilecek			478,000.00	524,637.00	100.00%	98.68%	
PERFORMANS GÖSTERGELERİ	Verilen ruhsat sayısı (adet)	240	400	400	639		100.00%	
	Ruhsatsız çalıştığı tespit edilen iş yeri sayısı (adet)	40	20	60	254		100.00%	
	Ruhsatlandırma hizmetinden memnuniyet (%)	80%	85%	95%	90%		94.74%	
	Ortalama ruhsat verme süresi (gün)	5	5	5	5		100.00%	
FAALİYET / PROJELER				**KULLANILAN MALİ KAYNAKLAR (2011)**				
1	Ruhsatlandırma faaliyeti			478,000.00	524,637.00	100.00%	98.68%	
PERFORMANS HEDEFİ-11.2.5	2011 yılında gayri sıhhi – sıhhi müesseseler, umuma açık istirahat ve eğlence yerleri ile Hafta Tatiline tabi olan işyerlerinin ruhsatlı olup olmadığını tespit etme çerçevesinde 750 denetim gerçekleştirilecek			478,000.00	524,637.00	100.00%	100.00%	
PERFORMANS GÖSTERGELERİ	Denetim sayısı (adet)	650	750	750	1300		100.00%	
	Denetimden şikayet sayısı (adet)	VY	-	-	-		VY	
	Ruhsatsız çalışma oranında azalma (%)	VY	VY	10%	15%		100.00%	
FAALİYET / PROJELER				**KULLANILAN MALİ KAYNAKLAR (2011)**				
1	Denetim faaliyeti			478,000.00	524,637.00	100.00%	100.00%	
MALİ KAYNAK TOPLAMI				**956,000.00**	**1,049,274.00**	**100.00%**	**99.34%**	

İMAR VE ŞEHİRCİLİK MÜDÜRLÜĞÜ PERFORMANS SONUÇLARI TABLOSU

BÜTÇE YILI	2011	GERÇEKLEŞME		2011 YILI				AÇIKLAMA
İDARE	Gaziemir Belediyesi İmar ve Şehircilik Müdürlüğü			HEDEF	GERÇEKLEŞME	GERÇEKLEŞME (%)		
		2009	2010			MALİ	FİZİKİ	
AMAÇ-13	Gaziemir ilçesinin Tarihi-kültürel zenginliklerini koruyarak yapılaşmasını ve gelişmesini sağlamak.							
HEDEF-13.2	2014 yılı sonuna kadar ilçenin imar planlarına uygunluk düzeyini % 70'e çıkarmak							
PERFORMANS HEDEFİ-13.2.1	1/5000'lik nazım imar planının onaylanmasını müteakip, 1/1000'lik uygulama imar planları yapılacak			40,494.07	13,314.00	32.88%		1/5000 Nazım İmar Palnı Revizyonu İ.B.B Meclisince Onaylanmamıştır.
PERFORMANS GÖSTERGELERİ	1/5000 revizyon nazım imar planının onaylanmasına müteakip 1 yıl içinde Gaziemir 1/1000 uygulama imar planının sayısallaştırılarak 1/1000 öneri imar planının hazırlanması hedeflenmektedir.							
FAALİYET / PROJELER				KULLANILAN MALİ KAYNAKLAR (2011)				
1	Planlama faaliyeti			40,494.07	13,314.00	32.88%		
PERFORMANS HEDEFİ-13.2.3	Ruhsata aykırı olarak yapılmakta olduğu tespit edilen yapılar hakkında yasal işlemler başlatılacak.			25,494.07	13,314.00	52.22%	100.00%	
PERFORMANS GÖSTERGELERİ	Tutulan Yapı Tatil zaptı sayısı (adet)	328	25	165	490		100.00%	
	Değerlendirilen şikayet sayısı (adet)	VY	VY	40	92		100.00%	
	Zabıta Md.'den gelen tespit sayısı (adet)	VY	VY	25	122		100.00%	
FAALİYET / PROJELER				KULLANILAN MALİ KAYNAKLAR (2011)				
1	Yapı kontrol faaliyeti			25,494.07	13,314.00	52.22%	100.00%	
PERFORMANS HEDEFİ-13.2.4	Ruhsat verilen inşaatların uygulama projelerine uygunlukları denetlenecek			25,494.07	13,314.00	52.22%	100.00%	
PERFORMANS GÖSTERGELERİ	Düzenlenen yapı ruhsatı sayısı (adet)	268	201	200	285		100.00%	
	Düzenlenen Hakediş sayısı (adet)	649	478	500	830		100.00%	
	Düzenlenen yapı kullanma izin belgesi sayısı (adet)	1170	904	600	1177		100.00%	
FAALİYET / PROJELER				KULLANILAN MALİ KAYNAKLAR (2011)				
1	Ruhsatlandırma faaliyeti			25,494.07	13,314.00	52.22%	100.00%	
PERFORMANS HEDEFİ-13.2.5	2011 yılında Gaziemir İlçe sınırında T.C.D.D. yollarına ait demiryolu alanında mülkiyet ve plan uyuşmazlığını giderme yönünde 1/1000 ölçekli imar planı değişikliği yapılacak.			25,494.07	13,314.00	52.22%		
PERFORMANS GÖSTERGELERİ	1/ 5000 revizyon nazım imar planının onaylanmasına müteakip 1 yıl içinde Gaziemir revizyon 1/1000 uygulama imar planının planlama birimince hazırlanarak belediye meclisince onaylanması hedeflenmektedir.							T.C.D.D'nin Demiryollarına ilişkin projeleri tamamlanarak iletilmesi durumunda hazırlanabilecektir.
FAALİYET / PROJELER				KULLANILAN MALİ KAYNAKLAR (2011)				
1	Planlama faaliyeti			25,494.07	13,314.00	52.22%		

İMAR VE ŞEHİRCİLİK MÜDÜRLÜĞÜ PERFORMANS SONUÇLARI TABLOSU								
BÜTÇE YILI	2011	**GERÇEKLEŞME**		**2011 YILI**				**AÇIKLAMA**
İDARE	Gaziemir Belediyesi İmar ve Şehircilik Müdürlüğü			**HEDEF**	**GERÇEKLEŞME**	**GERÇEKLEŞME (%)**		
		2009	**2010**			**MALİ**	**FİZİKİ**	
PERFORMANS HEDEFİ-13.2.6	2011 yılında Gaziemir 1/1000 ölçekli imar planında konut dışı kentsel çalışma alanına dönüşüm amaçlı revizyon imar planı yapılacak			25,494.07	13,314.00	52.22%		!/5000 Nazım İmar Planı revizyonu ve İmar Planına esas Jeolojik Etüd raporu tamamlanınca faaaliyet gerçekleşecektir.
PERFORMANS GÖSTERGELERİ	1/ 5000 revizyon nazım imar planının onaylanmasına müteakip 1 yıl içinde Gaziemir revizyon 1/1000 uygulama imar planının planlama birimince hazırlanarak belediye meclisince onaylanması hedeflenmektedir.							
FAALİYET / PROJELER				**KULLANILAN MALİ KAYNAKLAR (2011)**				
1	Planlama faaliyeti			25,494.07	13,314.00	52.22%		
AMAÇ-14	Şehir güzelliğini sanata dönüştürebilecek yaratıcı projelerle kentsel tasarım ve dönüşümleri gerçekleştirerek planlı ve sürdürülebilir kentleşmeyi sağlamak.							
HEDEF-14.4	2014 Yılı sonuna kadar Aktepe ve Emrez mahallelerinde Kentsel dönüşümü gerçekleştirerek düzenli yaşam alanları oluşturmak							
PERFORMANS HEDEFİ-14.4.1	2011 yılında Aktepe ve Emrez mahallelerinde yapılacak olan kentsel dönüşüm çalışmaları kapsamında planlama çalışmaları tamamlanacak			245,494.07	13,314.00	5.42%		Bakanlar Kurulu İlanından Sonra İ.B.B Kentsel Dönüşüm Müdürlüğü İle Koordineli olarak Plan Çalışmaları Yürütülecektir.
PERFORMANS GÖSTERGELERİ	Protokolün onaylanmasına müteakip, 250 iş günü içinde imar planlarının tamamlanması hedeflenmektedir.							
FAALİYET / PROJELER				**KULLANILAN MALİ KAYNAKLAR (2011)**				
1	Planlama Faaliyeti			245,494.07	13,314.00	5.42%		
HEDEF-14.5	2014 yılı sonuna kadar Gaziemir ilçesinde bulunan kaçak yapıların %10'unu tasfiye etmek.							
PERFORMANS HEDEFİ-14.5.1	2011 yılında Gaziemir ilçesinde kaçak yapıların taraması yapılacak ve envanter güncellenecek			25,494.07	13,314.00	52.22%	50.00%	
PERFORMANS GÖSTERGELERİ	Tespit edilen kaçak yapı sayısı (adet)	256	293	100	490		100.00%	
	Kaçak yapılaşmada azalma oranı (%)	VY	VY	20	0		0.00%	
FAALİYET / PROJELER				**KULLANILAN MALİ KAYNAKLAR (2011)**				
1	Planlama Faaliyeti			25,494.07	13,314.00	52.22%	50.00%	
MALİ KAYNAK TOPLAMI				**413,458.49**	**93,198.00**	**42.77%**	**83.33%**	

SAĞLIK İŞLERİ MÜDÜRLÜĞÜ PERFORMANS SONUÇLARI TABLOSU								
BÜTÇE YILI	2011	**GERÇEKLEŞME**		**2011 YILI**				**AÇIKLAMA**
İDARE	Gaziemir Belediyesi Sağlık İşleri Müdürlüğü	**2009**	**2010**	**HEDEF**	**GERÇEKLEŞME**	**GERÇEKLEŞME (%)** **MALİ**	**FİZİKİ**	
AMAÇ-7	Önleyici ve Koruyucu sağlık hizmetleri ile Gaziemir halkının bedensel ve ruhsal yaşam kalitesini arttırmak, sağlıklı ve bilinçli nesillerin yetişmesini sağlamak.							
HEDEF-7.1	2014 yılı sonuna kadar önleyici ve koruyucu sağlık hizmetleri verilen kişi sayısını %25 düzeyine çıkarmak							
PERFORMANS HEDEFİ-7.1.1.	2011 yılında idrar, kan grubu, şeker, kolesterol, trigliserit, gebelik vb. testlerin yapılabilmesi için laboratuvar ortamı hazırlanacak ve 500 kişiye hizmet verilecek			120,709.00	54,719.00	45.33%	100.00%	
PERFORMANS GÖSTERGELERİ	Tahlil hizmeti verilen kişi sayısı (adet)	150	200	500	2175		100.00	
	Tahlil hizmetinden memnuniyet (%)	VY	99	99	99		100.00	
	Tahlil hizmetinden şikayet sayısı (adet)	VY	VY	0	0		VY	
FAALİYET / PROJELER				**KULLANILAN MALİ KAYNAKLAR (2011)**				
1	Sağlık hizmeti faaliyeti			120,709.00	54,719.00	45.33%	100.00%	
PERFORMANS HEDEFİ-7.1.2	2011 yılında hastalıkların erken teşhis edilmesine yönelik genel sağlık taraması yapılacak.			45,709.00	77,821.00	100.00%	100.00%	
PERFORMANS GÖSTERGELERİ	Genel sağlık tarama sayısı (adet)	1	2	5	5		100.00%	
	Genel sağlık taramasına katılan kişi sayısı (adet)	113	1000	1500	1500		100.00%	
	Genel sağlık taramasından memnuniyet (%)	80	95%	95	95		100.00%	
	Genel sağlık taramasında tespit edilen hastalık sayısı (adet)	38	Sürece göre	Sürece göre	Sürece göre			
FAALİYET / PROJELER				**KULLANILAN MALİ KAYNAKLAR (2011)**				
1	Sağlık hizmeti faaliyeti			45,709.00	77,821.00	100.00%	100.00%	
PERFORMANS HEDEFİ-7.1.3	2011 yılında göz, meme, kadın hastalıkları ve doğum, bulaşıcı hastalıklar, kanser vb. hastalıkların erken teşhis edilmesine yönelik halkın bilinçlendirilmesine yönelik eğitim seminerleri düzenlenecek.			20,709.00	22,479.00	100.00%	100.00%	
PERFORMANS GÖSTERGELERİ	Genel sağlık tarama sayısı (adet)	1	2	5	6		100.00%	
	Genel sağlık taramasına katılan kişi sayısı (adet)	113	1000	1500	2012		100.00%	
	Genel sağlık taramasından memnuniyet (%)	80	95%	95	95		100.00%	
							VY	
FAALİYET / PROJELER				**KULLANILAN MALİ KAYNAKLAR (2011)**				
1	Sağlık hizmeti faaliyeti			20,709.00	22,479.00	100.00%	100.00%	

SAĞLIK İŞLERİ MÜDÜRLÜĞÜ PERFORMANS SONUÇLARI TABLOSU								
BÜTÇE YILI	2011	**GERÇEKLEŞME**		**2011 YILI**				**AÇIKLAMA**
İDARE	Gaziemir Belediyesi Sağlık İşleri Müdürlüğü			**HEDEF**	**GERÇEKLEŞME**	**GERÇEKLEŞME (%)**		
		2009	**2010**			**MALİ**	**FİZİKİ**	
PERFORMANS HEDEFİ-7.1.6	2011 yılında acil yardım veya hasta nakline yönelik ambulans hizmeti verilerek hastaların tedavi kurumlarına ulaştırılması sağlanacak			170,709.00	179,129.00	100.00%	100.00%	
PERFORMANS GÖSTERGELERİ	Hizmet verilen kişi sayısı (adet)	471	talebe göre	talebe göre	1244		100.00%	
	Hizmetten memnuniyet (%)	99	99	99	99		100.00%	
FAALİYET / PROJELER				**KULLANILAN MALİ KAYNAKLAR (2011)**				
1	Sağlık hizmeti faaliyeti			170,709.00	179,129.00	100.00%	100.00%	
HEDEF-7.2	2014 Yılı sonuna kadar Korunmasız ve dezavantajlı kişilerin % 80'sine sağlık hizmetleri sunmak.							
PERFORMANS HEDEFİ-7.2.1.	2011 yılında sosyal yönden dezavantajlı vatandaşlar tespiti ve kayıt altına alınması sağlanacak			55,709.00	22,479.00	40.35%	100.00%	
PERFORMANS GÖSTERGELERİ	Tespiti yapılan sosyal yönden dezavantajlı kişi sayısı (adet)	VY	Tespite göre	Tespite Göre	598		100.00%	
	Yardım alan kişi sayısı (adet)	VY	Tespite göre	Tespite Göre	1216		100.00%	
	Yardımlardan memnuniyet (%)	VY	99	99	100		100.00%	
FAALİYET / PROJELER				**KULLANILAN MALİ KAYNAKLAR (2011)**				
1	Sağlık hizmeti faaliyeti			55,709.00	22,479.00	40.35%	100.00%	
PERFORMANS HEDEFİ-7.2.2	2011 yılında sosyal yönden dezavantajlı bireylerden evde tedavi görmesi gerekenler kayıt altına alınacak ve onlara evde sağlık hizmeti sunulacak.			285,709.00	179,129.00	62.70%	100.00%	
PERFORMANS GÖSTERGELERİ	Tespiti yapılan sosyal yönden dezavantajlı kişi sayısı (adet)	VY	VY	Tespite Göre	598		100.00%	
	Yardım alan kişi sayısı (adet)	VY	VY	Tespite Göre	1216		100.00%	
	Yardımlardan memnuniyet (%)	VY	VY	99	100		100.00%	
FAALİYET / PROJELER				**KULLANILAN MALİ KAYNAKLAR (2011)**				
1	Sağlık hizmeti faaliyeti			285,709.00	179,129.00	62.70%	100.00%	

SAĞLIK İŞLERİ MÜDÜRLÜĞÜ PERFORMANS SONUÇLARI TABLOSU								
BÜTÇE YILI	2011	**GERÇEKLEŞME**		**2011 YILI**				**AÇIKLAMA**
İDARE	Gaziemir Belediyesi Sağlık İşleri Müdürlüğü	**2009**	**2010**	**HEDEF**	**GERÇEKLEŞME**	**GERÇEKLEŞME (%) MALİ**	**GERÇEKLEŞME (%) FİZİKİ**	
AMAÇ-8	Çevre sağlığının ve düzeninin korunmasına yönelik önleyici ve koruyucu hizmetler ile Gaziemir ilçesini, hemşerilerine huzur ve güven veren yaşam kalitesi yüksek bir kent kılmak							
HEDEF-8.1	2014 yılı sonuna kadar Haşerelerin üreme ve beslenme alanlarında etkin mücadele çalışmalarını sürdürerek Vatandaş memnuniyetini %90'a çıkarmak.							
PERFORMANS HEDEFİ-8.1.1.	2011 yılında mücavir alan içerisinde yer alan Sivrisinek ve diğer haşerelerin üremesine zemin hazırlayan durgun su kaynaklarında Larva ve yetişkin formunda ki sivrisinekler ile mücadeleye yönelik İzmir Büyükşehir Belediyesinin koordinasyonunda ilaçlama çalışmaları yapılarak şikayet sayısı %20 azaltılacak			20,709.00	22,479.00	100.00%	100.00%	İlaçlama çalışmları İ.B.B ile koordineli olarak gerçekleştirilmektedir.
PERFORMANS GÖSTERGELERİ	Kullanılan ilaç miktarı	1072 Lt.	670 Lt.	İ.B.B tarafından	İ.B.B tarafından			
	İlaçlama hizmetinden memnuniyet (%)	80%	75%	90%	VY			
	İlaçlama hizmetinden şikayet sayısı (adet)	200	180	Sürece göre	VY			
	İlaçlama hizmetinden şikayetlerde azalma oranı (%)	VY	20	20	VY			
FAALİYET / PROJELER				**KULLANILAN MALİ KAYNAKLAR (2011)**				
1	Vektörlerle mücadele faaliyeti			20,709.00	22,479.00	100.00%	100.00%	
PERFORMANS HEDEFİ-8.1.2	2011 yılında zararlı canlılar ile mücadele konusunda halkın bilinçlendirilmesine yönelik ilköğretim çağındaki çocukları kapsayacak nitelikte 4 eğitim programı düzenlenecek			20,709.00	22,479.00	100.00%	44.67%	
PERFORMANS GÖSTERGELERİ	Eğitim sayısı	VY	4	4	1		25.00%	
	Eğitim verilen öğrenci sayısı (adet)	VY	500	500	45		9.00%	
	Eğitimden memnuniyet (%)	VY	90	90	90		100.00%	
FAALİYET / PROJELER				**KULLANILAN MALİ KAYNAKLAR (2011)**				
1	Eğitim faaliyeti			20,709.00	22,479.00	100.00%	44.67%	
PERFORMANS HEDEFİ-8.1.5	2011 yılında başıboş hayvanlar ve zararlı canlı mücadelesinin etkinleştirilmesine ve müdahale sürecinin hızlandırılmasına yönelik kurulan ALOVET hattı ile 500 başvuruya cevap verilmesi sağlanacak			20,709.00	22,479.00	100.00%	100.00%	
PERFORMANS GÖSTERGELERİ	ALOVET başvuru sayısı (adet)	VY	300	500	1012		100.00%	
	ALOVET hizmetinden memnuniyet (%)	VY	95	95	95		100.00%	
FAALİYET / PROJELER				**KULLANILAN MALİ KAYNAKLAR (2011)**				
1	Sağlık Hizmeti faaliyeti			20,709.00	22,479.00	100.00%	100.00%	

SAĞLIK İŞLERİ MÜDÜRLÜĞÜ PERFORMANS SONUÇLARI TABLOSU								
BÜTÇE YILI	2011	**GERÇEKLEŞME**		**2011 YILI**				**AÇIKLAMA**
İDARE	Gaziemir Belediyesi Sağlık İşleri Müdürlüğü			**HEDEF**	**GERÇEKLEŞME**	**GERÇEKLEŞME (%)**		
		2009	**2010**			**MALİ**	**FİZİKİ**	
PERFORMANS HEDEFİ-8.1.6	2011 yılında göçmen kuşların geçiş döneminde oluşabilecek salgın hastalıklara karşı önleyici tedbirler alınacak.			20,709.00	22,479.00	100.00%	100.00%	
PERFORMANS GÖSTERGELERİ	ALOVET başvuru sayısı (adet)	VY	300	500	1012		100.00%	
	ALOVET hizmetinden memnuniyet (%)	VY	95%	95%	95%		100.00%	
FAALİYET / PROJELER				KULLANILAN MALİ KAYNAKLAR (2011)				
1	Sağlık Hizmeti faaliyeti			20,709.00	22,479.00	100.00%	100.00%	
HEDEF-8.2	2014 yılı sonuna kadar Gaziemir ilçesi sınırları dahilinde yaşayan sahipsiz hayvanlara yönelik yürütülecek koruyucu, önleyici ve teşvik edici faaliyetler ile başıboş hayvan popülasyonunu %3'e çekmek							
PERFORMANS HEDEFİ-8.2.1.	2011 yılında başıboş hayvanların aşılama, kısırlaştırma ve ameliyatlarının gerçekleştirilmesine yönelik fiziki ve teknik alt yapı oluşturularak 500 hayvana hizmet verilmesi sağlanacak			80,709.00	109,168.00	100.00%	100.00%	
PERFORMANS GÖSTERGELERİ	Hizmet verilen hayvan sayısı (adet)	1119	müracaata göre	500	2671		100.00%	
	Başıboş hayvanlarda şikayet sayısı (adet)	130	müracaata göre	müracaata göre	1012		100.00%	
FAALİYET / PROJELER				KULLANILAN MALİ KAYNAKLAR (2011)				
1	Başıboş hayvanlarla m cadele faaliyeti			80,709.00	109,168.00	100.00%	100.00%	
PERFORMANS HEDEFİ-8.2.3	2011 yılında rehabilitasyon sürecini sağlıklı bir şekilde tamamlayan ve insanlar ile aynı ortamda yaşayabilecek mizaçtaki hayvanların sahiplendirme çalışmaları yürütülecek			20,709.00	22,479.00	100.00%	51.40%	
PERFORMANS GÖSTERGELERİ	Hizmet verilen hayvan sayısı (adet)	1119	müracata göre	500	14		2.80%	
	Başıboş hayvanlarda şikayet sayısı (adet)	130	müracata göre	müracata göre	1012		100.00%	
FAALİYET / PROJELER				KULLANILAN MALİ KAYNAKLAR (2011)				
1	Başıboş hayvanlarla m cadele faaliyeti			20,709.00	22,479.00	100.00%	51.40%	
MALİ KAYNAK TOPLAMI				**883,508.00**	**757,319.00**	**85.72%**	**91.34%**	

FEN İŞLERİ MÜDÜRLÜĞÜ PERFORMANS SONUÇLARI TABLOSU								
BÜTÇE YILI	2011	**GERÇEKLEŞME**		**2011 YILI**				**AÇIKLAMA**
İDARE	Gaziemir Belediyesi Fen İşleri Müdürlüğü			**HEDEF**	**GERÇEKLEŞME**	**GERÇEKLEŞME (%)**		
		2009	**2010**			**MALİ**	**FİZİKİ**	
AMAÇ-5	Çağdaş belediyecilik hizmetlerinin sunumunda etkinliği ve verimliliği arttıracak nitelikte planlı, kaliteli, optimal maliyetli hizmet üretimi ve denetimini gerçekleştirecek sistem geliştirmek ve bilimselliği desteklemek.							
HEDEF-5.1	Hizmetlerin sunumunda kullanılan Bina, Tesis ve Makinelerin bakım ve onarımlarını yaparak sürekli kullanıma hazır bulundurmak ve 2014 yılı sonuna kadar, kaynak kullanımında %5 oranında tasarruf sağlamak.							
PERFORMANS HEDEFİ-5.1.1	2011 yılında belediye hizmet binaları ve Sosyal tesislerin bakım ve onarımları yapılacak			572,914.00	418,262.00	73.01%	100.00%	
PERFORMANS GÖSTERGELERİ	Belediye hizmet binaları sayısı (adet)	15	15	20	20		100.00%	
	Bakım onarımı yapılan bina sayısı (adet)	8	10	10	10		100.00%	
	Bakım onarım toplam maliyeti (TL)	35,000.00	275,000.00	530,000.00	327,090.00	61.72%		
FAALİYET / PROJELER				**KULLANILAN MALİ KAYNAKLAR (2011)**				
1	Bakım onarım faaliyeti			572,914.00	418,262.00	73.01%	100.00%	
PERFORMANS HEDEFİ-5.1.4	2011 Yılında ilçe sınırları içinde bulunan 10 okulun bakım ve onarımı yapılacak			212,914.00	91,172.00	42.82%	100.00%	
PERFORMANS GÖSTERGELERİ	Bakım onarımı yapılan okul sayısı (adet)	9	5	10	10		100.00%	
	Okul bakım onarım maliyeti (TL)	VY	30,000.00	170,000.00	0.00			Şantiye imkanları ile yapılmıştır
FAALİYET / PROJELER				**KULLANILAN MALİ KAYNAKLAR (2011)**				
1	Bakım onarım faaliyeti			212,914.00	91,172.00	42.82%	100.00%	
AMAÇ-8	Çevre Sağlığının ve düzeninin korunmasına yönelik önleyici ve koruyucu hizmetler ile Gaziemir İlçesini, hemşerilerine huzur ve güven veren yaşam kalitesi yüksek bir kent kılmak.							
HEDEF-8.2	2014 yılı sonuna kadar Gaziemir İlçesi sınırları dahilinde yaşayan sahipsiz hayvanlara yönelik yürütülecek koruyucu, önleyici ve teşvik edici faaliyetleri le başıboş hayvan popülasyonunu %3'e çekmek.							
PERFORMANS HEDEFİ-8.2.6	2011 Yılında rehabilitasyon sürecinin tamamlanmasından sonra sahiplendirilemeyen başıboş hayvanların doğal ortamında yaşam sürmesine yönelik Sarnıç Bölgesinde doğal hayvan barınağı oluşturulacak			42,914.00	0.00			Orman Bölge Md.lüğüne gerekli girişimlerde bulunulmuş, izin alınamadığı için 2012 yılına planlanmıştır.
PERFORMANS GÖSTERGELERİ	İlçedeki Doğal Hayvan Barınak Sayısı	VY	VY	1	0.00			
	Barındırılan Sahipsiz Hayvan Sayısı	VY	VY	2000	0.00			
FAALİYET / PROJELER				**KULLANILAN MALİ KAYNAKLAR (2011)**				
1	Bakım onarım faaliyeti			42,914.00	0.00			

FEN İŞLERİ MÜDÜRLÜĞÜ PERFORMANS SONUÇLARI TABLOSU								
BÜTÇE YILI	2011	**GERÇEKLEŞME**		**2011 YILI**				**AÇIKLAMA**
İDARE	Gaziemir Belediyesi Fen İşleri Müdürlüğü			**HEDEF**	**GERÇEKLEŞME**	**GERÇEKLEŞME (%)**		
		2009	**2010**			**MALİ**	**FİZİKİ**	
AMAÇ-9	Korunmasız ve dezavantajlı kişilere, kadınlara, çocuklara, gençlere ve yaşlılara kültürel, ekonomik ve sosyal avantajlar sunarak kent yaşamı ile bütünleşmelerini sağlamak ve sosyal refahı artırmak.							
HEDEF-9.1	2014 yılı sonuna kadar yardıma muhtaç ailelerin tamamını tespit etmek, ayni ve nakdi yardımlar yapmak.							
PERFORMANS HEDEFİ-9.1.3	2011 yılında gelir düzeyi düşük vatandaşlarımızın ihtiyaçlarına binaen, Binbaşı Reşatbey mahallesine Çamaşır Yıkama Merkezi kurularak hizmet vermesi sağlanacak			92,914.00	91,172.00		20.00%	Çamaşır yıkama merkezi fiziki olarak %20 gerçekleşmiştir.
PERFORMANS GÖSTERGELERİ	Faydalanacak Kişi Sayısı (adet)	VY	VY	1000				
	Memnuniyet Oranı (%)	VY	VY	95%				
	Ortalama bitme süresi(Ay)	VY	VY	12				
FAALİYET / PROJELER				**KULLANILAN MALİ KAYNAKLAR (2011)**				
1	Yapım Faaliyeti			92,914.00			20.00%	
AMAÇ-13	Gaziemir ilçesinin Tarihi-kültürel zenginliklerini koruyarak yapılaşmasını ve gelişmesini sağlamak.							
HEDEF-13.4	2014 yılı sonuna kadar, Gaziemir genelinde bulunan mevcut park sayısını %20 oranında arttırmak.							
PERFORMANS HEDEFİ-13.4.4	2011 yılında 5 parkın projesi tamamlanarak gerekli çalışmalar yapılacak ve hizmete açılacak			542,914.00	91,172.00	16.79%	100.00%	
PERFORMANS GÖSTERGELERİ	Park ve yeşil alan sayısı (adet)	107	111	116	116		100.00%	
	Park ve yeşil alanlardan memnuniyet (%)	VY	85%	95%	95%		100.00%	
FAALİYET / PROJELER				**KULLANILAN MALİ KAYNAKLAR (2011)**				
1	Yapım Faaliyeti			542,914.00	91,172.00	16.79%	100.00%	
PERFORMANS HEDEFİ-13.4.10	2011 yılında Sarnıç Radar Bölgesinde seyir terası projesi tamamlanacak ve gerekli çalışmalar yapılarak halkın hizmetine açılacak			42,914.00			20.00%	Projenin %20 lik kısmı şantiye imkanlarıyla yapılmıştır.
PERFORMANS GÖSTERGELERİ	Ortalama bitim süresi(Ay)	VY	VY	12				
	Park ve yeşil alanlardan memnuniyet (%)	85%	85%	95%				
FAALİYET / PROJELER				**KULLANILAN MALİ KAYNAKLAR (2011)**				
1	Yapım Faaliyeti			42,914.00			20.00%	

FEN İŞLERİ MÜDÜRLÜĞÜ PERFORMANS SONUÇLARI TABLOSU								
BÜTÇE YILI	2011	**GERÇEKLEŞME**		**2011 YILI**				**AÇIKLAMA**
İDARE	Gaziemir Belediyesi Fen İşleri Müdürlüğü			**HEDEF**	**GERÇEKLEŞME**	**GERÇEKLEŞME (%)**		
		2009	**2010**			**MALİ**	**FİZİKİ**	
AMAÇ-14	Şehir güzelliğini sanata dönüştürebilecek yaratıcı projelerle kentsel tasarım ve dönüşümleri gerçekleştirerek planlı ve sürdürülebilir kentleşmeyi sağlamak.							
HEDEF-14.1	2014 yılı sonuna kadar, Rekreasyon, Sağlık, Kültür, Spor, Ulaşım ve Hizmet sektörlerinde Gaziemir Belediyesinin ve bağlı birimlerin teklif ettikleri projeleri imar planları doğrultusunda en kısa sürede üretmek ve uygulamaya koymak							
PERFORMANS HEDEFİ-14.1.4	2011 yılında Vatandaşlara sunulan hizmetlerin etkin bir şekilde sürdürülebilmesine yönelik olarak yeni Belediye hizmet binası yapılacak			42,914.00				2012 yılına aktarılmıştır
PERFORMANS GÖSTERGELERİ	Hizmet binasının ortalama bitme süresi (ay)	VY	VY	15				
	Vatandaş ve Çalışan Memnuniyeti	VY	VY	% 99				
FAALİYET / PROJELER				**KULLANILAN MALİ KAYNAKLAR (2011)**				
1	Yapım Faaliyeti			42,914.00				
PERFORMANS HEDEFİ-14.1.7	2011 yılında Abdullah Arda Meydanı için gerekli girişimler yapılarak düzenleme projesi tamamlanacak (İ.B.B. ile koordineli)			42,914.00				2012 yılına aktarılmıştır
PERFORMANS GÖSTERGELERİ	Ortalama bitme süresi (ay)	VY	VY	12				
	Düzenlenen meydan sayısı	VY	VY	1				
FAALİYET / PROJELER				**KULLANILAN MALİ KAYNAKLAR (2011)**				
1	Yapım Faaliyeti			42,914.00				
PERFORMANS HEDEFİ-14.1.10	2011 yılında Zafer Mahallesi EVKA-7 mevkiinde rekreasyon düzenleme projesi çalışması tamamlanacak (İ.B.B. İle koordineli			42,914.00				2012 yılına aktarılmıştır
PERFORMANS GÖSTERGELERİ	Projelendirme süresi (AY)	VY	VY	12				
	Rekreasyon alanı sayısı(adet)	2	4	4				
FAALİYET / PROJELER				**KULLANILAN MALİ KAYNAKLAR (2011)**				
1	Yapım Faaliyeti			42,914.00				
PERFORMANS HEDEFİ-14.1.11	2011 yılında Gaziemir Belediyesi Şantiye Tesisleri taşınacak			392,914.00	353,945.00	90.08%	100.00%	
PERFORMANS GÖSTERGELERİ	Ortalama iş bitirme süresi(Ay)	VY	VY	12	12		100.00%	
FAALİYET / PROJELER				**KULLANILAN MALİ KAYNAKLAR (2011)**				
1	Yapım Faaliyeti			392,914.00	353,945.00	90.08%	100.00%	

FEN İŞLERİ MÜDÜRLÜĞÜ PERFORMANS SONUÇLARI TABLOSU								
BÜTÇE YILI	2011	**GERÇEKLEŞME**		**2011 YILI**				**AÇIKLAMA**
İDARE	Gaziemir Belediyesi Fen İşleri Müdürlüğü			**HEDEF**	**GERÇEKLEŞME**	**GERÇEKLEŞME (%)**		
		2009	**2010**			**MALİ**	**FİZİKİ**	
PERFORMANS HEDEFİ-14.1.13	2011 yılında Atıfbey Mahallesi meydan düzenlemesi yapılacak			242,914.00				2012 yılına aktarılmıştır
PERFORMANS GÖSTERGELERİ	Projelendirme süresi (AY)	VY	VY	12				
	Düzenlenen meydan sayısı(Adet)	VY	VY	2				
	Vatandaş memnuniyeti	VY	VY	95%				
FAALİYET / PROJELER				**KULLANILAN MALİ KAYNAKLAR (2011)**				
1	Yapım Faaliyeti			242,914.00				
PERFORMANS HEDEFİ-14.1.14	2011 yılında Gaziemir Irmak Mahallesine 1 Adet spor tesisi yapılarak hizmete açılacaktır.			242,914.00				2012 yılına aktarılmıştır
PERFORMANS GÖSTERGELERİ	Ortalama İş bitirme süresi(Ay)	VY	VY	12				
FAALİYET / PROJELER				**KULLANILAN MALİ KAYNAKLAR (2011)**				
1	Yapım Faaliyeti			242,914.00				
PERFORMANS HEDEFİ-14.1.15	2011 yılında Gaziemir Sarnıç orman mevkiinde oluşturulacak olan kent ormanı içerisinde gerekli düzenlemeler yapılarak vatandaşların spor yapmaları sağlanacak ve kır düğün salonu yapılacak			142,914.00				2012 yılına aktarılmıştır
PERFORMANS GÖSTERGELERİ	Ortalama Bitim Süresi (Ay)	VY	VY	12				
	Park ve Yeşil Alanlardan Memnuniyet (%)	VY	VY	95%				
	Kır düğün salonu (adet)	VY	VY	1				
FAALİYET / PROJELER				**KULLANILAN MALİ KAYNAKLAR (2011)**				
1	Yapım Faaliyeti			142,914.00				
HEDEF-14.3	2014 yılı sonuna kadar, Gaziemir İlçe sınırlarında yer alan tarihi eser ve binaların tamamının restorasyonunu yapmak.							
PERFORMANS HEDEFİ-14.3.2	2011 yılında Seydiköy İstasyon binası restore edilecektir			42,914.00				2012 yılına aktarılmıştır
PERFORMANS GÖSTERGELERİ	Restore edilen kültür varlığı sayısı	VY	VY	2				
	Restorasyondan memnuniyet	VY	VY	95				
FAALİYET / PROJELER				**KULLANILAN MALİ KAYNAKLAR (2011)**				
1	Yapım Faaliyeti			42,914.00				

FEN İŞLERİ MÜDÜRLÜĞÜ PERFORMANS SONUÇLARI TABLOSU								
BÜTÇE YILI	2011	**GERÇEKLEŞME**		**2011 YILI**				**AÇIKLAMA**
İDARE	Gaziemir Belediyesi Fen İşleri Müdürlüğü			**HEDEF**	**GERÇEKLEŞME**	**GERÇEKLEŞME (%)**		
		2009	**2010**			**MALİ**	**FİZİKİ**	
HEDEF-14.5	2014 yılı sonuna kadar Gaziemir ilçesinde bulunan kaçak yapıların %10'unu tasfiye etmek.							
PERFORMANS HEDEFİ-14.5.2	2011 yılında yıkım kararı alınmış olan binaların tamamının yıkımı gerçekleştirilecek			42,914.00	91,172.00	100.00%	42.00%	2011 Yılında yapılan yıkım ihalelerine katılım oalmamıştır.
PERFORMANS GÖSTERGELERİ	Kaçak yapı sayısı (adet)	293	100	165	640		100.00%	
	Kaçak yapılaşmada azalma oranı (%)	VY	20%	% 10	0.00%		0.00%	
	Yıkılan kaçak yapı sayısı (adet)	20	50	50	13		26.00%	
FAALİYET / PROJELER				**KULLANILAN MALİ KAYNAKLAR (2011)**				
1	Yapım Faaliyeti			42,914.00	91,172.00	100.00%	42.00%	
AMAÇ-15	Gaziemir ilçesinde sürücüler ve yayalar için hızlı, konforlu ve güvenli bir ulaşım sistemini sağlayarak kentsel yaşam kalitesini arttırmak							
HEDEF-15.1	2014 yılı sonuna kadar, Gaziemir Belediyesi sorumluluğunda olan Yolların tamamının Yapım-Bakım ve onarımı tamamlanacak							
PERFORMANS HEDEFİ-15.1.3	2011 yılında Hasan Güven Caddesi ve Emlak Bankası'ndan Zafer Mahallesi Evka-7 bölgesine ulaşım için 20 metrelik yol açma çalışmaları yapılması için İzmir Büyükşehir Belediyesi ile gerekli girişimlerde bulunulacaktır.			42,914.00				2012 yılına aktarılmıştır
PERFORMANS GÖSTERGELERİ								
FAALİYET / PROJELER				**KULLANILAN MALİ KAYNAKLAR (2011)**				
1	Yapım Faaliyeti			42,914.00				
PERFORMANS HEDEFİ-15.1.4	2011 yılında kent trafiğinin rahatlatılmasına yönelik, Mehmet Emin Gürkan Caddesi ile Hasan Güven Caddesi arasındaki 20 metrelik imar yolu trafiğe açılabilmesi için İzmir Büyükşehir Belediyesi ile gerekli girişimlerde bulunulacaktır.			42,914.00				2012 yılına aktarılmıştır
PERFORMANS GÖSTERGELERİ								
FAALİYET / PROJELER				**KULLANILAN MALİ KAYNAKLAR (2011)**				
1	Yapım Faaliyeti			42,914.00				

FEN İŞLERİ MÜDÜRLÜĞÜ PERFORMANS SONUÇLARI TABLOSU								
BÜTÇE YILI	2011	**GERÇEKLEŞME**		**2011 YILI**				**AÇIKLAMA**
İDARE	Gaziemir Belediyesi Fen İşleri Müdürlüğü			**HEDEF**	**GERÇEKLEŞME**	**GERÇEKLEŞME (%)**		
		2009	**2010**			**MALİ**	**FİZİKİ**	
PERFORMANS HEDEFİ-15.1.5	2011 yılında Gaziemir Belediyesi sorumluluğunda olan yollarda 40.000 m2 asfalt yapım bakım ve onarım çalışması ile 25.000 m2 tretuar ve kaldırım çalışması yapılacak			6,492,914.00	5,541,803.00	85.35%	92.88%	
PERFORMANS GÖSTERGELERİ	Sorumluluk alanındaki yol miktarı (km)	277	277	277	277		100.00%	
	Kullanılan asfalt miktarı (ton)	5000	5000	8000	12760		100.00%	
	Asfaltlama hizmetinden memnuniyet (%)	VY	90	90	90		100.00%	
	Yapılan tretuar ve kaldırım miktarı (m2)	VY	30000	25000	16097		64.39%	
	Tretuar ve kaldırımların yaşlı ve engellilere uygunluk düzeyi (%)	VY	VY	30%	40%		100.00%	
FAALİYET / PROJELER				**KULLANILAN MALİ KAYNAKLAR (2011)**				
1	Yapım Faaliyeti			6,492,914.00	5,541,803.00		92.88%	
PERFORMANS HEDEFİ-15.1.6	2011 yılında Demir Yolu Paralelindeki 351 Sokağın Kesintisiz olarak Trafiğe Açılmasına yönelik kamulaştırma çalışması tamamlanacak (İBB Koordineli)			42,914.00				2012 yılına aktarılmıştır
PERFORMANS GÖSTERGELERİ								
FAALİYET / PROJELER				**KULLANILAN MALİ KAYNAKLAR (2011)**				
1	Yapım Faaliyeti			42,914.00				
PERFORMANS HEDEFİ-15.1.7	2011 yılında Sevgi Yolunun 3. ve 4. etapları tamamlanacak			642,914.00				2012 yılına aktarılmıştır
PERFORMANS GÖSTERGELERİ	Proje bitim süresi(Ay)	VY	VY	12				
	Vatandaş memnuniyeti %	VY	VY	95				
FAALİYET / PROJELER				**KULLANILAN MALİ KAYNAKLAR (2011)**				
1	Yapım Faaliyeti			642,914.00				
MALİ KAYNAK TOPLAMI				**10.008.280,00**	**6.678.698,00**	**68.19%**	**41.06%**	

KÜLTÜR VE SOSYAL İŞLER MÜDÜRLÜĞÜ PERFORMANS SONUÇLARI TABLOSU

BÜTÇE YILI	2011	GERÇEKLEŞME		2011 YILI				AÇIKLAMA
İDARE	Gaziemir Belediyesi Kültür ve Sosyal İşler Müdürlüğü			HEDEF	GERÇEKLEŞME	GERÇEKLEŞME (%)		
		2009	2010			MALİ	FİZİKİ	
AMAÇ-4	Sağlıklı ve sürdürülebilir kentleşmenin sağlanmasında hemşehriler ile dayanışma ve işbirliğinin geliştirilmesini esas alan katılımcı ve şeffaf yönetim anlayışını geliştirmek.							
HEDEF-.4.1	2014 yılı sonuna kadar, Belediye hizmetlerinin ve faaliyetlerine ilişkin kararların en kısa sürede halka ve ilgili kuruluşlara duyurulmasına yönelik bir sistem kurmak.							
PERFORMANS HEDEFİ-4.1.2	Gaziemir ilçesini tanıtan kitap,CD vb. gibi tanıtım materyallerinin tasarım,basım ve dağıtımının yapılması sağlanacak			28,513.61	1,935.00	6.79%	66.67%	
PERFORMANS GÖSTERGELERİ	İlçe tanıtımı için basılan kitap sayısı (adet)	1000	1000	1000.00			0.00%	
	İlçe tanıtımı için basılan CD vb.sayısı (adet)	VY	1000	3000.00	3000		100.00%	
	Talebi karşılama oranı	60%	80%	85.00%	95%		100.00%	
FAALİYET / PROJELER				KULLANILAN MALİ KAYNAKLAR (2011)				
1	Kültür Faaliyeti			28,513.61	1,935.00	6.79%	66.67%	
AMAÇ-6	Sağlıklı ve sürdürülebilir kentleşmenin sağlanmasında kentin doğal ve yerel güzelliğini bozmadan yapılacak düzenlemelerle çevreyi korumak ve hemşerilerin çevre bilincini geliştirmek.							
HEDEF-6.1	2014 yılı sonuna kadar Sağlıklı ve sürdürülebilir kentleşmenin sağlanmasında Hemşerilerin çevre duyarlılığını ve bilincini arttırmak.							
PERFORMANS HEDEFİ-6.1.2	2011 yılında hemşerilerin çevre bilincinin ve duyarlılığının geliştirilmesine yönelik 5 Haziran Dünya Çevre günü düzenlenecek etkinlikliler ile kutlanacak.			19,513.61	7,884.00	40.40%	100.00%	
PERFORMANS GÖSTERGELERİ	Etkinliklere katılım sayısı (adet) VY 1000 2500	1000	1000	1000.00	1000		100.00%	
	Etkinliklerden memnuniyet (%)	VY	95%	0.99	99%		100.00%	
	Çevre bilinci ve duyarlılığında artış oranı (%)	VY	20%	0.50	85%		100.00%	
FAALİYET / PROJELER				KULLANILAN MALİ KAYNAKLAR (2011)				
1	Kültür Faaliyeti			19,513.61	7,884.00	40.40%	100.00%	
PERFORMANS HEDEFİ-6.1.3	2011 yılında ilk ve orta öğretim kurumlarında okuyan öğrencilerin çevre bilincinin oluşturulmasına yönelik seminer düzenlenecek.			7,514.61	7,884.00	100.00%	100.00%	
PERFORMANS GÖSTERGELERİ	Düzenlenen seminer sayısı (adet)	VY	1	1.00	2		100.00%	
	Seminere katılan öğrenci sayısı (adet)	VY	500	500.00	500		100.00%	
	Seminerden memnuniyet (%)	VY	95%	0.95	95%		100.00%	
	Çevre bilinci ve duyarlılığında artış oranı (%)	VY	10%	0.20	20%		100.00%	
FAALİYET / PROJELER				KULLANILAN MALİ KAYNAKLAR (2011)				
1	Kültür Faaliyeti			7,514.61	7,884.00	100.00%	100.00%	

KÜLTÜR VE SOSYAL İŞLER MÜDÜRLÜĞÜ PERFORMANS SONUÇLARI TABLOSU								
BÜTÇE YILI	2011	**GERÇEKLEŞME**		**2011 YILI**				**AÇIKLAMA**
İDARE	Gaziemir Belediyesi Kültür ve Sosyal İşler Müdürlüğü			**HEDEF**	**GERÇEKLEŞME**	**GERÇEKLEŞME (%)**		
		2009	**2010**			**MALİ**	**FİZİKİ**	
AMAÇ-9	Korunmasız ve dezavantajlı kişilere, kadınlara, çocuklara, gençlere ve yaşlılara kültürel, ekonomik ve sosyal avantajlar sunarak kent yasamı ile bütünleşmelerini; sağlamak ve sosyal refahı arttırmak.							
HEDEF-.9.1	2014 Yılı sonuna kadar yardıma muhtaç ailelerin tamamını tespit etmek, ayni ve nakdi yardımlar yapmak							
PERFORMANS HEDEFİ-9.1.2	2011 yılında sosyal yardımlaşmayı desteklemeye yönelik Konser, Tiyatro, Opera vb. 5 etkinlik düzenlenecek.			41,513.61	7,884.00	18.99%	96.67%	
PERFORMANS GÖSTERGELERİ	Sosyal etkinlik sayısı (adet)	15	5	5.00	5		100.00%	
	Sosyal etkinlik katılımcı sayısı (adet)	3000	5000	5000.00	4500		90.00%	
	Sosyal etkinlikten memnuniyet (%)	VY	99%	95.00	95		100.00%	
FAALİYET / PROJELER				**KULLANILAN MALİ KAYNAKLAR (2011)**				
1	Kültür Faaliyeti			41,513.61	7,884.00	18.99%	96.67%	
PERFORMANS HEDEFİ-9.1.3	2011 yılında gelir düzeyi düşük vatandaşlarımızın ihtiyaçlarına binaen, Binbaşı Reşatbey mahallesine Çamaşır Yıkama Merkezi kurularak hizmet vermesi sağlanacak			7,514.61				2012 yılına ertelenmiştir
PERFORMANS GÖSTERGELERİ	Faydalanacak Kişi Sayısı (adet)	VY	VY	1000.00				
	Memnuniyet Oranı (%)	VY	VY	0.95				
	Ortalama bitme süresi(Ay)	VY	VY	12				
FAALİYET / PROJELER				**KULLANILAN MALİ KAYNAKLAR (2011)**				
1	Sosyal hizmet faaliyeti			7,514.61				
PERFORMANS HEDEFİ-9.1.5	2011 yılında bir merkezde toplanan, halkımız tarafından kullanılmayan ihtiyaç fazlası giyim ve ev eşyalarının (oturma grubu, beyaz eşya vb.) ihtiyaç sahibi 2.000 aileye yardım sağlanacak			7,514.61	7,884.00	100.00%	100.00%	
PERFORMANS GÖSTERGELERİ	Giyim ve ev eşyası yardımı alan aile sayısı (adet)	600	1000	2000.00	2000		100.00%	
	Yardımdan memnuniyet (%)	60%	80%	0.99	99%		100.00%	
FAALİYET / PROJELER				**KULLANILAN MALİ KAYNAKLAR (2011)**				
1	Sosyal hizmet faaliyeti			7,514.61	7,884.00	100.00%	100.00%	

KÜLTÜR VE SOSYAL İŞLER MÜDÜRLÜĞÜ PERFORMANS SONUÇLARI TABLOSU								
BÜTÇE YILI	2011	**GERÇEKLEŞME**		**2011 YILI**				**AÇIKLAMA**
İDARE	Gaziemir Belediyesi Kültür ve Sosyal İşler Müdürlüğü			**HEDEF**	**GERÇEKLEŞME**	**GERÇEKLEŞME (%)**		
		2009	**2010**			**MALİ**	**FİZİKİ**	
HEDEF-.9.2	Korunmasız ve dezavantajlı kişilerin, kadınların, çocukların, gençlerin ve yaşlıların %5'inin toplumsal hayata Adapte olmasını sağlamak							
PERFORMANS HEDEFİ-9.2.2	2011 yılında İlçede yaşayan engelli vatandaşlar tespit edilecek ve Engelli vatandaşların rehabilite edilmesi ve mesleki gelişimlerinin sağlanmasına yönelik 7 branşta eğitimler verilecek ve ürün satışı için ortam hazırlanacak			67,513.61	7,884.00	11.68%	43.64%	
PERFORMANS GÖSTERGELERİ	Engellilere yönelik düzenlenen eğitim branş sayısı (adet)	6	5	7.00	1		14.29%	
	Katılımcı sayısı (adet)	30	50	70.00	18		25.71%	
	Eğitimden memnuniyet (%)	65%	80%	0.99	90%		90.91%	
FAALİYET / PROJELER				**KULLANILAN MALİ KAYNAKLAR (2011)**				
1	Eğitim faaliyeti			67,513.61	7,884.00	11.68%	43.64%	
PERFORMANS HEDEFİ-9.2.3	2011 yılında engelli vatandaşların bilinçlendirilmesine yönelik seminer, sempozyum vb. gibi 3 etkinlik düzenlenecek.			9,513.61	7,884.00	82.87%	98.25%	
PERFORMANS GÖSTERGELERİ	Engellilere yönelik düzenlenen seminer, sempozyum vb. sayısı (adet)	2	3	3.00	3		100.00%	
	Seminer, sempozyum vb. katılımcı sayısı (adet)	250	350	350.00	360		100.00%	
	Seminer, sempozyum vb.den memnuniyet (%)	65%	75%	0.95	90%		94.74%	
FAALİYET / PROJELER				**KULLANILAN MALİ KAYNAKLAR (2011)**				
1	Eğitim faaliyeti			9,513.61	7,884.00	82.87%	98.25%	
PERFORMANS HEDEFİ-9.2.4	2011 yılında aile içi şiddetin önlenmesi ve iletişimin güçlendirilmesine yönelik psikolojik formasyon ağırlıklı 12 eğitim düzenlenecek.			7,514.61	7,884.00	100.00%	100.00%	
PERFORMANS GÖSTERGELERİ	Düzenlenen eğitim sayısı (adet)	12	10	12.00	16		100.00%	
	Katılımcı sayısı (adet)	2500	2300	2000.00	2150		100.00%	
	Eğitimden memnuniyet (%)	80%	85%	0.85	95%		100.00%	
	Eğitime tekrar katılım sıklığı (gün)	3	3	3	3		100.00%	
FAALİYET / PROJELER				**KULLANILAN MALİ KAYNAKLAR (2011)**				
1	Eğitim faaliyeti			7,514.61	7,884.00	100.00%	100.00%	

KÜLTÜR VE SOSYAL İŞLER MÜDÜRLÜĞÜ PERFORMANS SONUÇLARI TABLOSU								
BÜTÇE YILI	2011	**GERÇEKLEŞME**		**2011 YILI**				**AÇIKLAMA**
İDARE	Gaziemir Belediyesi Kültür ve Sosyal İşler Müdürlüğü			**HEDEF**	**GERÇEKLEŞME**	**GERÇEKLEŞME (%)**		
		2009	**2010**			**MALİ**	**FİZİKİ**	
AMAÇ-10	Eğitim, Kültür, Sanat, Soysal ve Sportif faaliyetlerle, kültürlerarası kaynaşmayı, kent kültür ve sanat hayatının gelişimini sağlayarak kültürel kalkınmayı gerçekleştirmek.							
HEDEF-.10.1	Kültür ve sanat alanında gerçekleştirilecek ulusal ve uluslar arası etkinliklerle, 2014 yılı sonuna kadar Gaziemir ilçesini Ege Bölgesinin Kültür ve Sanat Merkezi yapmak.							
PERFORMANS HEDEFİ-10.1.1	2011 yılında bölgesel düzeyde 2 adet genel kültür ağırlıklı bilgi yarışmaları düzenlenecek.			15,513.61	7,884.00	50.82%	83.33%	
PERFORMANS GÖSTERGELERİ	Düzenlenen bilgi yarışması sayısı (adet)	2	2	2.00	1		50.00%	
	Katılan yarışmacı sayısı (adet)	450	450	500.00	500		100.00%	
	Bilgi yarışmasından memnuniyet (%)	75%	85%	0.90	95%		100.00%	
FAALİYET / PROJELER				**KULLANILAN MALİ KAYNAKLAR (2011)**				
1	Kültür Faaliyeti			15,513.61	7,884.00	50.82%	83.33%	
PERFORMANS HEDEFİ-10.1.2	2011 yılında Kardeş Kent protokolü imzalanan belediyelerin katılımıyla 14. Gaziemir Uluslararası Çocuk Şenliği düzenlenecek			227,513.61	133,337.43	58.61%	95.83%	
PERFORMANS GÖSTERGELERİ	Çocuk şenliğine katılan ülke sayısı (adet)	14	12	12.00	10		83.33%	
	Çocuk şenliği katılımcılarının memnuniyeti (%)	100%	100%	0.95	95%		100.00%	
	Ortalama katılım sıklığı (yıl)	Her Yıl	Her Yıl	Her Yıl	Her Yıl		100.00%	
	Ulusal ve yerel basında çıkan haber sayısı (adet)	8	10	30.00	42		100.00%	
FAALİYET / PROJELER				**KULLANILAN MALİ KAYNAKLAR (2011)**				
1	Kültür Faaliyeti			227,513.61	133,337.43	58.61%	95.83%	
PERFORMANS HEDEFİ-10.1.5	2011 yılında engelli vatandaşların kültürel ve sanatsal alanda yer almalarını sağlamaya yönelik tiyatro, resim yarışması, spor müsabakası vb. gibi 2 etkinlik düzenlenecek.			22,513.61	7,884.00	35.02%	100.00%	
PERFORMANS GÖSTERGELERİ	Engellilere yönelik düzenlenen etkinlik sayısı (adet)	2	4	2.00	2		100.00%	
	Katılan engelli sayısı (adet)	30	40	40.00	40		100.00%	
	Etkinlikten memnuniyet (%)	65%	90%	90.00%	90%		100.00%	
FAALİYET / PROJELER				**KULLANILAN MALİ KAYNAKLAR (2011)**				
1	Kültür Faaliyeti			227,513.61	7,884.00	3.47%	100.00%	

KÜLTÜR VE SOSYAL İŞLER MÜDÜRLÜĞÜ PERFORMANS SONUÇLARI TABLOSU

BÜTÇE YILI	2011	GERÇEKLEŞME		2011 YILI				AÇIKLAMA
İDARE	Gaziemir Belediyesi Kültür ve Sosyal İşler Müdürlüğü			HEDEF	GERÇEKLEŞME	GERÇEKLEŞME (%)		
		2009	2010			MALİ	FİZİKİ	
PERFORMANS HEDEFİ-10.1.6	2011 yılında kardeş kentler ile karşılıklı ticari ilişkilerin geliştirilmesine yönelik ile önemli gün ve haftalarda kültürel ilişkileri geliştirecek 5 adet gezi düzenlenecek.			27,513.61	7,884.00	28.65%	57.50%	
PERFORMANS GÖSTERGELERİ	Düzenlenen gezisi sayısı (adet)	VY	3	5.00	3		60.00%	
	Gezilerden memnuniyet (%)	VY	90%	90.00	90		100.00%	
	Kurulan ticari ilişki sayısı (adet)	VY	VY	8.00	1		12.50%	
FAALİYET / PROJELER				KULLANILAN MALİ KAYNAKLAR (2011)				
1	Kültür Faaliyeti			27,513.61	7,884.00	28.65%	57.50%	
PERFORMANS HEDEFİ-10.1.8	2011 yılında kültür ve sanat alanında Konser, Tiyatro, Opera vb. gibi 10 etkinlik düzenlenecek.			247,513.61	257,810.46	104.16%	95.88%	
PERFORMANS GÖSTERGELERİ	Yapılacak Etkinlik Sayısı	7	7	10	30		100.00%	
	Etkinlikleri Vatandaş Katılımı (Kişi)	5600	10000	12000.00	11000		91.67%	
	Vatandaş Memnuniyeti (%)	95%	99%	0.99	95%		95.96%	
FAALİYET / PROJELER				KULLANILAN MALİ KAYNAKLAR (2011)				
1	Kültür Faaliyeti			247,513.61	257,810.46	104.16%	95.88%	
PERFORMANS HEDEFİ-10.1.9	2011 yılında İlçemizdeki tarihi, kültürel ve sanatsal öneme sahip anıt, heykel ve büstlerin bakım, onarım ve yenilenmesi sağlanacak.			97,513.61	180,670.00	185.28%	100.00%	
PERFORMANS GÖSTERGELERİ	Bakım ve onarımı yapılacak anıt, heykel ve büst Sayısı	VY	1	1	3		100.00%	
	Yenilenen anıt, heykel ve büst Sayısı	VY	1	1	23		100.00%	
FAALİYET / PROJELER				KULLANILAN MALİ KAYNAKLAR (2011)				
1	Kültür Faaliyeti			97,513.61	180,670.00		100.00%	
HEDEF-10.2	2014 yılı sonuna kadar sağlıklı toplumun alt yapısını oluşturmak ve sportif faaliyetlerde ulusal ve uluslararası başarı sağlamaya yönelik Halkın spor yapma alışkanlığını %40 düzeyine çıkarmak.							
PERFORMANS HEDEFİ-10.2.3	2011 yılında Gaziemir ilçesinde faaliyet gösteren 5 spor kulübü ile okulların ihtiyaçlarını karşılama çerçevesinde spor malzemesi yardımı yapılacak			87,513.61	175,706.83	100.00%	74.36%	
PERFORMANS GÖSTERGELERİ	Yapılan Yardım Miktarı (TL)	25,000.00	40,000.00	80000.00	175,706.83		100.00%	
	Yardım Yapılan Kurum yada Kulüp Miktarı	26 Ad.	26 Ad.	26	6		23.08%	
	Kurum ve Kulüplerin Memnuniyeti (%)	65%	95%	95%	95%		100.00%	
FAALİYET / PROJELER				KULLANILAN MALİ KAYNAKLAR (2011)				
1	Sportif faaliyet			87,513.61	175,706.83	100.00%	74.36%	

KÜLTÜR VE SOSYAL İŞLER MÜDÜRLÜĞÜ PERFORMANS SONUÇLARI TABLOSU								
BÜTÇE YILI	2011	**GERÇEKLEŞME**		**2011 YILI**				**AÇIKLAMA**
İDARE	Gaziemir Belediyesi Kültür ve Sosyal İşler Müdürlüğü			**HEDEF**	**GERÇEKLEŞME**	**GERÇEKLEŞME (%)**		
		2009	**2010**			**MALİ**	**FİZİKİ**	
PERFORMANS HEDEFİ-10.2.4	2011 yılında ilçede bulunan resmi ve özel kuruluşlar ile birlikte ödüllü 4 sportif faaliyet düzenlenecek.			27,513.61	7,884.00	28.65%	95.88%	
PERFORMANS GÖSTERGELERİ	Düzenlenen sportif faaliyet sayısı (adet)	5	3	4	4		100.00%	
	Katılan kuruluş sayısı (adet)	12	10	12	11		91.67%	
	Katılımcı memnuniyeti (%)	70%	85%	99.00%	95.00%		95.96%	
FAALİYET / PROJELER				**KULLANILAN MALİ KAYNAKLAR (2011)**				
1	Sportif faaliyet			27,513.61	7,884.00	28.65%		
PERFORMANS HEDEFİ-10.2.5	2011 yılında ulusal ve uluslararası müsabakalarda ilçemizi temsil eden başarılı sporculara ve spor takımlarına malzeme ve gerekli destek sağlanacak.			27,513.61	7,884.00	28.65%	100.00%	
PERFORMANS GÖSTERGELERİ	Malzeme Yardımı Yapılan Sporcu Sayısı	25	40	40	40		100.00%	
	Malzeme Yardımı Yapılan kulüp Sayısı	26	45	10	10		100.00%	
	Yardım Alan Sporcu Memnuniyeti (%)	60%	70%	85%	100%		100.00%	
FAALİYET / PROJELER				**KULLANILAN MALİ KAYNAKLAR (2011)**				
1	Sportif faaliyet			27,513.61	7,884.00	28.65%	100.00%	
PERFORMANS HEDEFİ-10.2.6	2011 yılında ilçede bulunan ilk ve ortaöğretim kurumlarına ile 19 Mayıs, 23 Nisan ve 29 Ekimde düzenlenen kutlamalar içerisinde yer alan spor müsabakalarına katılan ve başarılı olan 30 sporcuya malzeme desteği sağlanacak.			17,513.61	7,884.00	45.02%	100.00%	
PERFORMANS GÖSTERGELERİ	Malzeme desteği verilen öğrenci sayısı (adet)	40	25	30	30		100.00%	
	Malzeme desteği verilen öğrencilerin memnuniyeti (%)	60%	75%	90%	90%		100.00%	
FAALİYET / PROJELER				**KULLANILAN MALİ KAYNAKLAR (2011)**				
1	Sosyal yardım faaliyeti			17,513.61	7,884.00	45.02%	100.00%	

KÜLTÜR VE SOSYAL İŞLER MÜDÜRLÜĞÜ PERFORMANS SONUÇLARI TABLOSU								
BÜTÇE YILI	2011	**GERÇEKLEŞME**		**2011 YILI**				**AÇIKLAMA**
İDARE	Gaziemir Belediyesi Kültür ve Sosyal İşler Müdürlüğü			**HEDEF**	**GERÇEKLEŞME**	**GERÇEKLEŞME (%)**		
		2009	**2010**			**MALİ**	**FİZİKİ**	
PERFORMANS HEDEFİ-10.2.8	2011 yılında halkın spor yapma alışkanlığı edinmesine yönelik futbol, basketbol, karate, folklor, tenis, yüzme vb. gibi 12 branşta kurs düzenlenecek			87,513.61	65,331.33	74.65%	98.15%	
PERFORMANS GÖSTERGELERİ	Açılan Spor Kurs Sayısı	45	15	12	12		100.00%	
	Spor Kurslarından Faydalananların Sayısı	1200	1200	2000	2350		100.00%	
	Kurslardan Faydalananların Memnuniyeti (%)	70%	70%	90%	85%		94.44%	
FAALİYET / PROJELER				**KULLANILAN MALİ KAYNAKLAR (2011)**				
1	Sportif faaliyet			87,513.61	65,331.33	74.65%	98.15%	
AMAÇ-12	Planlama, teşvik, ve istihdama yönelik eğitim ve organizasyonlar ile Gaziemir ilçesinde ekonomik kalkınmayı sağlayacak koşulları yaratarak halkın yaşam standartlarını ve refahını yükseltmek.							
HEDEF-.12.1	İlçemizde donanımlı bireyler yetiştirilmesini sağlamak üzere kültürel, sosyal ve sportif faaliyetlere ilişkin düzenlenen eğitim programlarını (kurs, seminer vs.) %20 oranında artırmak.							
PERFORMANS HEDEFİ-12.1.2	2011 yılında ilçede yaşayan ve aktif çalışma gruplarında yer almayan kişilerin iş hayatına katılmasını sağlayacak 8 adet meslek edindirme kursu düzenlenecek.			39,513.61	7,884.00	19.95%	100.00%	
PERFORMANS GÖSTERGELERİ	Kurs sayısı (adet)	5	10	8	8		100.00%	
	Kurs branş sayısı (adet)	5	10	8	8		100.00%	
	Kurstan memnuniyet (%)	100%	100%	1	1		100.00%	
	Kurs katılımcı sayısı (adet)	1600	3000	500	634		100.00%	
FAALİYET / PROJELER				**KULLANILAN MALİ KAYNAKLAR (2011)**				
1	Eğitim faaliyeti			39,513.61	7,884.00	19.95%	100.00%	
PERFORMANS HEDEFİ-12.1.4	2011 yılında halkın kültür ve sanat alanında gelişimini sağlamaya yönelik, müzik, resim vb. gibi 16 branşta sanat kursları düzenlenecek.			257,513.61	204,704.00	79.49%	98.99%	
PERFORMANS GÖSTERGELERİ	Sanatsal kurs sayısı (adet)	7	16	16	16		100.00%	
	Sanatsal kurs branş sayısı (adet)	7	16	16	16		100.00%	
	Sanatsal kurstan memnuniyet (%)	100%	100%	99%	95%		95.96%	
	Sanatsal kurs katılımcı sayısı (adet)	3000	3500	4500	5360		100.00%	
FAALİYET / PROJELER				**KULLANILAN MALİ KAYNAKLAR (2011)**				
1	Eğitim faaliyeti			257,513.61	204,704.00	79.49%	98.99%	

KÜLTÜR VE SOSYAL İŞLER MÜDÜRLÜĞÜ PERFORMANS SONUÇLARI TABLOSU								
BÜTÇE YILI	2011	**GERÇEKLEŞME**		**2011 YILI**				**AÇIKLAMA**
İDARE	Gaziemir Belediyesi Kültür ve Sosyal İşler Müdürlüğü			**HEDEF**	**GERÇEKLEŞME**	**GERÇEKLEŞME (%)**		
		2009	**2010**			**MALİ**	**FİZİKİ**	
PERFORMANS HEDEFİ-12.1.5	2011 yılında İlk-Orta-Lise ve Dengi okullarda öğrenim gören öğrencilerin eğitim – öğretim faaliyetlerine katkıda bulunmaya yönelik sanal dershane, sanal sınav ve örgün dershane hizmeti gibi eğitsel faaliyetler verilecek.			307,513.61	352,217.06	114.54%	90.47%	
PERFORMANS GÖSTERGELERİ	Dershane katılımcı sayısı (adet)	7800	7500	2000	1714		85.70%	
	Sınav katılımcı sayısı (adet)	7800	7500	2000	1714		85.70%	
	Dershane ve sınavdan memnuniyet (%)	85%	90%	90%	95%		100.00%	
FAALİYET / PROJELER				**KULLANILAN MALİ KAYNAKLAR (2011)**				
1	Eğitim faaliyeti			307,513.61	352,217.06	114.54%	90.47%	
PERFORMANS HEDEFİ-12.1.6	2011 yılında tüm dersliklerin ve kurs merkezlerinin gerekli araç gereç ve malzeme eksiklikleri giderilecek			101,513.61	166,021.88	163.55%	98.65%	
PERFORMANS GÖSTERGELERİ	Kurs merkezi sayısı (adet)	6	10	12	12		100.00%	
	Kursiyer sayısı (adet)	8000	7000	5000	7710		100.00%	
	Kurslardan memnuniyet (%)	85%	99%	99%	95%		95.96%	
FAALİYET / PROJELER				**KULLANILAN MALİ KAYNAKLAR (2011)**				
1	Eğitim faaliyeti			101,513.61	166,021.88	163.55%	98.65%	
PERFORMANS HEDEFİ-12.1.7	2011 yılında İlçemizde İlköğretim ve ortaöğretim öğrencilerine okul araç, gereç ve giyim yardımı yapılacak.			52,513.61	14,150.38	26.95%	73.33%	
PERFORMANS GÖSTERGELERİ	Yardım yapılacak öğrenci sayısı	VY	VY	150	70		46.67%	
	Yardımdan memnuniyet	VY	VY	95%	95%		100.00%	
FAALİYET / PROJELER				**KULLANILAN MALİ KAYNAKLAR (2011)**				
1	Halkla ilişkiler faaliyeti			52,513.61	14,150.38	26.95%	73.33%	
HEDEF-12.2	2014 yılı sonuna kadar ilçe ekonomik hayatında yapılacak düzenlemeler ile üretim ve hizmet sektöründe istihdam edilen kişi sayısını %19 arttırmak.							
PERFORMANS HEDEFİ-12.2.3	2011 yılında Ulusal alanda yapılan fuarlarda katılımın gerçekleştirilerek ilçemizin ekonomik ve kültürel tanıtımı yapılacak.			29,513.61	9,753.12	33.05%	100.00%	
PERFORMANS GÖSTERGELERİ	Katılım sağlanan Fuar sayısı	VY	VY	2	2		100.00%	
	Açılan stand sayısı	VY	VY	2	2		100.00%	
	Stand ziyaretçi sayısı	VY	VY	1000	1500		100.00%	
FAALİYET / PROJELER				**KULLANILAN MALİ KAYNAKLAR (2011)**				
1	Halkla ilişkiler faaliyeti			29,513.61	9,753.12	33.05%	100.00%	
MALİ KAYNAK TOPLAMI				**1,870,357.86**	**1,672,013.49**	**89.40%**	**90.70%**	

PARK VE BAHÇELER MÜDÜRLÜĞÜ PERFORMANS SONUÇLARI TABLOSU

BÜTÇE YILI	2011	GERÇEKLEŞME		2011 YILI				AÇIKLAMA
İDARE	Gaziemir Belediyesi Park ve Bahçeler Müdürlüğü			HEDEF	GERÇEKLEŞME	GERÇEKLEŞME (%)		
		2009	2010			MALİ	FİZİKİ	
AMAÇ-13	Gaziemir ilçesinin Tarihi-kültürel zenginliklerini koruyarak yapılaşmasını ve gelişmesini sağlamak.							
HEDEF-13.4	2014 yılı sonuna kadar, Gaziemir genelinde bulunan mevcut park sayısını %20 oranında arttırmak.							
PERFORMANS HEDEFİ-13.4.4	2011 yılında 5 parkın projesi tamamlanarak gerekli çalışmalar yapılacak ve hizmete açılacak			205,393.84	16,542.00	8.05%	100.00%	
PERFORMANS GÖSTERGELERİ	Park ve yeşil alan sayısı (adet)	107	111	116	119		100.00%	
	Park ve yeşil alanlardan memnuniyet (%)	VY	85%	95%	95%		100.00%	
FAALİYET / PROJELER				KULLANILAN MALİ KAYNAKLAR (2011)				
1	Park ve yeşil alan düzenleme faaliyeti			205,393.84	16,542.00	8.05%	100.00%	
PERFORMANS HEDEFİ-13.4.5	2011 yılında mevcut parkların tamamında yapılması öngörülen değişiklikler doğrultusunda eksiklikler tespit edilecek ve değiştirilmesi gereken oyun grupları yenilenecek			705,393.84	256,000.00	36.29%	100.00%	
PERFORMANS GÖSTERGELERİ	Park ve yeşil alan sayısı (adet)	107	111	116	119		100.00%	
	Park ve yeşil alanlardan memnuniyet (%)	85%	85%	95%	95%		100.00%	
	Parklarda montajı yapılan/yenilenen Oyun grupları sayısı	VY	5	10	34		100.00%	15 adet çocuk oyun grubu, 19 adet açık alan spor aleti montajı yapılmıştır.
FAALİYET / PROJELER				KULLANILAN MALİ KAYNAKLAR (2011)				
1	Park ve yeşil alan bakım onarım faaliyeti			705,393.84	256,000.00	36.29%	100.00%	
PERFORMANS HEDEFİ-13.4.6	2011 yılında İlçemiz genelinde bulunan tüm park ve yeşil alanların bakım, onarım ve yenileme işlemleri yapılacak.			5,555,393.84	3,506,392.00	63.12%	100.00%	
PERFORMANS GÖSTERGELERİ	Park ve yeşil alan sayısı (adet)	107	111	116	119		100.00%	
	Park ve yeşil alanlardan memnuniyet (%)	85%	90%	95%	95%		100.00%	
	Yenilenen park sayısı(Adet)	VY	5	10	10		100.00%	
FAALİYET / PROJELER				KULLANILAN MALİ KAYNAKLAR (2011)				
1	Park ve yeşil alan bakım onarım faaliyeti			5,555,393.84	3,506,392.00	63.12%	100.00%	

PARK VE BAHÇELER MÜDÜRLÜĞÜ PERFORMANS SONUÇLARI TABLOSU								
BÜTÇE YILI	2011	**GERÇEKLEŞME**		**2011 YILI**				**AÇIKLAMA**
İDARE	Gaziemir Belediyesi Park ve Bahçeler Müdürlüğü			**HEDEF**	**GERÇEKLEŞME**	**GERÇEKLEŞME (%)**		
		2009	**2010**			**MALİ**	**FİZİKİ**	
PERFORMANS HEDEFİ-13.4.7	2011 yılında mevcut park ve bahçelerde bakım faaliyetleri kapsamında yapılacak olan sulama çalışmalarına ilişkin can suyu vanaları ve otomatik sulama sistemi kurulacak.			755,393.84	16,542.00	2.19%	78.99%	
PERFORMANS GÖSTERGELERİ	Park ve yeşil alan sayısı (adet)	107	111	116	119		100.00%	
	Park ve yeşil alanlardan memnuniyet (%)	85%	85%	95%	95%		100.00%	
	Otomatik sulama ve can suyu sistemi kurulan park ve yeşil alan sayısı	9	15	46	17		36.96%	
FAALİYET / PROJELER				**KULLANILAN MALİ KAYNAKLAR (2011)**				
1	Park ve yeşil alan bakım onarım faaliyeti			755,393.84	16,542.00	2.19%	78.99%	
PERFORMANS HEDEFİ-13.4.9	2011 yılında Gaziemir genelinde bulunan tüm mevcut ve yeni yapılacak parkların, bahçe, refüj ve yeşil alanların, yapısal ve bitkisel nitelikte peyzaj yenilemesi yapılacak.			105,393.84	115,477.00	100.00%	82.33%	
PERFORMANS GÖSTERGELERİ	Park ve yeşil alan sayısı (adet)	107	111	116	119		100.00%	
	Park ve yeşil alanlardan memnuniyet (%)	85%	85%	95%	95%		100.00%	
	Dikilen ağaç ve çalı grubu sayısı (Adet)	VY	11000	15000	7000		47.00%	
FAALİYET / PROJELER				**KULLANILAN MALİ KAYNAKLAR (2011)**				
1	Park ve yeşil alan bakım onarım faaliyeti			105,393.84	115,477.00	100.00%	82.33%	
HEDEF-13.5	2014 Yılı sonuna kadar Kenti çevreleyen doğal yeşil alanların (orman, ağaçlık alanlar v.b.) %20'sinin kontrollü olarak halkın kullanımına açmak.							
PERFORMANS HEDEFİ-13.5.1	2011 yılında Kentin reaktif ihtiyaçlarını gidermek ve halka ağaç-orman sevgisini yerleştirmek amacıyla İ.B.B İle işbirliği içerisinde Çatalkaya mevkiinde rekreasyon alanı düzenlemesi yapılacak, ayrıca bu alanda ve Sarnıç orman alanında gençlere yönelik kamp alanı düzenlemesi yapılacaktır.			5,393.84				2012 yılına ertelenmiştir.
PERFORMANS GÖSTERGELERİ	Kamp alanının kapasitesi (kişi sayısı)	VY	VY	500				
	Kamp alanından memnuniyet (%)	VY	VY	90%				
FAALİYET / PROJELER				**KULLANILAN MALİ KAYNAKLAR (2011)**				
1	Park ve Yeşil Alan Düzenleme Faaliyeti			5,393.84				

PARK VE BAHÇELER MÜDÜRLÜĞÜ PERFORMANS SONUÇLARI TABLOSU

BÜTÇE YILI	2011	GERÇEKLEŞME		2011 YILI				AÇIKLAMA
İDARE	Gaziemir Belediyesi Park ve Bahçeler Müdürlüğü			HEDEF	GERÇEKLEŞME	GERÇEKLEŞME (%)		
		2009	2010			MALİ	FİZİKİ	
AMAÇ-14	Şehir güzelliğini sanata dönüştürebilecek yaratıcı projelerle kentsel tasarım ve dönüşümleri gerçekleştirerek planlı ve sürdürülebilir kentleşmeyi sağlamak.							
HEDEF-14.1	2014 yılı sonuna kadar, Rekreasyon, Sağlık, Kültür, Spor, Ulaşım ve Hizmet sektörlerinde Gaziemir Belediyesinin ve bağlı birimlerin teklif ettikleri projeleri imar planları doğrultusunda en kısa sürede üretmek ve uygulamaya koymak							
PERFORMANS HEDEFİ-14.1.1	2011 yılında Emlakbank Konutları ve sosyal konutlarını çevreleyen yamaçta yaklaşık 65 hektarlık alan tüm İzmir'e hitap edecek nitelikte Rekreasyon alanına dönüştürmeye yönelik olarak projelendirme çalışması tamamlanacak (İ.B.B koordineli)			5,393.84				2012 yılına ertelenmiştir.
PERFORMANS GÖSTERGELERİ	Rekreasyon alanı sayısı (adet)	2	4	4				
	Kişi başına yeşil alan miktarı (m2)	3.5	3.6	3.7				
FAALİYET / PROJELER				KULLANILAN MALİ KAYNAKLAR (2011)				
1	Park ve yeşil alan düzenleme faaliyeti			5,393.84				
PERFORMANS HEDEFİ-14.1.5	2011 yılında Yobaz deresi rekreasyon alanının 1. etabının mülkiyet tespiti çalışması yapılarak projelendirilecek ve İzmir Büyükşehir Belediyesinin desteği ile 25.000 m2 alanın ağaçlandırma çalışması yapılacak			5,393.84				2012 yılına ertelenmiştir.
PERFORMANS GÖSTERGELERİ	Dikilen ağaç sayısı (adet)	VY	2000	1500				
	Ağaçların tutma oranı (%)	VY	95%	95%				
	Park ve yeşil alanlardan memnuniyet (%)	VY	90%	95%				
FAALİYET / PROJELER				KULLANILAN MALİ KAYNAKLAR (2011)				
1	Ağaçlandırma faaliyeti (1. Etap)			5,393.84				
PERFORMANS HEDEFİ-14.1.13	2011 yılında Atıfbey Mahallesi meydan düzenlemesi yapılacak			5,393.84				2012 yılına ertelenmiştir.
PERFORMANS GÖSTERGELERİ	Projelendirme süresi (AY)	VY	VY	12				
	Düzenlenen meydan sayısı(Adet)	VY	VY	2				
	Vatandaş memnuniyeti	VY	VY	95%				
FAALİYET / PROJELER				KULLANILAN MALİ KAYNAKLAR (2011)				
1	Düzenleme faaliyeti			5,393.84				

PARK VE BAHÇELER MÜDÜRLÜĞÜ PERFORMANS SONUÇLARI TABLOSU								
BÜTÇE YILI	2011	**GERÇEKLEŞME**		**2011 YILI**				**AÇIKLAMA**
İDARE	Gaziemir Belediyesi Park ve Bahçeler Müdürlüğü			**HEDEF**	**GERÇEKLEŞME**	**GERÇEKLEŞME (%)**		
		2009	**2010**			**MALİ**	**FİZİKİ**	
PERFORMANS HEDEFİ-14.1.15	2011 yılında Gaziemir Sarnıç orman mevkiinde oluşturulacak olan kent ormanı içerisinde gerekli düzenlemeler yapılarak vatandaşların spor yapmaları sağlanacak ve kır düğün salonu yapılacak			305,393.84				2012 yılına ertelenmiştir.
PERFORMANS GÖSTERGELERİ	Ortalama Bitim Süresi (Ay)	VY	VY	12				
	Park ve Yeşil Alanlardan Memnuniyet (%)	VY	VY	95%				
	Kır düğün salonu (adet)	VY	VY	1				
FAALİYET / PROJELER				**KULLANILAN MALİ KAYNAKLAR (2011)**				
1	Düzenleme faaliyeti			305,393.84				
HEDEF-14.3	2014 yılı sonuna kadar, Gaziemir İlçe sınırlarında yer alan tarihi eser ve binaların tamamının restorasyonunu yapmak.							
PERFORMANS HEDEFİ-14.3.1	2011 yılında Gaziemir istasyon binası restore edilecektir.			5,393.84				Proje iptal edilmiştir.
PERFORMANS GÖSTERGELERİ	Restore edilen kültür varlığı sayısı	VY	VY	2				
	Restorasyondan memnuniyet	VY	VY	95				
FAALİYET / PROJELER				**KULLANILAN MALİ KAYNAKLAR (2011)**				
1	Düzenleme faaliyeti			5,393.84				
PERFORMANS HEDEFİ-14.3.2	2011 yılında Seydiköy İstasyon binası restore edilecektir.			5,393.84	16,542.00	100.00%	100.00%	Çevre düzenlemesi tamamlanmıştır.
PERFORMANS GÖSTERGELERİ	Restore edilen kültür varlığı sayısı	VY	VY	2			100.00%	Plan ve proje göstergesidir
	Restorasyondan memnuniyet	VY	VY	95%			100.00%	Plan ve proje göstergesidir
FAALİYET / PROJELER				**KULLANILAN MALİ KAYNAKLAR (2011)**				
1	Düzenleme faaliyeti			5,393.84	16,542.00	100.00%	100.00%	
AMAÇ-15	Gaziemir ilçesinde sürücüler ve yayalar için hızlı, konforlu ve güvenli bir ulaşım sistemini sağlayarak kentsel yaşam kalitesini arttırmak							
HEDEF-15.1	2014 yılı sonuna kadar, Gaziemir Belediyesi sorumluluğunda olan Yolların tamamının Yapım-Bakım ve onarımı tamamlanacak							
PERFORMANS HEDEFİ-15.1.7	2011 yılında Sevgi Yolunun 3. ve 4. etapları tamamlanacak			205,393.84				
PERFORMANS GÖSTERGELERİ	Proje bitim süresi(Ay)	VY	VY	12				
	Vatandaş memnuniyeti %	VY	VY	95				
FAALİYET / PROJELER				**KULLANILAN MALİ KAYNAKLAR (2011)**				
1	Yeşil alan park ve düzenleme faaliyeti			205,393.84				
MALİ KAYNAK TOPLAMI				**7.870.119,92**	**3.927.495.00**	**49,90%**	**62,37%**	

PLAN VE PROJE MÜDÜRLÜĞÜ PERFORMANS SONUÇLARI TABLOSU								
BÜTÇE YILI	2011	**GERÇEKLEŞME**		**2011 YILI**				**AÇIKLAMA**
İDARE	Gaziemir Belediyesi Plan ve Proje Müdürlüğü			**HEDEF**	**GERÇEKLEŞME**	**GERÇEKLEŞME (%)**		
		2009				**MALİ**	**FİZİKİ**	
AMAÇ-8	Çevre Sağlığının ve düzeninin korunmasına yönelik önleyici ve koruyucu hizmetler ile Gaziemir İlçesini, hemşerilerine huzur ve güven veren yaşam kalitesi yüksek bir kent kılmak.							
HEDEF-8.2	2014 yılı sonuna kadar Gaziemir İlçesi sınırları dahilinde yaşayan sahipsiz hayvanlara yönelik yürütülecek koruyucu, önleyici ve teşvik edici faaliyetleri le başıboş hayvan popülasyonunu %3'e çekmek.							
PERFORMANS HEDEFİ-8.2.6	2011 Yılında rehabilitasyon sürecinin tamamlanmasından sonra sahiplendirilemeyen başıboş hayvanların doğal ortamında yaşam sürmesine yönelik Sarnıç Bölgesinde doğal hayvan barınağı oluşturulacak			7,068.60				
PERFORMANS GÖSTERGELERİ	İlçedeki Doğal Hayvan Barınak Sayısı	VY	VY	1				
	Barındırılan Sahipsiz Hayvan Sayısı	VY	VY	2000				
FAALİYET / PROJELER				**KULLANILAN MALİ KAYNAKLAR (2011)**				
1	Projelendirme Faaliyeti			7,068.60				
PERFORMANS HEDEFİ-8.2.8	2011 Yılında Nevvar Salih İŞGÖREN caddesinde hayvan hastanesi projesi yapılacak.			27,068.60				
PERFORMANS GÖSTERGELERİ	Projelendirme süresi(Ay)	VY	VY	12				
FAALİYET / PROJELER				**KULLANILAN MALİ KAYNAKLAR (2011)**				
1	Projelendirme Faaliyeti			7,068.60				
AMAÇ-9	Korunmasız ve dezavantajlı kişilere, kadınlara, çocuklara, gençlere ve yaşlılara kültürel, ekonomik ve sosyal avantajlar sunarak kent yaşamı ile bütünleşmelerini sağlamak ve sosyal refahı artırmak.							
HEDEF-9	2014 yılı sonuna kadar yardıma muhtaç ailelerin tamamını tespit etmek, ayni ve nakdi yardımlar yapmak.							
PERFORMANS HEDEFİ-9.1.3	2011 yılında gelir düzeyi düşük vatandaşlarımızın ihtiyaçlarına binaen, Binbaşı Reşatbey mahallesine Çamaşır Yıkama Merkezi kurularak hizmet vermesi sağlanacak			7,068.60	18,555.00	100.00%	100%	
PERFORMANS GÖSTERGELERİ	Ortalama bitme süresi(Ay)	VY	VY	12	12		100%	
FAALİYET / PROJELER				**KULLANILAN MALİ KAYNAKLAR (2011)**				
1	Projelendirme Faaliyeti			7,068.60	18,555.00	100.00%	100%	

PLAN VE PROJE MÜDÜRLÜĞÜ PERFORMANS SONUÇLARI TABLOSU								
BÜTÇE YILI	2011	**GERÇEKLEŞME**		**2011 YILI**				**AÇIKLAMA**
İDARE	Gaziemir Belediyesi Plan ve Proje Müdürlüğü			**HEDEF**	**GERÇEKLEŞME**	**GERÇEKLEŞME (%)**		
		2009				**MALİ**	**FİZİKİ**	
AMAÇ-13	Gaziemir ilçesinin tarihsel-kültürel zenginliklerini koruyarak yapılaşmasını ve gelişmesini sağlamak.							
HEDEF-13.1	2014 yılı sonuna kadar, Gaziemir ilçesinin tüm harita işlemlerinin izlenebileceği,sorgulanabilir, güncellenebilir, güvenilir güncel tüm harita ve mülkiyet bilgilerinin kamu kurum ve kuruluşları ile halkın istifadesine sunmak.							
PERFORMANS HEDEFİ-13.1.1	2011 yılında Gaziemir rehber haritası oluşturulacak ve internet ortamında halkın erişimine sunulacak.			7,068.60	18,555.00	100.00%	100%	İ.B.B ile koordineli olarak güncellenmektedir.
PERFORMANS GÖSTERGELERİ	İnternet ziyaretçi sayısı	25160	Sürece Göre	Sürece Göre	Sürece Göre		100%	
FAALİYET / PROJELER				**KULLANILAN MALİ KAYNAKLAR (2011)**				
1	Bilgi Sistemi Faaliyetleri			7,068.60	18,555.00	100%	100%	
PERFORMANS HEDEFİ-13.1.2	2011 yılında mücavir alan sınırları içinde bulunan cadde, sokak, yol, meydan,bulvar, kavşak ve yapı bilgileri İ.B.B ile koordineli olarak bilgisayar ortamına aktarılacak ve adres bilgi sistemi oluşturulacak.			7,068.60	18,555.00	100%		İ.B.B ile koordineli olarak güncellenmektedir.
PERFORMANS GÖSTERGELERİ	Sistemin güncellenmesi	Her gün	Her gün	Her gün	Her gün	100%		
FAALİYET / PROJELER				**KULLANILAN MALİ KAYNAKLAR (2011)**				
1	Coğrafi Bilgi Sistemi Faaliyetleri			7,068.60	18,555.00	100%		
PERFORMANS HEDEFİ-13.1.3	2011 yılında uygulama imar planı bilgileri İ.B.B ile koordineli olarak bilgisayarda coğrafi bilgi sistemi yazılımı ile sayısal ortama aktarılacak ve vatandaşın erişimine sunulacaktır.			7,068.60				Etüt Proje Müdürlüğü tarafından yapılmaktadır.
PERFORMANS GÖSTERGELERİ	sistemi kullanan birim sayısı	VY	VY	6				
FAALİYET / PROJELER				**KULLANILAN MALİ KAYNAKLAR (2011)**				
1	Projelendirme ve Kmulaştırma Faaliyeti			7,068.60				

PLAN VE PROJE MÜDÜRLÜĞÜ PERFORMANS SONUÇLARI TABLOSU								
BÜTÇE YILI	2011	**GERÇEKLEŞME**		**2011 YILI**				**AÇIKLAMA**
İDARE	Gaziemir Belediyesi Plan ve Proje Müdürlüğü			**HEDEF**	**GERÇEKLEŞME**	**GERÇEKLEŞME (%)**		
		2009				**MALİ**	**FİZİKİ**	
PERFORMANS HEDEFİ-13.3.1	2011 yılında İ.B.B ile koordineli olarak Seydibaba türbesi ve çerçevesinin rekreasyon alanı olarak düzenlenerek halkın aktif yeşil alan kullanımına açılacaktır.			307,068.60				
PERFORMANS GÖSTERGELERİ	Düzenlenen rekreasyon sayısı	VY	VY	1				
	Kamulaştırılacak alan (m²)	VY	VY	3994				
	Vatandaş Memnuniyeti	VY	VY	95%				
FAALİYET / PROJELER				**KULLANILAN MALİ KAYNAKLAR (2011)**				
1	Proje Faaliyeti			307,068.60				
PERFORMANS HEDEFİ-13.3.3	2011 yılındaSarnıç bölgesinde yer alan toplamda 13.500 m² lik alanda yeşil alan düzenlemesi yapılacak.			7,068.60	18,555.00	100.00%	%80	
PERFORMANS GÖSTERGELERİ								
FAALİYET / PROJELER				**KULLANILAN MALİ KAYNAKLAR (2011)**				
1	Harita ve PInlama Faaliyeti			7,068.60	18,555.00	100.00%	%80	
PERFORMANS HEDEFİ-13.3.4	2011 yılında 1/1000 ölçekli uygulama imar planında yer alan sosyal donatı alanlarının imar uygulamaları ile kamu eline geçmesi sağlanacak.			7,068.60				Parselasyon planları İ.B.B. İle birlikte yürütülmektedir.
PERFORMANS GÖSTERGELERİ	Kamuya terki yapılan alan (adet)	4	sürece göre	sürece göre				
FAALİYET / PROJELER				**KULLANILAN MALİ KAYNAKLAR (2011)**				
1	Projelendirme Faaliyeti			7,068.60				
PERFORMANS HEDEFİ-13.4.11	2011 yılında Gazikent Mahallesi 80/1 sokakta yeşil alan ve park düzenleme projesi yapılacak.			7,068.60	18,555.00	100%	100%	
PERFORMANS GÖSTERGELERİ	Projelendirme süresi (Ay)	VY	VY	12	3 Ay		100%	
FAALİYET / PROJELER				**KULLANILAN MALİ KAYNAKLAR (2011)**				
1	Projelendirme Faaliyeti			7,068.60	18,555.00	100%	100%	

PLAN VE PROJE MÜDÜRLÜĞÜ PERFORMANS SONUÇLARI TABLOSU								
BÜTÇE YILI	2011	**GERÇEKLEŞME**		**2011 YILI**				**AÇIKLAMA**
İDARE	Gaziemir Belediyesi Plan ve Proje Müdürlüğü			**HEDEF**	**GERÇEKLEŞME**	**GERÇEKLEŞME (%)**		
		2009				**MALİ**	**FİZİKİ**	
PERFORMANS HEDEFİ-13.5.1	2011 yılında Kentin reaktif ihtiyaçlarını gidermek ve halka ağaç-orman sevgisini yerleştirmek amacıyla İ.B.B İle işbirliği içerisinde Çatalkaya mevkiinde rekreasyon alanı düzenlemesi yapılacak, ayrıca bu alanda ve Sarnıç orman alanında gençlere yönelik kamp alanı düzenlemesi yapılacaktır.			7,068.60				
PERFORMANS GÖSTERGELERİ	Kamp alanının kapasitesi (kişi sayısı)	VY	VY	500				
	Kamp alanından memnuniyet (%)	VY	VY	90%				
FAALİYET / PROJELER				**KULLANILAN MALİ KAYNAKLAR (2011)**				
1	Projelendirme faaliyeti			7,068.60				
AMAÇ-14	Şehir güzelliğini sanata dönüştürebilecek yaratıcı projelerle kentsel tasarım ve dönüşümleri gerçekleştirerek planlı ve sürdürülebilir kentleşmeyi sağlamak.							
HEDEF-14.1	2014 yılı sonuna kadar, Rekreasyon, Sağlık, Kültür, Spor, Ulaşım ve Hizmet sektörlerinde Gaziemir Belediyesinin ve bağlı birimlerin teklif ettikleri projeleri imar planları doğrultusunda en kısa sürede üretmek ve uygulamaya koymak							
PERFORMANS HEDEFİ-14.1.1	2011 yılında Emlakbank Konutları ve sosyal konutlarını çevreleyen yamaçta yaklaşık 65 hektarlık alan tüm İzmir'e hitap edecek nitelikte Rekreasyon alanına dönüştürmeye yönelik olarak projelendirme çalışması tamamlanacak(İ.B.B koordineli)			7,068.60				
PERFORMANS GÖSTERGELERİ	Rekreasyon alanı sayısı (adet)	2	4	4	Sürece Göre			
	Kişi başına yeşil alan miktarı (m2)	3.5	3.6	3.7				
FAALİYET / PROJELER				**KULLANILAN MALİ KAYNAKLAR (2011)**				
1	Projelendirme faaliyeti			7,068.60				
PERFORMANS HEDEFİ-14.1.3	2011 yılında Sarnıç bölgesinde İ.B.B. İle birlikte sosyal ve kültürel aktivitelerin yürütülmesine yönelik 1 adet salon yapılacak.			7,068.60				
PERFORMANS GÖSTERGELERİ	Proje tamamlanma süresi(Ay)	VY	VY	12	Sürece Göre			
FAALİYET / PROJELER				**KULLANILAN MALİ KAYNAKLAR (2011)**				
1	Projelendirme faaliyeti			7,068.60				

PLAN VE PROJE MÜDÜRLÜĞÜ PERFORMANS SONUÇLARI TABLOSU								
BÜTÇE YILI	2011	**GERÇEKLEŞME**		**2011 YILI**				**AÇIKLAMA**
İDARE	Gaziemir Belediyesi Plan ve Proje Müdürlüğü			**HEDEF**	**GERÇEKLEŞME**	**GERÇEKLEŞME (%)**		
		2009				**MALİ**	**FİZİKİ**	
PERFORMANS HEDEFİ-14.1.5	2011 yılında Yobaz deresi rekreasyon alanının 2. etabının mülkiyet tespiti çalışması yapılarak projelendirilecek ve İzmir Büyük Şehir Belediyesinin Desteği ile 25.000 m² alanın ağaçlandırma çalışması yapılacak.			7,068.60	18,555.00	100%	100%	
PERFORMANS GÖSTERGELERİ								
FAALİYET / PROJELER				**KULLANILAN MALİ KAYNAKLAR (2011)**				
1	Düzenleme Projesi			7,068.60	18,555.00	100%	100%	
PERFORMANS HEDEFİ-14.1.7	2011 yılında Abdullah Arda Meydanı için gerekli girişimler yapılarak düzenleme projesi tamamlanacak (İ.B.B. ile koordineli)			7,068.60				
PERFORMANS GÖSTERGELERİ	Ortalama bitme süresi (ay)	VY	VY	12				
	Düzenlenen meydan sayısı	VY	VY	1				
FAALİYET / PROJELER				**KULLANILAN MALİ KAYNAKLAR (2011)**				
1	Projelendirme faaliyeti			7,068.60				
PERFORMANS HEDEFİ-14.1.10	2011 yılında Zafer Mahallesi EVKA-7 mevkiinde rekreasyon düzenleme projesi çalışması tamamlanacaktır (İ.B.B. İle koordineli)			7,068.60	18,555.00	100%	100%	İ.B.B tarafından projesi tamamlanmıştır
PERFORMANS GÖSTERGELERİ	Projelendirme süresi (ay)	VY	VY	12	12		100%	
FAALİYET / PROJELER				**KULLANILAN MALİ KAYNAKLAR (2011)**				
1	Kamulaştırma ve Proje Faaliyeti			7,068.60	18,555.00	100%	100%	
PERFORMANS HEDEFİ-14.1.12	2011 yılında Gaziemir Sevgi Mahallesi Emlak bankası konutlarında havuz ve spor tesisi projesi yapılacak.			57,068.60				
PERFORMANS GÖSTERGELERİ	Projelendirme süresi (AY)	VY	VY	12				
FAALİYET / PROJELER				**KULLANILAN MALİ KAYNAKLAR (2011)**				
1	Projelendirme faaliyeti			57,068.60				

PLAN VE PROJE MÜDÜRLÜĞÜ PERFORMANS SONUÇLARI TABLOSU								
BÜTÇE YILI	2011	**GERÇEKLEŞME**		**2011 YILI**				**AÇIKLAMA**
İDARE	Gaziemir Belediyesi Plan ve Proje Müdürlüğü			**HEDEF**	**GERÇEKLEŞME**	**GERÇEKLEŞME (%)**		
		2009				**MALİ**	**FİZİKİ**	
PERFORMANS HEDEFİ-14.1.15	2011 yılında Gaziemir Sarnıç orman mevkiinde oluşturulacak olan kent ormanı içerisinde gerekli düzenlemeler yapılarak vatandaşların spor yapmaları sağlanacak ve kır düğün salonu yapılacak			7,068.60	18,555.00	100%	50%	Avan projesi hazırlanmıştır.
PERFORMANS GÖSTERGELERİ	Ortalama Bitim Süresi (Ay)	VY	VY	12			50%	
FAALİYET / PROJELER				**KULLANILAN MALİ KAYNAKLAR (2011)**				
1	Projelendirme faaliyeti			7,068.60	18,555.00	100%	50%	
PERFORMANS HEDEFİ-14.3.2	2011 yılında Seydiköy istasyonu binası restore edilecektir.			207,068.60	21,693.00	10.48%	30%	İl Özel İdaresi fonu Proje hizmeti satın alınması işi başlandı sözleşme bedeli İL Özel İdaresi fonu ile 18.671,36
PERFORMANS GÖSTERGELERİ	Restore edilen kültür varlığı sayısı	VY	VY	2				
	Restorasyondan memnuniyet	VY	VY	95				
FAALİYET / PROJELER				**KULLANILAN MALİ KAYNAKLAR (2011)**				
1	Projelendirme Faaliyeti			207,068.60	21,693.00	10.48%	30%	
PERFORMANS HEDEFİ-14.3.3	2011 yılında Irmak Mahallesi Cengizhan Caddesi üzerinde tescilli tarihi çeşme restore edilecektir.			17,068.60	18,555.00	100%	10%	Proje hazırlanması işine başlanmıştır.
PERFORMANS GÖSTERGELERİ	Restore edilen kültür varlığı sayısı	VY	VY	1				
FAALİYET / PROJELER				**KULLANILAN MALİ KAYNAKLAR (2011)**				
1	Kamulaştırma ve Proje Faaliyeti			17,068.60	18,555.00	100%	10%	

PLAN VE PROJE MÜDÜRLÜĞÜ PERFORMANS SONUÇLARI TABLOSU								
BÜTÇE YILI	2011	**GERÇEKLEŞME**		**2011 YILI**				**AÇIKLAMA**
İDARE	Gaziemir Belediyesi Plan ve Proje Müdürlüğü			**HEDEF**	**GERÇEKLEŞME**	**GERÇEKLEŞME (%)**		
		2009				**MALİ**	**FİZİKİ**	
PERFORMANS HEDEFİ-14.4.2	2011 yılında kentsel dönüşüm planlanan bölgede uyugulama imar planlarına uygun parselasyon planları ve gerektiğinde kamulaştırma yapılacak.(İBB ile koordineli)			7,068.60				Uygulama imar planları beklenmektedir.
PERFORMANS GÖSTERGELERİ								
FAALİYET / PROJELER				**KULLANILAN MALİ KAYNAKLAR (2011)**				
1	Kamulaştırma Faaliyeti			7,068.60				
PERFORMANS HEDEFİ-14.6.1	2011 yılında belediye projelerinin ihtiyacı olan kamulaştırma faaliyeti uzlaştırma yolu ile sonuçlandırılacak.			7,068.60				Talep gelmemiştir
PERFORMANS GÖSTERGELERİ								
FAALİYET / PROJELER				**KULLANILAN MALİ KAYNAKLAR (2011)**				
1	Harita Faaliyeti			7,068.60				
PERFORMANS HEDEFİ-14.6.2	2011 yılında belediye sorumluluğunda bulanan ve kamulaştırmasız el atma davalarına konu olan taşınmazların mülkiyet devirleri çözümlenecektir.			7,068.60				Talep gelmemiştir
PERFORMANS GÖSTERGELERİ	Dava sonucu çözülen kamulaştırma (adet)	2	sürece göre	sürece göre	sürece göre			
1	Harita Faaliyeti			7,068.60				
AMAÇ-15	Gaziemir ilçesinde sürücüler ve yayalar için hızlı, konforlu ve güvenli bir ulaşım sistemini sağlayarak kentsel yaşam kalitesini arttırmak							
HEDEF-15.1	2014 yılı sonuna kadar, Gaziemir Belediyesi sorumluluğunda olan Yolların tamamının Yapım-Bakım ve onarımı tamamlanacak							
PERFORMANS HEDEFİ-15.1.6	2011 yılında Demir Yolu Paralelindeki 351 Sokağın Kesintisiz olarak Trafiğe Açılmasına yönelik kamulaştırma çalışması tamamlanacak			7,068.60				
PERFORMANS GÖSTERGELERİ								
FAALİYET / PROJELER				**KULLANILAN MALİ KAYNAKLAR (2011)**				
1	Kamulaştırma faaliyeti			7,068.60				

PLAN VE PROJE MÜDÜRLÜĞÜ PERFORMANS SONUÇLARI TABLOSU								
BÜTÇE YILI	2011	**GERÇEKLEŞME**		**2011 YILI**				**AÇIKLAMA**
İDARE	Gaziemir Belediyesi Plan ve Proje Müdürlüğü			**HEDEF**	**GERÇEKLEŞME**	**GERÇEKLEŞME (%)**		
		2009				**MALİ**	**FİZİKİ**	
PERFORMANS HEDEFİ-15.1.7	2011 yılında Sevgi Yolunun 3. ve 4. etapları tamamlanacak			32,068.60	18,555.00	100%	20%	2011 Yılında hizmet satınalma işlemlerine başlanmış olup, 2012 yılında proje teslim alınacaktır..
PERFORMANS GÖSTERGELERİ	Proje bitim süresi(Ay)	VY	VY	12				
	Vatandaş memnuniyeti %	VY	VY	95				
FAALİYET / PROJELER								
1	Projelendirme Faaliyeti			32,068.60	18,555.00	100%	20%	
PERFORMANS HEDEFİ-15.1.8	2011 yılında 9 Eylül Mahallesi Zambak Sokak İle Önder Caddesini birleştiren sokağın kamulaştırması yapılacak.			57,068.60				
PERFORMANS GÖSTERGELERİ	Kamulaştırılacak zemin miktarı (m2)	VY	VY	91				
FAALİYET / PROJELER				**KULLANILAN MALİ KAYNAKLAR (2011)**				
1	Kamulaştırma Faaliyeti			7,068.60	18,555.00	100%		
MALİ KAYNAK TOPLAMI				**838,783.60**	**207,243.00**	**24.71%**	**49.38%**	

PERFORMANS SONUÇLARININ DEĞERLENDİRİLMESİ

Performans Sonuçlarının Değerlendirilmesi; kamu idarelerinin belirledikleri stratejik amaç ve hedeflere ulaşmak için izledikleri yolun, performans hedeflerine ulaşmak üzere kullanılan yöntemler ile yürütülen faaliyet, projelerin ve bunların sonucunda elde edilen çıktı ve sonuçların değerlendirmesi olarak tanımlanmaktadır.

Kurumsal yapı, kamu düzeni ve güvenlik, çevre yönetimi, imar ve şehircilik, çevre ve halk sağlığı, sosyal yardım ve toplum refahı, ulaşım, kültür, sanat ve turizm hizmet alanlarındaki toplam 15 stratejik amaç, 2011 yılı için; 39 stratejik hedef ve bunlara bağlı olarak 124 performans hedefi ile 144 faaliyet/proje kurumsal vizyona ulaşmak için belirlenmiştir.

Performans Sonuçları Tablosunda yer alan hedeflerin gerçekleşme durumu hesaplanırken; hedeflenen maliyet, gerçekleşen maliyet ve hedeflerin mali ve fiziki gerçekleşme oranları ele alınmıştır. Bu çerçevede performans hedefleri için kullanılan kaynak miktarının değerlendirmesi yapıldığında, mali gerçekleşme oranının %69,00 fiziki gerçekleşme oranının ise %75,12 olduğu görülmektedir. Değerlendirmeye iptal edilen ve diğer kurumlarla koordineli olan performans hedefleri dahil edilmemiştir.

Belediyemizin tahmini gelir bütçesinin gerçekleşme oranının öngürülen bütçeden düşük olması nedeniyle, bazı performans hedeflerine kaynak ayrılamamış, dolayısıyla performans sonuçlarında sapmalar oluşmuştur.

Performans sonuçlarına ilişkin 2011 yılı performans hedeflerinin gerçekleşme durumları aşağıya çıkarılmıştır.

PERFORMANS HEDEFLERİ	HEDEF	GERÇEKLEŞME	GERÇEKLEŞME (%)		AÇIKLAMA
			Mali	Fiziki	
1.1.1	40.125,72	14.085,11	35,10%	88,89%	
1.1.2	16.125,72	14.085,11	87,35%	93,33%	
1.1.4	20.125,72				
1.1.5	22.125,72	16.692,79	75,45%	100,00%	
1.1.6	27.125,72	24.421,91	90,03%	100,00%	
1.2.1	15.125,72	14.085,11	93,12%	100,00%	
1.3.1	35.125,72	14.085,11	40,10%	75,00%	
1.4.4	36.500,00	31.123,00	85,27%	50,00%	
1.5.1	5.688,16	5.894,00	100,00%	93,33%	
2.1.3	52.624,00	48.123,89	91,45%	6,66%	
2.3.1	81.624,00	70.218,00	86,03%	100,00%	
3.1.1	334.753,00	234.399,55	72,92%	100,00%	
3.4.1	183.553,00	78.765,44	42,91%	39%	
3.4.2	183.553,00	78.765,44	42,91%	93,09%	

PERFORMANS HEDEFLERİ	HEDEF	GERÇEKLEŞME	GERÇEKLEŞME (%)		AÇIKLAMA
			Mali	Fiziki	
3.5.2	209.753,00	107.501,44	71,46%	100,00%	
4.1.1	15.688,16	21.234,00	100,00%	100,00%	
4.1.2	59.201,77	33.393,00	53,40%	72,07%	
4.2.1	25.688,16	33.388,00	100,00%	100,00%	
4.2.2	25.688,16	32.123,00	100,00%	100,00%	
4.2.3	20.688,16	22.799,00	100,00%	100,00%	
4.2.4	10.688,16	8.127,00	76,04%	91,67%	
4.2.5	394.992,16	360.456,00	91,26%	100,00%	
4.2.6	5.688,16	5.894,00	100,00%	100,00%	
4.2.7	17.688,16	25.954,00	100,00%	40,00%	
4.2.8	25.688,16				2012 yılına ertelenmiştir.
4.3.1	5.688,16	5.894,00	100,00%	100,00%	
4.3.2	5.688,16	5.894,00	100,00%	100,00%	
5.1.1	572.914,00	418.262,00	73,01%	100,00%	
5.1.4	212.914,00	91.172,00	42,82%	100,00%	
5.2.1	106.200,00	90.274,65	85,00%	100,00%	
5.2.2	26.200,00	28.736,00	100,00%	100,00%	
6.1.2	19.513,61	7.884,00	40,40%	100,00%	
6.1.3	7.514,61	7.884,00	100,00%	100,00%	
6.2.2	70.923,00	75.912,00	100,00%	50,74%	
6.2.3	90.923,00	80.799,00	88,87%	100,00%	
6.2.4	90.923,00	75.912,00	83,49%	99,20%	
6.2.5	3.820.923,00	4.056.545,00	100,00%	99,47%	
6.2.6	70.923,00	75.912,00	100,00%	100,00%	
6.2.7	70.923,00	75.912,00	100,00%	59,62%	
6.2.9	370.923,00				Proje iptal edilmiştir.
7.1.1.	120.709,00	54.719,00	45,33%	100,00%	
7.1.2	45.709,00	77.821,00	100,00%	100,00%	

PERFORMANS HEDEFLERİ	HEDEF	GERÇEKLEŞME	GERÇEKLEŞME (%)		AÇIKLAMA
			Mali	Fiziki	
7.1.3	20.709,00	22.479,00	100,00%	100,00%	
7.1.6	170.709,00	179.129,00	100,00%	100,00%	
7.2.1.	55.709,00	22.479,00	40,35%	100,00%	
7.2.2	285.709,00	179.129,00	62,70%	100,00%	
8.1.1.	20.709,00	22.479,00	100,00%	100,00%	
8.1.2	20.709,00	22.479,00	100,00%	44,67%	
8.1.5	20.709,00	22.479,00	100,00%	100,00%	
8.1.6	20.709,00	22.479,00	100,00%	100,00%	
8.2.1.	80.709,00	109.168,00	100,00%	100,00%	
8.2.3	20.709,00	22.479,00	100,00%	51,40%	
8.2.6	49.982,60				Orman Bölge Md.lüğüne gerekli girişimlerde bulunulmuş, izin alınamadığı için 2012 yılına planlanmıştır.
8.2.8	27.068,60				
9.1.2	41.513,61	7.884,00	18,99%	96,67%	
9.1.3	107.497,21	109.727,00	100,00%	60%	
9.1.5	7.514,61	7.884,00	100,00%	100,00%	
9.2.2	67.513,61	7.884,00	11,68%	43,64%	
9.2.3	9.513,61	7.884,00	82,87%	98,25%	
9.2.4	7.514,61	7.884,00	100,00%	100,00%	
10.1.1	15.513,61	7.884,00	50,82%	83,33%	
10.1.2	227.513,61	133.337,43	58,61%	95,83%	
10.1.5	22.513,61	7.884,00	3,47%	100,00%	
10.1.6	27.513,61	7.884,00	28,65%	57,50%	
10.1.8	247.513,61	257.810,46	104,16%	95,88%	
10.1.9	97.513,61	180.670,00	185,28%	100,00%	
10.2.3	87.513,61	175.706,83	100,00%	74,36%	
10.2.4	27.513,61	7.884,00	28,65%	95,88%	
10.2.5	27.513,61	7.884,00	28,65%	100,00%	
10.2.6	17.513,61	7.884,00	45,02%	100,00%	

PERFORMANS HEDEFLERİ	HEDEF	GERÇEKLEŞME	GERÇEKLEŞME (%)		AÇIKLAMA
			Mali	Fiziki	
10.2.8	87.513,61	65.331,33	74,65%	98,15%	
11.2.2	478.000,00	524.637,00	100,00%	98,68%	
11.2.5	478.000,00	524.637,00	100,00%	100,00%	
12.1.2	39.513,61	7.884,00	19,95%	100,00%	
12.1.4	257.513,61	204.704,00	79,49%	98,99%	
12.1.5	307.513,61	352.217,06	114,54%	90,47%	
12.1.6	101.513,61	166.021,88	163,55%	98,65%	
12.1.7	52.513,61	14.150,38	26,95%	73,33%	
12.2.3	29.513,61	9.753,12	33,05%	100,00%	
13.1.1	7.068,60	18.555,00	100,00%	100%	İ.B.B ile koordineli olarak güncellenmektedir.
13.1.2	7.068,60	18.555,00		100%	İ.B.B ile koordineli olarak güncellenmektedir.
13.1.3	7.068,60				
13.2.1	40.494,07	13.314,00	32,88%		1/5000 Nazım İmar Palnı Revizyonu İ.B.B Meclisince Onaylanmamıştır.
13.2.3	25.494,07	13.314,00	52,22%	100,00%	
13.2.4	25.494,07	13.314,00	52,22%	100,00%	
13.2.5	25.494,07	13.314,00	52,22%		
13.2.6	25.494,07	13.314,00	52,22%		!/5000 Nazım İmar Planı revizyonu ve İmar Planına esas Jeolojik Etüd raporu tamamlanınca faaaliyet gerçekleşecektir.
13.3.1	307.068,60				
13.3.3	7.068,60	18.555,00	100,00%	80%	
13.3.4	7.068,60				
13.4.4	748.307,84	107.714,00	12,42%	100,00%	
13.4.5	705.393,84	256.000,00	36,29%	100,00%	
13.4.6	5.555.393,84	3.506.392,00	63,12%	100,00%	
13.4.7	755.393,84	16.542,00	2,19%	78,99%	
13.4.9	105.393,84	115.477,00	100,00%	82,33%	
13.4.10	42.914,00			20,00%	Projenin %20 lik kısmı şantiye imkanlarıyla yapılmıştır.

PERFORMANS HEDEFLERİ	HEDEF	GERÇEKLEŞME	GERÇEKLEŞME (%)		AÇIKLAMA
			Mali	Fiziki	
13.4.11	7.068,60	18.555,00	100%	100%	
13.5.1	12.462,44				2012 yılına ertelenmiştir.
14.1.1	12.462,44				2012 yılına ertelenmiştir.
14.1.3	7.068,60				
14.1.4	42.914,00				2012 yılına ertelenmiştir
14.1.5	12.462,44	18.555,00	100%	100%	2012 yılına ertelenmiştir.
14.1.7	49.982,60				
14.1.10	49.982,60	18.555,00	100%	100%	İ.B.B tarafından projesi tamamlanmıştır
14.1.11	392.914,00	353.945,00	90,08%	100,00%	
14.1.12	57.068,60				
14.1.13	248.307,84				2012 yılına ertelenmiştir.
14.1.14	242.914,00				2012 yılına ertelenmiştir
14.1.15	455.376,44	18.555,00	100%	50%	Avan projesi hazırlanmıştır.
14.3.1	5.393,84				Proje iptal edilmiştir.
14.3.2	255.376,44	38.235,00	55,24%	65,00%	
14.3.3	17.068,60	18.555,00	100%	10%	Proje hazırlanması işine başlanmıştır.
14.4.1	245.494,07	13.314,00	5,42%		Bakanlar Kurulu İlanından Sonra İ.B.B Kentsel Dönüşüm Müdürlüğü İle Koordineli olarak Plan Çalışmaları Yürütülecektir.
14.4.2	7.068,60				Uygulama imar planları beklenmektedir.
14.5.1	25.494,07	13.314,00	52,22%	50,00%	
14.5.2	42.914,00	91.172,00	100,00%	42,00%	2011 Yılında yapılan yıkım ihalelerine katılım oalmamıştır.
14.6.1	7.068,60				
14.6.2	7.068,60				
15.1.3	42.914,00				2012 yılına ertelenmiştir
15.1.4	42.914,00				2012 yılına ertelenmiştir
15.1.5	6.492.914,00	5.541.803,00	85,35%	92,88%	
15.1.6	49.982,60				
15.1.7	880.376,44	18.555,00	2,11%	20,00%	2012 yılına ertelenmiştir
15.1.8	57.068,60				
TOPLAM	**29.407.858,99**	**20.250.710,04**	**69,00%**	**75,12%**	

Kamu idarelerinin yürüttükleri faaliyetlerin her boyutunu (girdi, süreç, çıktı, sonuç vb.) ölçmek ve değerlendirmek için oluşturulan performans göstergeleri; kaynakların etkili, ekonomik ve verimli kullanılıp kullanılmadığını ölçmeye yardımcı olmaktadır.

Bu kapsamda performans sonuçlarının ölçülmesi ve değerlendirmesi için 2011 yılında 239 adet performans göstergesi belirlenmiş, bunların birim ve hedef bazında gerçekleşme oranları performans sonuçları tablosunda gösterilmiştir. Yıl içerisinde izlemeye tabi tutulan bu göstergeler, yıl sonu itibarıyla hedefe ulaşma derecesine göre değerlendirilmiş ve aşağıdaki grafik elde edilmiştir.

GÖSTERGELER	ADET	
	2010	2011
Hedefe ulaşılan	153	168
Hedefe ulaşılamayan	44	60
Veri yok	12	11
TOPLAM	209	239

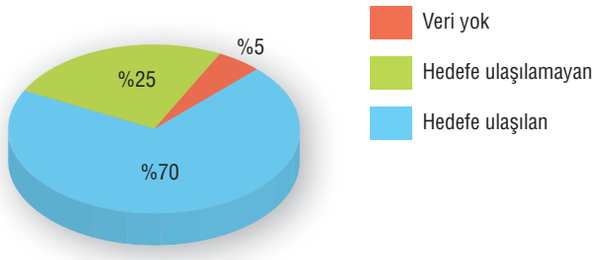

Performans Bilgi Sisteminin Değerlendirilmesi:

Performans Bilgi Sistemi; İdarelerin Performansını ölçmek üzere bilginin düzenli olarak toplanması, analiz edilmesi, değerlendirilmesi ve raporlanmasına yönelik kurulan sistemdir. İdarenin tüm birimlerince üretilen tüm bilgilerin sistematik olarak bir şekilde bir araya getirilmesi ve ilgililere sunulmasıdır.

5018 Sayılı Kamu Mali Yönetimi ve Kontrol Kanunu, stratejik plan ve performans esaslı bütçelemenin etkin bir şekilde uygulanması ve performansa esas teşkil eden verilerin takip edilmesini öngörmektedir.

Bu çerçevede, Strateji Geliştirme Müdürlüğü tarafından Stratejik Plan ve Performans Programının sistematik olarak izlenebilmesi, yıl içersinde değerlendirmesinin yapılabilmesi ve raporlanması amacıyla, 3'er aylık periyotlar halinde izleme değerlendirme için standart formlar geliştirilmiş, planda yer alan amaç ve hedeflere bağlı faaliyet ve projelerin ilerlemeleri periyodik olarak izlenmiş, çalışmalar kayıt altına alınarak bunların raporlanması sağlanmıştır. Ayrıca performans hedefleri ile bütçe kodlarının eşleştirilmesine yönelik program hazırlanmıştır. 2011 Yılı Birim ve İdare Faaliyet Raporu hazırlama çalışmalarında aylık faaliyet raporlarında olduğu gibi bu verilerden de faydalanılmıştır.

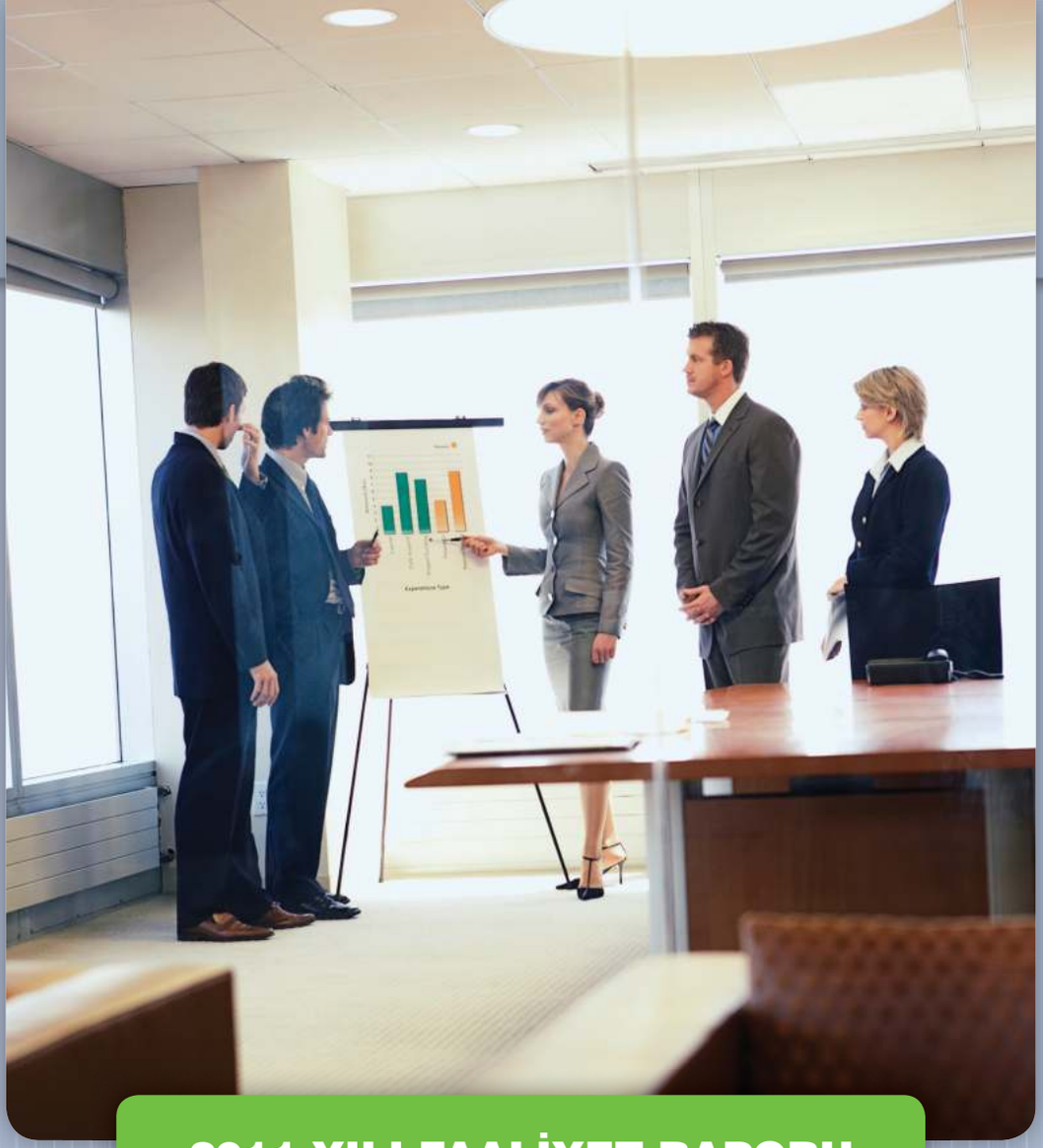

2011 YILI FAALİYET RAPORU

KURUMSAL KABİLİYET VE KAPASİTENİN DEĞERLENDİRİLMESİ

1926
Gaziemir Belediyesi

KURUMSAL KABİLİYET VE KAPASİTENİN DEĞERLENDİRİLMESİ

A. Üstünlükler ve Zayıflıklar:

ÜSTÜNLÜKLER	ZAYIFLIKLAR
Üst yönetimin belediyecilik tecrübesinin bulunması ve stratejik plan çalışmalarını destekliyor olması	Mali kaynaklar ve gelir durumunun yetersiz olması
Vatandaş istek ve şikayetlerinin öncelik sırasına göre en iyi şekilde değerlendirilmesi	Birimler arası iletişim ve koordinasyon eksikliği
Kültür, sanat ve spor faaliyetlerinde sağlam bir alt yapısı olması	Bireysel performans ölçümü ve buna bağlı ödül sisteminin kurulamamış olması
Büyükşehir belediyesi ile uyumlu çalışma ve koordinasyonun bulunması	E-belediyecilik sisteminin etkin kullanılmaması ve yönetim bilgi sisteminin kurulmamış olması
Gaziemir'in diğer ilçelere göre altyapısı ve üst yapısı ile örnek seviyede olması	Takım çalışması kültürünün tam olarak yerleştirilememiş olması
Kamu kurum ve kuruluşları, STK'lar ve muhtarlar ile uyumlu ve koordineli çalışılması	Personel arası sosyal etkinlik ve kaynaşmanın tam olarak sağlanamamış olması
Nitelikli ve eğitimli personel sayısının artması	
Sendikal örgütlenmelerin tam olması ve idarece desteklenmesi	
Gaziemir halkının eğitimli ve bilinçli olması	
Yeni belediye hizmet binası yapımına başlanması	
İlçemizde Ege Üniversitesine bağlı Havacılık Meslek Yüksekokulunun öğrenime başlamış olması	
Sosyal yardım ve sağlık alanındaki hizmetlere önem verilmesi	
Belediyemizin hizmet araçları ile iş makinaları ve ekipmanlarının yenilenmesi	

B. Değerlendirme:

2011 Yılı; Stratejik Planının ikinci diliminin uygulamaya konulduğu ve performans programında bulunan hedeflerimizin ve bu hedeflere bağlı önemli projelerin hayata geçirildiği, İlçemizde belediyecilik hizmetlerinin kalitesi ile çeşitliliğinin arttığı, aynı zamanda belediyemizin kurumsal yapısının geliştirilmesine yönelik önemli adımların atıldığı bir yıl olmuştur.

İzmir Enternasyonal Fuarı'nın İlçemiz sınırları içerisinde kurulacak olması, Ege Üniversitesi MYO'nun havacılık teknolojisi ile ilgili Eğitim Tesisleri'nin eğitime açılması, ilçemizin ilk devlet hastanesinin tamamlanmak üzere olması, Aliağa-Menderes İZBAN Projesi'nin ulaşıma açılması gibi bir dizi gelişme ile belediyemiz tarafından yürütülen çalışmalar; 2011 yılını adeta bir dönüm noktasına dönüştürmüştür.

Kurumumuzun yol haritası olan Stratejik Plan hazırlama sürecinde olduğu gibi, planımızı uygularken de başta muhtarlarımız ve sivil toplum kuruluşları olmak üzere, toplumun her kesiminin görüşleri dikkate alınmış, İlimiz ve İlçemizdeki tüm kamu kurum ve kuruluşları ile işbirliği ve koordinasyona önem verilmiştir.

Yatırımcı birimlerimiz ve İzmir Büyükşehir Belediyesi ile yapılan koordineli çalışmalar sonucunda İlçemizin kentsel alt yapı, üst yapı ve ulaşım sorunlarına kalıcı çözümler üretilmiştir.

Eğitim alanında Gaziemir Belediyesi Gençlik Eğitim Merkezi (GAZİGEM) örgencilerimize profesyonel anlayışla "Dershane Hizmeti" verilmeye devam edilmiştir. Sağlıkta ise yaşlı ve bakıma muhtaç vatandaşlarımız için başlattığımız Evde Bakım Projesi ile Hasta Nakil Ambulansı hizmeti, halkımızın sağlık problemlerinin çözümünde önemli bir rol oynamıştır.

Gaziemir Kent Konseyi ile yönetimde katılımcılık benimsenmiş, kadın, genç ve engellilere yönelik projeler ile çevre, eğitim, sağlık ve kültürel alanlarda çalışmalar hayata geçirilmiş, yerel sesin güçlenmesine olanak sağlanmıştır.

Halkımıza daha kaliteli hizmet verebilmek amacıyla, oluşturulan "Halk Hizmet Masası" ile vatandaşlarımızın belediye ile ilgili istek, şikayet ve önerilerini kolayca iletmeleri ve ilgili birimlerce anında çözülmesi sağlanmış, hizmetlerimiz daha hızlı ve etkin hale getirilmiştir.

2011 Yılında Belediyemiz hizmet binalarının yetersiz ve dağınık olması birimlerimizin verdiği hizmetlerin etkinligini ve çalısanlarımızın verimliligini olumsuz yönde etkilemekte, tek bir ana hizmet binasının olmaması önemli problem olarak görülmekte idi. Bu sorunun çözümüne yönelik ciddi adımlar atılarak akıllı, çevreci ve teknolojik özellikleriyle İzmir'de bir ilk olacak yeni hizmet binamızın projesi ve ihale hazırlığı da yılın son günlerinde sonlanmıştır. 2012 yılında hizmet binası yapımı en öncelikli projemiz olacaktır.

2011 yılı içerisinde envanterimize yeni giren araç, iş makinası ve ekipmanlarımız ile belediyemiz hizmetlerinin yürütülmesi, daha etkin ve verimli hale getirilmesi sağlanacaktır.

Önceki yıllarda Toplam Kalite Yönetimi çalışmalarının başlatılmamış olması kurumumuzun zayıf yönlerinden biri olmuştur. Belediyemiz iç kontrol sisteminin kurulması çalışmaları kapsamında hazırlanan eylem planına bağlı olarak, kalite çalışmaları başlatılmıştır. 2012 yılında çalışmalara bir takvim çerçevesinde devam edilecektir.

Ayrıca belediyemiz personelinin yetkinliğinin artırılması ve çalışanların uzmanlaşması için hazırlanan hizmet içi eğitim planı uygulanmasına önem verilecektir. Birimler arası İletişim ve koordinasyonun artırılmasına yönelik uygulamalar hayata geçirilecektir.

Belediyemiz hizmet alanlarının genişlemesi, öncelikli faaliyet ve projelerin çokluğu, bunun yanında belediyemiz gelirlerinin yetersiz olması, global krizin tüm kurumları etkilediği gibi yerel yönetimlerin de gelir-gider dengesini zorlayan etken olmuştur.

Yukarıda belirtilen açıklamalar çerçevesinde, üstünlüklerimizin verdiği güç, kurumsal yapısını tamamlamış vatandaş odaklı bir anlayış, aynı zamanda planlı ve azimli bir çalışma ile belediyemizin etkinliğinin artacağı değerlendirilmektedir.



2011 YILI FAALİYET RAPORU

ÖNERİ VE TEDBİRLER

1926
Gaziemir
Belediyesi

ÖNERİ VE TEDBİRLER

Stratejik Yönetim kapsamında hazırlanan ve kurumsal yapımızın oluşmasında önemli bir yere sahip olan Belediyemizin 2010-2014 Yılı Stratejik Planının başarıya ulaşılabilmesi için, kurumun tüm fonksiyonları tarafından sahiplenilmesi son derece önemlidir.

Kamu iç kontrol standartlarının uygulanması çalısmaları, ilgili mevzuat gereği başlatılmış olup hazırlanan eylem planı çerçevesinde sürdürülmektedir. İç kontrol sistemi, idaremizdeki mali ve mali olmayan tüm islemleri kapsamakta ve islem sürecinde yer alan bütün görevlilere sorumluluklar vermektedir. Belediyemizde etkin, tutarlı, kapsamlı ve standart bir iç kontrol sisteminin kurulması için yöneticiler ve personel tarafından sistemin anlaşılması ve sahiplenilmesi sağlanmalıdır. Bu kapsamda;

- Kuruluşun bir bütün olarak sistemi sahiplenmesi,
- Hazırlanan eğitim planının uygulanması ve eğitim verimliliğinin ölçülmesi,
- Birimler arasında işbirliği ve koordinasyonun etkin bir şekilde sağlanması,
- Takım çalışma kültürünün yerleştirilmesi,
- Uzun vadeli düşünme ve planlı çalışma biçiminin yerleştirilmesi, belediyemizin kalite ve performansını olumlu yönde etkileyeceği değerlendirilmektedir.

Önümüzdeki dönemde; karar alma süreçlerini hızlandıracak ve etkin yönetim ilkesini kurumsallaştıracak nitelikte yönetim bilgi sisteminin uygulamaya geçirilmesi gerekmektedir.

Yeni belediye hizmet binasının, kısa sürede hayata geçirilerek, hizmetin yeni ve modern bir binada verilmeye başlanmasıyla birlikte, çalışma ortamının daha uygun ve fonksiyonel hale geleceği, böylece hem hizmet veren personelin iş veriminin artacağı, hem de vatandaşların daha kaliteli çağdas belediyecilik hizmeti almasının sağlanacağı değerlendirilmektedir.



2011 YILI FAALİYET RAPORU

EKLER

Gaziemir Belediyesi
1926

EKLER

EK - 1: Basında Gaziemir

EK - 2: Mali Tablolar

EK - 3: Gaziemir Belediyesi Harcama Yetkililerinin Kimlikleri

EK - 4: İç Kontrol Güvence Beyanları (Üst Yönetici ve Mali Hizmetler Birim Yöneticisi)



2011 YILI FAALİYET RAPORU

BASINDA GAZİEMİR
(EK - 1)

1926
Gaziemir
Belediyesi



GAZİEMİR'e sihirli dokunuş

Ferdi FİLİZ

İzmir'in en hızlı gelişen ilçesi Gaziemir, sanayi ve ticaret merkezi haline dönüşürken gündüz nüfusunun dört katına çıkmasına neden oldu. Kapasitesinin üç katı fazla bir nüfusa cevap verebilmek için gece gündüz çalışan Gaziemir Belediyesi, kendi emek ve makine kaynaklarını kullanmak, diğer kurumlarla koordineli bir şekilde hizmet üretmeye devam ediyor. Gaziemir'deki yenilikleri başından sonuna kadar anlatan Başkan Halil İbrahim Şenol, "Gaziemir'in hizmet etmekten doğuş çok mutluyum" dedi.

Gaziemir Belediyesi, her geçen gün nüfusu artan ilçenin ihtiyaçlarını karşılamak için akılcı çözümler üretiyor. Alt ve üst yapıyı yeniliyor

Belediye ekipleri, kendi emek ve makine kaynaklarını kullanarak diğer kurumlarla koordineli şekilde hizmet üretimine devam ediyor

İlçede yapılan çalışmaları kısaca özetler misiniz?

"Kaynakların sınırlı olduğu ilçede altyapıların çok olduğu ilçede alt yapıdan üst yapıya, trafikten sosyal yaşama kadar birçok alanda gerçekleştirilen stüdyo çalışmaları, hizmetlerin aksamadan yürütülmesinin nedeni oldu. Şeritli alanı ve sınırlı bazı pistleri yapıldı. Bu yıl dört dönemden oluşturacağımız ile ilçeye 8 heykel kazandırdık. İlçe genelinde yapılan kaynak çalışmaları kentin simgesi haline geldi. Okul duvarları, parklar, trafik ışıkları, refüjler, kaldırımlar bölündü. Mahallelerde muhtarlarımız ihtiyaçlarını sorunlarını acil çözüm önerileri Fen İşleri ekiplerine, okul müdürlerimizin de en büyük yardımcısı oldu. Gaziemir'de tüm okullarda çalışma yapar aktipler, binaların bakım ve onarımlarının yanı sıra ihtiyaç duyulan araç gereç, iş makinesi ile malzeme nakli konularında yardım da sağladı. Okullar başları aşağı yerilendi. İki yıldır yanıp yıkılarını kapsıdığımız dışında anlatı yapmayı Gaziemir Belediyesi, özdeğerlerini büyük çaplı acilli sorunu işi yapacak. Kent trafiğin, rahatlatılmasına yönelik, Abdülhamit Yavuz Caddesi'ni Akçay Caddesi'ne bağlayan yolun yapım çalışmalarına başlandı."

Yapılması bekleyen projeleriniz var mı?

"Projelerde hedeflerimiz tarih yıl sonu 2011 başından itibaren belediye hizmet binaları ve sosyal tesislerin bakımı ve onarımları yapan, Sarnıç'taki yeni yanıtiye tesislerini tamamlayıp kullanıma açan belediye olgunlaşmış, bu yıl sonuna kadar tamamlanmayı hedeflediği işler arasında Sevgi Yolu'nun 3. ve 4. etapları, Zafer Mahallesi Evka-7 rekreasyon düzenleme projesi, İsmail Mahallesi spor tesisi, Sarnıç kent ormanında spor alanları ve kır düğün salonu yapımı, Ata Evi olarak kullanılan Seyitbey binasının Bitüm'ün restorasyonu ve bulunduğu adanın tarihi dokuya uygun olarak düzenlemesi bulunuyor."

Gaziemir Belediyesi ne zaman bir sanayi ve ticaret merkezi haline dönüşmeye başladı?

Proje: İzmir Yüksek Teknoloji Enstitüsü (İYTE) ile Gaziemir Belediyesi arasında imzalanan protokolle başlayan çalışmalar, Eski binanın olduğu yerde bir ağaç kanununda inşa edilecek yeni hizmet binasının toplam alanı 14 bin metrekare olacak. Bu alanın 5 bin 700 metrekaresi 2 kat yeraltı otoparkından oluşuyor. Toplamda 175 araç kapasiteli otopark belediye personelinin yanı sıra halkın kullanımına sunulacak.19 adet müdürlüğünün 3 adet meclis müdürlüğünün 3 adet meclis müdürlüğünün yer aldığı hizmet binasının toplam 9 bin 300 metrekare alana yayılıyor. Modern çağın gerekliliklerini doğrultusunda tasarlanmış olan müdürlükler vatandaşa daha kaliteli, daha çağdaş bir hizmet verebilmek adına açık ofis düzeninde düşünüldü. Akıllı bina olarak tasarlanmış olan projede çevreye duyarlı ve enerji etkin bir bina uygulamasıyla geçirilerek örnek teşkil etmesi amaçlandı."

Belediye bünyesinde açtığınız eğitim merkezi nekar kimyor...

"Gaziemir'de iki yıl önce 500 öğrenci ve 16 öğretmenle yola çıkan Gaziemir Belediyesi Gençlik Eğitim Merkezi'nde (GAZİKEM) öğrenci sayısı 2 bine ulaştı. Geçtiğimiz son LYS sınavında yüzde 94.28'lik başarı oranı yakaladı. Gaziemir Belediyesi'nin eğitimde fırsat eşitliğini sağlamak için açtığı üçüncü dershane GAZİKEM, rekora imza atıyor. Öğrencileri üniversite ve Anadolu Liseleri'ne hazırlayan ve 3 merkezde hizmet veren GAZİKEM'de bu yıl 2000 öğrencinin kayıt yaptırdı ve öğretmen kadrosu 30'ye ulaştı. Son LYS'yle yüzde 94.28'lik başarı oranını yakalayan GAZİKEM'e gelen öğrencilerimiz gurur kaynağımız oldu. Amacımız eğitimde fırsat eşitliğini sağlamak."



AB standartlarında meydan

Kentlerin meydanları ile anıldığına dikkat çeken Gaziemir Belediye Başkanı Halil İbrahim Şenol, Gaziemir'e ait Avrupa standartlarında bir meydanı kazandıracaklarını söyledi. Başkan Şenol, "Cumhuriyet önemindeki yakın zamana kadar kentteki oluşan 9 kişilik ekip projeyi hazırlarken bir ilke de imza attı. Hazırlanan projede 4 farklı ilçe kenet düşünülürken, ilçenin en önemli ihtiyaçlarından konuklarına sorumuzu çözümler ne kadar gelirmesi için bu etkî yapım da tasarlandı. Nikâh salonu, sinema



Gaziemir Belediyesi, kadınlar için de özel projeler üretiyor

Gaziemir Belediyesi Kadın Danışma Merkezi, hafızada 91 kadına ücretsiz psikolojik ve hukuki destek vererek sekse karşın Merkezde evlilik kaçağın hizmeti de veriliyor. Toplumsal hayatta aşın psikolojik



EGE TELGRAF

5 bin meyve fidanı dağıtıldı

DÜNYA Ormancılık Günü ve Orman Haftası nedeniyle Gaziemir Belediyesi tarafından vatandaşlara 5 bin adet meyve fidanı dağıtıldı. İlki geçen yıl düzenlenen ağaç bayramında, ayva, erik, kayısı ve elma fidanları adeta kapışıldı.

Abdullah Arda Meydanı, Evka-7 Zafer Mahallesi, Aktepe Mahallesi, Beyazevler Mahallesi, Dokuz Eylül Mahallesi ve Sarnıç'ta yapılan fidan dağıtımı şölen havasında gerçekleşti. Bu yıl 14.'sünü düzenlenecek Gaziemir Uluslararası Çocuk Şenliği'nin maskotu olarak belirlenen sincaplar da fidan dağıtımına ayrı bir renk getirdi. Çocuklara, "Ormanlar bizim evimiz, evimizi korumamıza sizler de yardımcı olun" diyen 2 maskot çevre bilinci duyarlılığı arttırmayı amaçlayan el broşürleri dağıttı.

Göreve geldiği günden bu yana ilçede 20 bin ağaç dikimi gerçekleştiren Gaziemir Belediye Başkanı Halil İbrahim Şenol, "İlçemizin yüzde 65'i orman olmasına rağmen ağaç dikimine önem veriyoruz. Doğal dengenin bozulmasının yarattığı ürkütücü sonuçlarla karşı karşıya olan dünyamızın geleceğine hepimiz sahip çıkmak zorundayız" dedi.

GAZİEMİR BELEDİYESİ'NE BULGARİSTAN'DAN MİSAFİR

Şenol'a 'demokrasi' teşekkürü

DPS – HÖH partisinin gençleri, Başkan Şenol'u ziyaret etti



Bulgaristan'da üçüncü büyük siyasi parti olan ve üyelerinin çoğunluğunu Türklerin oluşturduğu Hak ve Özgürlükler Hareketi (DPS-HÖH) Gençlik Kolları Başkanı Ceyhan İbryamov ve Gençlik Kolları MYK Üyesi Mustafa Ahmedov, HÖH Ege Bölge Temsilcisi İsmail Vatansever'le birlikte Gaziemir Belediye Başkanı Halil İbrahim Şenol'u ziyaret etti. Bal-Göç Sarnıç Şube Başkanı Halim Garip'in de katıldığı ziyarette, 23 Ekim 2011 tarihinde Bulgaristan'da gerçekleştirilen yerel seçimler ve cumhurbaşkanlığı seçimleri sonuçları değerlendirildi. Gençlik Kolları Başkanı Ceyhan İbryamov, Türkiye'de yaşayan çifte vatandaşların seçimlerde oy kullanmaları konusunda İzmir'den büyük destek aldıklarını belirterek, "İzmir'de en büyük katılım Gaziemir'den oldu. Bu konuda Şenol'un büyük desteğini aldık. Gerek seçimlerin duyurulması, gerekse vatandaşların rahatça oy kullanmasını sağlayarak demokrasiye yaptığı katkı nedeniyle çok teşekkür ederiz" dedi. Başkan Şenol, Gaziemir'de çok sayıda çifte vatandaşın yaşadığını belirterek, "Benim dedelerim de Bulgaristan'dan gelme. Bulgaristan'daki tüm siyasi gelişmeleri yakından takip ediyoruz. Seçimlerde HÖH'ün kazandığı başarı nedeniyle mutlu olduk. Gaziemir'de yaşayanlar oylarına, sandıklarına sahip çıktı. Bulgaristan'daki Türklerin de demokratik haklarına sahip çıkması gerekiyor" dedi. Ceyhan İbryamov, Başkan Şenol'a plaketle teşekkür etti, Başkan Şenol da hatıra olarak Gaziemir Belediyesi kursiyerlerinin yaptığı ebru çalışmasını hediye etti.

■ **Mustafa ÇUKUR**



Atık yağlar enerji olacak

■ Atık yağların zararlarını göz önünde bulunduran Gaziemir Belediyesi, yağların geri dönüşümü için konuyla ilgili lisanslı firmalardan Ezici Bioelektrik A.Ş. ile bir protokol imzaladı. Buna göre, ticari amaçla alınıp satılması yasak olan atık yağlar, firma tarafından toplanarak elektrik enerjisine dönüştürülecek. 80. İzmir Enternasyonal Fuarı'nda bir stand açan Gaziemir Belediyesi'nin standında konuyla ilgili bilgilendirmeyi Ezici Bioelektrik Ege Bölge Müdürü Aydan Özgen yaptı. Özgen, "Evlerden de atık yağ toplayacağız. Evinde en az 5 litre atık yağ biriktiren vatandaşlardan 444 28 45 numaralı hattı aramalarını istiyoruz" dedi.



Başkan Şenol'a teşekkür

Gaziemir ilçesinin tarihini ve kültürünü yaşatmak amacıyla 6 ay önce kurulan Seydiköylüler Kültür Yardımlaşma ve Dayanışma Derneği'nin geçtiğimiz hafta seçilen yeni yönetimi, Gaziemir Belediye Başkanı Halil İbrahim Şenol'u ziyaret etti. Dernek Başkanı Hakan Süvari ve Seydiköylüler Kültür Yardımlaşma ve Dayanışma Derneği Yönetim Kurulu Üyeleri Başkan Şenol ile Atatürk Kültür Merkezi'nde görüştü.

Dernek binası için yer bulduklarını ve lokal haline getirmeyi amaçladıklarını anlatan Başkan Süvari, Seydiköylüler Derneği'nin kurulması konusunda yardım ve desteklerinden dolayı Halil İbrahim Şenol'a teşekkür etti. Derneğe olan desteğini bir kez daha dile getiren Başkan Şenol ise, "Yapacağımız her türlü kültürel ve sosyal faaliyette yanımızdayız. Birlikte birçok hizmeti yerine getireceğimizden eminim" dedi.



Fatma Emel Yamantürk

BALKON birincisinden 'çevre dersi'

İzmir'in Gaziemir İlçesi'nde, bahçelerine ve balkonlarına iyi bakıp, çiçeklerle donatanlar yarıştı. Balkonu birinci seçilen Yamantürk, "Balkonlar herkese aittir çünkü evlerin güzel görüntüsü çevredekilere mutluluk verir" dedi



Gaziemir Belediyesi, kent merkezinde yeşile duyarlılığı artırmak amacıyla ödüllü "En Güzel Balkon ve En Güzel Bahçe Yarışması" düzenledi. Bitki çeşitliliği, yaratıcılık, etkin alan kullanımı ve estetiğin kriter alındığı yarışmaya başvuru yağdı. Yüzlerce katılımcıyı değerlendiren jüri üyeleri seçim yapmakta zorlandı. En Güzel Ev Bahçesi'nde Rıza Koca birinci, Sevilay Göker ikinci, Fadime Şengül üçüncü seçildi. En Güzel Apartman Site Bahçesi'nde Ferhan Bayyurt birinci, Nuran Engiz ikinci ve Okan Şenbaydur üçüncü oldu. En Güzel Balkon Teras'ta ise Fatma Emel Yamantürk'ün balkonu 1., Semiha Metin 2. ve Şehmuz Cenan 3. oldu. Jüri Özel Ödülü ise, balkonu ve bahçesi olmadığı halde apartmanının önünü çiçeklerle donatıp, duvara dayalı bir bahçe oluşturan Gülnur Şenözalp'e verildi.

10 yıldır güzel bir balkon sahibi olmak için uğraştığını anlatan emekli Öğretim Üyesi Mimar Fatma Emel Yamantürk, "Binalarımızı güzelleştirmek içinden daha önemli. Herkes, evinin dış görüntüsünün; çevresindekilerin yaşantısına mutluluk getireceği bilinciyle hareket etmelidir" dedi. ■ İZMİR/DHA

GAZİEMİRLİ TEAKWONDOCU TEKİRDAĞ'DA ŞAMPİYON OLDU

Birsunur'nun büyük başarısı

Türkiye şampiyonu olan 12 yaşındaki Birsunur azmiyle şaşırtıyor



Gaziemir Belediyespor teakwondocusu 12 yaşındaki Birsunur Dede, Tekirdağ'da düzenlenen Minikler Türkiye Şampiyonası'nda, 33 kg'da Türkiye Şampiyonu oldu. Birsunur'un birinciliği ailesinde büyük sevinç yarattı.

başarılı bir öğrenci.

12 yaşa 7 madalya

Karabağlar Hüseyin

'Birlikte düşünelim, çalışalım ve yönetelim'



Gaziemir Belediye Başkan Şenol, Gaziemir için başlattıkları birlikte düşünme, birlikte çalışma ve birlikte yönetme dönemini başarıyla sürdürdüklerini belirterek; "Her muhtarımız kendi mahallesinin başkanı" dedi.

GAZİEMİR Belediye Başkanı Halil İbrahim Şenol, iki yıllık çalışmalarını ve önümüzdeki günlerde yapılacak projeleri anlatmak için mahalle muhtarları ile kahvaltıda bir araya geldi. Sarnıç Restoran'daki kahvaltıya 16 mahalle muhtarı eksiksiz katıldı. Toplantıda belediyede başkan yardımcıları ile müdürler de bulundu.

MUHTARLARLA BULUŞTU

Toplantı, Gaziemir Belediyesi Özel Kalem Müdürü Mehmet Tuncer'in iki yıllık çalışmaları kapsayan sunumu ile başladı. Tuncer, muhtarlara 2009 ve 2010 yılında yapılan tüm hizmetlerle ilgili ayrıntılı bilgi verdi. Seçim öncesi verilen tüm sözlerin kısa zamanda tutulduğunu ifade eden Tuncer, özellikle tasarrufa yönelik çalışma ve projeleri de hayata geçirdiklerini anlattı.

MAHALLENİN BAŞKANI...

Başkan Şenol, mahalle muhtarlarına gösterdikleri işbirliğinden dolayı teşekkür ederek, geçmiş yılın değerlendirilmesi ve bu yıla ait talep ve isteklerin incelenmesi amacıyla periyodik olarak bu toplantıları yaptıklarını söyledi. Şenol, Gaziemir için başlattıkları birlikte düşünme, birlikte çalışma ve birlikte yönetme dönemini başarıyla sürdürdüklerini belirterek: "Her muhtarımız kendi mahallesinin başkanı. Taleplerinizi öncelik ve kaynak sırasına göre imkanlarımız ölçüsünde değerlendirerek gerçekleştirmeye devam edeceğiz" dedi.

14. ÇOCUK ŞENLİĞİ İÇİN...

Başkan Şenol ayrıca, 16 Nisan'da başlayacak ve 10 gün sürecek 14. Gaziemir Uluslararası Çocuk Şenliği ile ilgili muhtarlardan destek istedi. Muhtarlar iki yıl boyunca belediyenin gerçekleştirdiği hizmetlerden memnun olduklarını dile getirdi, yeni taleplerini iletti.

Gaziemir Belediye Başkanı, yaklaşık 700 personeli ile birlikte yeni yıl pastası kesti

'YENİ YILDA, DAHA BÜYÜK HEDEFLERE'

HABER MERKEZİ



GAZİEMİR Belediye Başkanı Halil İbrahim Şenol, yaklaşık 700 personeli ile birlikte pasta keserek yeni yılı karşıladı. Tüm personeli ilk kez bir araya getiren Gaziemir Belediyesi Atatürk Kültür Merkezi'ndeki kutlama öncesinde Özel Kalem Müdürü Mehmet Tuncer, 31 aylık dönemde yapılan çalışmaları bir sunum eşliğinde özetledi.

Hep işçinin lehine

Ardından Belediye İş Sendikası 4 No'lu Şube Başkanı Cemal Küpeli kısa bir konuşma yaparak, çalışanların yeni yıllarını kutladı. Başkan Şenol'un çalışanların hakkını verme konusunda gösterdiği çabaya değinen Küpeli; "Sayın Başkan her toplu sözleşmede belediyenin imkânlarını sonuna kadar işçinin lehine kullanıyor" diye konuştu. Başkan Yardımcıları Mithat Kale ve Mustafa Duman ile birlikte çalışanların talep ve dileklerini dinleyen Başkan Şenol; "Hepinizin daha güzel bir Gaziemir için fedakârca çalıştığınızı biliyorum. Ne kadar büyük ve mutlu bir aile olduğumuzu bugün bir kez daha fark ettim" dedi. Ardından Başkan Şenol ve ekibi ile çalışanlar, kültür merkezinin sahnesinde yeni yıl pastasını kesti.

Semt evlerinde de

Şenol daha sonra Sarnıç, Beyazevler ve Aktepe Cumhuriyet Semt Evleri'nde düzenlenen yeni yıl kutlamalarına katıldı. Kadın kursiyerlerin açtığı el emeği ürünleri sergilerini gezdi, halen 7 olan semt evi sayısını 2012 yılında 16'ya çıkarmak olduğunu belirtip; "Bu semt evleri kadınlarımızı üretici hale getiren birer merkez olmanın ötesinde mikro belediye gibi çalışacak" dedi

GAZİEMİR'DE, "DAĞ" GİBİ KİTAP TOPLANDI



'KARDEŞLİĞİMİZ SINIR TANIMIYOR'

HABER MERKEZİ

GEÇTİĞİMİZ Aralık ayında, Gaziemir Belediyesi ile Balkan Kadınları Kültür ve Dayanışma Derneği (BAL-KAD), "Balkanlarda Yeni Nesil ve Türkçe" konulu sempozyum düzenledi. Sempozyuma Romanya, Bosna -Hersek, Bulgaristan, Kosova ve Batı Trakya'dan öğretim görevlileri katıldı. Balkan ülkelerinde Türkçe konuşmanın önündeki engellerin kaldırılması için yapılacak çalışmaların görüşüldüğü sempozyumda çocukların Türkçe kitap bulamadığına değinilmesi büyük üzüntü yarattı.

Türkçe kitap sıkıntısının dile getirilmesi üzerine BAL-KAD ile Balkan Göçmenleri Kültür ve Dayanışma Derneği (BAL-GÖÇ) Sarnıç Şubesi, Gaziemir Belediyesi'nin de katkısıyla kitap toplama kampanyası düzenledi. 5 ay süren kampanya sonucu binlerce Türkçe kitap toplandı. Kampanyaya Kitap Dostluğu Kulübü de destek verdi.

Kitapları inceleyen Gaziemir Belediye Başkanı Halil İbrahim Şenol, sempozyum sonrası 20 bin Türkçe gramer ve eğitim kitabını Balkan ülkelerindeki eğitim kurumlarına götürülmek üzere hediye ettiklerini belirterek; "Türkiye ile Balkanlar arasında kopmaz bir kardeşlik bağı vardır ve kardeşlik sınır tanımaz. Balkanlardaki Türk kardeşlerimize destek vermeye devam edeceğiz" dedi.



250 yıldız adayı 9 antrenöre emanet

ALDIĞI derecelerle Türkiye'de adını duyuran Gaziemir Belediyespor Kulübü, büyük kulüplerin en çok sporcu transfer ettiği yerlerden biri oldu. 9 tecrübeli antrenör, 250 sporcu ile tek tek ilgilenerek geleceğin yıldız adaylarını yetiştiriyor. Gaziemir Belediyesi Gençlik Spor Kulübü Derneği bünyesinde spor yapan çocuk ve gençler Gaziemir'in adını tüm Türkiye'de duyurmaya başladı. Başarılı sporcuların antrenörleri, yetiştirdikleri çocukların başarılarıyla gurur duyuyor. Güreşte Ali Mutlu ve Sedat Arıcı, Taekwondo'da Hasan Taştan, atletizmde Nilgün Polat Ata ve Hülya Karakoç, basketbolda Hüseyin Çelik, Hatice Şimşek ve Yiğit Ünveren ile voleybolda Enis Özalp, disiplinli ve programlı bir şekilde çalışmalarını sürdürüyor.

Velilere atletizm çağrısı

Atletizm antrenörü Nilgün Polat Ata, atletizm ve jimnastiğin sporun temel branşları olduğunu belirterek, velilere seslendi, "Koşmadan hiçbir spor yapılmaz. Çocuklarınızı atletizme gönderin, biz yatkınlık ve yeteneklerine göre diğer sporlara yönlendiririz" dedi.

Basketbolun çocuklarda cesaret duygusunu geliştirdiğini anlatan Basketbol antrenörü Hatice Şimşek ise, "Basketbol hızlı düşünüp karar almayı sağlayan ve fiziksel gelişimi destekleyen bir spordur. İki spor salonu bulunan ve Gaziemir Belediyesi'nin ücretsiz kurs imkanları sağladığı ilçemizde çocukları şiddet, tehlike ve kötü alışkanlıklardan uzaklaştırmak için velileri bu olanaklardan faydalanmaya çağırıyoruz. Ayrıca minik basketbolcuların hazırlık maçlarını izlemeye de tüm Gaziemirliler'i davet ediyoruz" diye konuştu.

Amatörlerden Şenol'a teşekkür

Gaziemir Belediye Meclisi ilçedeki amatör spor kulüplerinin, 2011-2012 sezonunda Amatör Spor Kulüpleri Federasyonu'na (ASKF) yatırması gereken 600 TL'lik katılım ve referans ücretinin belediye tarafından ödenmesini kabul etti. Kararın ardından, Gaziemir Gücü Spor Kulübü Başkanı Mehmet Baloğlu, Fener Spor Kulübü Başkanı Tevfik Batılı, Gaziemir Hoyran Spor Kulübü Başkanı Barış Ayan ve Onur Spor Kulübü Başkanı Selahattin Bıçakçı, Belediye Başkanı Halil İbrahim Şenol'u makamında ziyaretinde katkıya teşekkür etti. ■ İZMİR/POSTA



Başkan Şenol'u makamında ziyaret eden başkanlar, yetiştirdikleri sporcuları İzmir'in büyük kulüplerine verdiklerini anlattı, büyük kulüplerin malzeme ve maddi anlamda yeterli destek sağlamadıklarından yakındı.



Melekler Şehri

Gaziemir Belediyesi'nin yaşlılara yönelik yürüttüğü 'Evde Bakım Projesi' çekim noktası oldu...

Gaziemir Belediyesi'nin sene başında başlattığı, sosyal çalışmalara verdiği özel önemle bilinen Başkan Halil İbrahim Şenol'un üzerine titrediği 'Evde Bakım Projesi'nin ünü kentin sınırlarını aştı. Yaşlı ile hastalara evlerinde bakım ve sağlık hizmeti götüren ekip gönüllerde taht kurarken, çevre il ve ilçelerden 20'den fazla insan bu hizmetten yararlanmak için kenti mesken tuttu. Birçoğu yakınlarının yanına taşınarak Evde Bakım Hizmeti'nden faydalanırken, kimi hastaların Gaziemir'den bu amaçla ev kiraladıkları ortaya çıktı. Hasta ile yaşlılara evlerinde bakım ve sağlık hizmeti götüren ekip, gönüllerde "taht" kurdu. Yılın ilk 9 ayında 333 hastaya 1731 ziyaret yapan ekibin güler yüzlü ve özverili çalışması, bu projenin ününün çevre illere yayılmasını neden oldu. 20'den fazla hasta, Gaziemir'e taşındı.

Yılın ilk 9 ayında 333 hastaya 1731 ziyaret yapan ekibin güler yüzlü ve özverili çalışması, kendilerine 'melek' lakabının verilmesine neden oldu. Başkan Şenol, geçen yıl başlattıkları "ücretsiz hasta nakil ambulansı" hizmetinin de bu projeye entegre biçimde çalıştığını dile getirip, şunları aktardı: "Eğitim ve sağlık alanında bir çok atılım yaptık. Bu yüzden hem eğitim, hem de sağlık alanında yaptığımız çalışmaların meyvelerini önümüzdeki yıllarda gözle görülür biçimde alacağımıza inanıyorum."

"Spor barış ve kardeşliktir"



Minik Erkekler Basketbol Şenliği'nde dereceye giren takımlar kupalarını törenle aldı

Gaziemir Belediyesi Spor Kulübü Derneği tarafından düzenlenen ve 6 kulübün katıldığı Minik Erkekler Basketbol Şenliği sona erdi. ESBAŞ Spor Salonu'ndaki turnuvada Gaziemir Belediyespor, Altay, İzmirspor, Ege Gelişim, Dokuz Eylül ve Barışspor mücadele etti. 10-12 yaş grubunda 100'e yakın minik sporcunun katıldığı şenlikte ilk üç dereceye girenlere kupa, diğer üç takımın sporcularına da madalya hediye edildi.

Turnuvada İbrahim Gündebahar'ın çalıştırdığı Dokuz Eylül Basketbol Takımı birinciliği, Hüseyin Çelik'in çalıştırdığı Gaziemir Belediyespor ikinciliği, Emrah Türker'in çalıştırdığı Ege Gelişim üçüncülüğü elde etti. Basketbol şenliğinde Barış Bişiren'in antrenörlüğünü yaptığı Barışspor dördüncü, Hakan Dener'in antrenörlüğünü yaptığı Altay beşinci, Cemile Gözer'in antrenörlüğünü yaptığı İzmirspor da altıncı oldu.

Kupa törenine katılarak miniklerin büyük coşkusuna ortak olan Gaziemir Belediye Başkanı Halil İbrahim Şenol, sporu hayatlarının bir parçası haline getiren sağlıklı nesiller yetişmesine katkıda bulunmayı amaçladıklarını söyledi. Ayrıca, sporun barış ve kardeşlik olduğunu belirtti. ■ **Vedat ARAZ**



Gaziemir'de "patenli" günler bugün başlıyor

HABER MERKEZİ

SPORA büyük önem veren Gaziemir Belediyesi, her gün yüzlerce vatandaşın yürüyüp koştuğu tartan pistin yanına bir de sentetik buz pisti inşa etti. 415 metrekare büyüklüğündeki buz pisti, 518 metrekare uzay tonoz çatı ile kaplandı. Kantin ve izleme bölümleri de bulunan buz pisti tam kapasite hizmet vermeye bugün başlıyor.

BAŞKAN HEDİYESİ

İlk olarak geçtiğimiz ay, Gaziemirli ilköğretim okulu öğrencilerini Belediye Başkanı Halil İbrahim Şenol'un karne hediyesi olarak ücretsiz ağırlayan tesis, bugünden itibaren biletli olarak faaliyet gösterecek. 20 dakika kullanımı 3 TL olarak belirlenen pistte, haftada iki gün ayda 8 saati kapsayan aylık üyelik ise 40 TL.

UZMANDAN DERS

28 numaradan 45 numaraya kadar patenlerin bulunduğu tesisten, 6 yaşından küçük çocuklar dışında her yaş grubundan vatandaş yararlanabilecek. Sabah 10:30 ve akşam 20:30'a kadar haftanın her günü açık olacak tesiste uzman eğitmenler; paten kiralayanlara dengede durma, patene hakim olma gibi sporun gerektirdiği teknik detaylarla ilgili ders de verecek.

Geri dönüşümle hayatı dönüştür

Gaziemir Belediyesi, İzmir'de geri dönüşümle ilgili projeyi hayata geçiren 'ilk ilçe belediyesi' oldu. Kağıt, karton, plastik, cam ve metal ambalaj atıkları ile geri dönüştürülebilir her tür atığın, evsel atıklardan ayrıştırılarak toplandığı proje kapsamında pilot uygulama başladı

GAZİEMİR Belediyesi, İzmir'de geri dönüşümle ilgili projeyi hayata geçiren 'ilk ilçe belediyesi' oldu. Kağıt, karton, plastik, cam ve metal ambalaj atıkları ile geri dönüştürülebilir her tür atığın, evsel atıklardan ayrıştırılarak toplandığı proje kapsamında pilot uygulama başladı. Pilot bölge seçilen Önder Caddesi ile ilk aşamada gelen talepler üzerine Adnan Menderes Havalimanı, Ulaştırma Okulu ve Hava Teknik Okullar Komutanlığı'na 52 adet geri dönüşüm kumbarası konuldu.

Lisanslı firma tarafından özel tasarlanan atık kumbaraların yılsonuna kadar ilçenin her noktasına konulması hedefleniyor.

Gaziemir Belediyesi ile geri dönüşüm konusunda anlaşma yapılan lisanslı firmanın işbirliğinde yürütülecek çalışmayla ilgili olarak, Önder Caddesi üzerinde yer alan işyeri sahipleri ile esnafın bilgilendirilmesine başlandı.

Geri dönüştürülebilir atıkların toplanması ve değerlendirilmesinin ülke ekonomisi ve çevre korunmasında büyük önem taşıdığının vurgulandığı çalışmada, projenin nasıl yürüyeceği anlatıldı.

Gaziemir Belediye Başkanı Halil İbrahim Şenol, İzmir Büyükşehir Belediyesi'nin atık toplama konusunda yaptığı anlaşmanın Kasım ayı sonunda bitmesiyle birlikte ilçe belediyelerin geri kazanımla ilgili projeyi yapmak ya da yaptırmakla yükümlü hale geldiğini dile getirdi.

Aylar öncesinden başlayan titiz bir çalışmayla hazırlanan projeyi, söz konusu süre dolmadan hayata geçirdiklerini ifade eden Başkan Şenol, belediyenin halkla ilişkiler biriminde görevli çalışanlar aracılığıyla tanıtıma başladıklarını anlattı.

Çevre konusuna özel önem verdiğinin altını çizen Başkan Şenol, şunları söyledi:

"Ambalaj atıklarının geri dönüştürülebilmesi için kaynağında, çöpten ayrı olarak toplanması ve temiz şekilde geri dönüşüm endüstrisine ulaştırılması gerekiyor. Konut sakinleri, işyeri sahipleri, kamu kurum ve kuruluşlarının çalışanları ile öğrencilere yönelik eğitim ve bilgilendirme çalışması yapılacak.

Bağımsız atık toplayıcılarının sisteme entegre edilmesi, istihdamı ve sağlık gibi konularda kendilerini destek olunması da düşünülüyor"

GERİ DÖNÜŞÜMLE HAYATI DÖNÜŞTÜR

Özel tasarlanan atık kumbaralara cam, plastik, kağıt ve karton ve metaller bırakılabilecek. Buradan toplanan geri dönüştürülebilir atıklar, günde 20 ton atığın ayrıştırılıp, prenlenmesi olanağı bulunan tesise götürülüyor.

Proje kapsamında çalışacak ekipler tek tip giyinecek ve yaka kartları bulunacak.

Bağımsız olarak atık toplayanlar da koşulları iyileştirilip, motorize hale getirilerek sisteme entegre edilecek.

Sadece 1 metal içecek kutusunun geri dönüşümünden elde edilen enerji ile 100 Watt'lık bir ampül 20 saat çalıştırılır. Geri dönüştürülen 1 ton cam atık ile 100 litre petrol tasarrufu sağlanır. Geri dönüştürülen 1 ton kağıt/karton atık ile 17 ağacın hayatı kurtulur.

Plastik ambalaj ve atıklarının geri dönüşümünden, etyaf içeren tekstil ürünleri, atık su boruları ve marley gibi malzemeler üretilir.

Kompozit ambalaj atıklarının geri dönüşümünden, karton koliler, yalıtım malzemeleri ve mobilya gibi ürünler üretilir.



Başkan Şenol'dan "Ortakgüç"e destek

Gaziemir Esnaf ve Sanatkarlar Kredi ve Kefalet Kooperatifi'nin (GESKOP) düzenlediği dayanışma gecesi, yerel yöneticiler ile esnaf ve sanatkarları bir araya getirdi. Kuşadası Aqua Fantasy Otel'deki geceye Gaziemir Belediye Başkanı Halil İbrahim Şenol ile Kaymakam Şerafettin Tuğ da katıldı.

GESKOP Yönetim Kurulu Başkanı Metin Taşkın, İzmir'de faaliyet gösteren kredi kefalet kooperatifleri arasında farklı ve güçlü bir yeri olan GESKOP'un ve bu kooperatif ortakları arasında yer alan kişilerin oluşturduğu Ortakgüç A.Ş.'nin birlik ve beraberlik gecesine katılan herkese teşekkür etti. Gecede konuşan Gaziemir Belediye Başkanı Halil İbrahim Şenol birlik ve beraberliğe dikkat çekerek, "Demokrasi, örgütlü bir toplum olma anlamına gelir. Bu nedenle sivil toplum örgütleri ve dernekler büyük bir önem taşır. Örneğin İsviçre'de bir vatandaş 7 sivil toplum derneğe üye iken ne yazık ki bu ra- bir dernek düşüyor. Ne zaman bu Avrupa ülkelerindeki sayıya ulaşacağız o zaman demokrasimizin nimetlerinden daha çok yararlanacağız" dedi. Esnafın örgütlü yapısının giderek güçlendiğini de ifade eden Başkan Şenol, "Gaziemir'de esnaf ve sanatkarı geliştirmek için yapılacak her çalışmada esnaf yöneticilerine destek vermeyi görev kabul ediyoruz" diye konuştu. Geceye katılan konuklar canlı müzik ile geç saatlere kadar eğlendi.





EĞİTİM BİTTİ, SIRA PROJE HAZIRLAYIP 'İŞ' KURMADA

Girişimci adayı kadınlara, sertifikalarını Başkan Şenol verdi.

KOSGEB'in, Gaziemir Belediyesi'yle ortaklaşa düzenlediği Yeni Girişimci Desteği Projesi'nin ikinci etabı da tamamlandı. Kendi işlerini kurmak için kolları sıvayan 50 girişimci adayı, sertifikalarını Belediye Başkanı Halil İbrahim Şenol'dan aldı. 'Yeni Girişimci Desteği Projesi' kapsamında verilecek krediler için ilk etapta 30 kişi eğitim alırken, yoğun talep üzerine mart ayında ikinci etap kursları açılmıştı. Genç girişimcilere, 27 bin lirası hibe olmak üzere 97 bin lira kredi verilmesini öngören projenin ikinci etap kurs ücretlerini ise Gaziemir Belediyesi karşıladı. Başkan Şenol, istihdam sorununun yeni girişimcilerin desteklenmesiyle aşılabileceğini söyledi, "Bu çalışmayı İzmir'de ilk başlatan belediye olmanın gururunu yaşıyoruz. Diğer belediyelere örnek olduk" dedi. ■ İZMİR/DHA

Camiler temizleniyor



Gaziemir Belediyesi, ilçedeki camileri Ramazan'a hazırlamak için temizletiyor. Temizlik İşleri Müdürlüğü ekipleri tarafından yapılan çalışmalarla, camilerin halıları, duvarları, camları, ayakkabılıkları ve avluları temizlenmeye başlandı. Çalışmaların ilçedeki 25 camide gerçekleştirileceğini belirten Gaziemir Belediye Başkanı Halil İbrahim Şenol, "Vatandaşlarımızın daha temiz ve huzurlu bir ortamda ibadet etmesini sağlamaya çalışıyoruz" dedi. Başkan Şenol, ilçedeki iki mezarlığın da temizleneceğini ekledi.

İLÇEDEKİ PSİKOLOGLAR EVDE BAKIM HİZMETİ KAPSAMINDA EVLERE DE GİDİYOR

Gaziemir'in psikologları 7'den 70'e yardım ediyor



Gaziemir Belediyesi psikologları, 7'den 70'e ihtiyaç duyan tüm vatandaşlara yardım eli uzatıyor. Evde Bakım Hizmeti kapsamında evlere giden psikologlar, okullarda velilere yönelik bilgilendirme seminerlerine de başladı.

Gaziemir Belediyesi Kadın Danışma Merkezi'nde kadınlara, randevuyla ücretsiz psikolojik danışmanlık hizmeti veren psikologlar, sağlıklı toplum oluşturma çalışmaları kapsamında ilköğretim okullarında velilere yönelik seminerlere de başladı. Son olarak, Binbaşı Reşat Mahallesi'ndeki Aslanlar İlköğretim Okulu'na giden Gaziemir Belediyesi psikologlarından Gönül Ersoy, velilere "Ergenlikte İletişim" konusunda seminer verdi.

11-16 yaş arası çocukların çelişkilerle dolu ergenlik dönemini kolay geçirmeleri için anne babalara büyük görev düştüğünü anlatan Psikolog Ersoy, sunumunu örneklerle zenginleştirdi. Soru cevap şeklinde geçen seminere büyük ilgi gösteren veliler, bu hizmet için Başkan Halil İbrahim Şenol'a teşekkür etti. Sağlık İşleri Müdürü Dr. Nuran Elçin, hem veli hem de öğrencilere yönelik ergenlikte iletişimle ilgili bilgilendirme çalışmalarına yazın okullar kapanana kadar ilçedeki tüm okullarda devam edeceklerini belirtti.

■ Fikret YELEN

Gaziemir'de proje üretim merkezi açıldı



Hizmet üretmek için sınırlı maddi kaynakları zorlayan Gaziemir Belediyesi, ödenek yetersizlikleri ile mücadele için yeni bir yönteme başvurdu. Başta AB fonları olmak üzere milyarlarca liralık hibe kaynak başvuru beklerken, bu finansal fırsatlardan yararlanmak isteyen Gaziemir Belediyesi, üniversiteden de destek alarak proje üretim merkezi kurdu. Sarnıç Göleti Islah Projesi'nde, belediye ile çalışan Su Ürünleri Yüksek Mühendisi Semih Salnur, proje üretim merkezinin koordinatörlüğüne getirildi. EU Su Ürünleri Fakültesi Öğretim Üyesi Prof. Dr. Belgin Hoşsu'nun da yer aldığı, proje ekibi, çalışmalarına Sarnıç Hizmet binasında başladı. Gaziemir Belediyesi , projeleri için özellikle hibe kaynak arayışına girdi. ■ İZMİR Milliyet

KANATSIZ MELEKLER

Gaziemir Belediyesi'nin 'Artık Yalnız Değilsiniz' projesi, yılın ilk 9 ayında 333 hastanın yüzünü güldürdü. Bakıma muhtaç kişilerin sağlığıyla ilgilenen ve 'kanatsız melek' olarak adlandırılan sağlık görevlileri, halen 224 hastaya hizmet veriyor



(Soldan sağa) Şükran Aşar, Sümeyra Göksu, Fatma Hopayılmaz, Yeliz Yorulmaz, Berna Işık, Yasemin Asil ve Bahar Karakuş, yardıma muhtaç kişilerin imdadına yetişip onların sağlık sorunlarıyla yakından ilgileniyor.

İzmir'de Gaziemir Belediyesi'nin yılın başında başlattığı, Belediye Başkanı Halil İbrahim Şenol'un üzerine titrediği 'Evde Bakım Projesi'nin ümit, kenetin sınırlarını aştı. Yaşlı ile hastalara evlerinde bakım ve sağlık hizmeti götüren ekipten haberdar olan onvie il ve ilçelerdeki 20'den fazla kişi, bu hizmetten yararlanmak için kentli mesken tuttu. Birçoğu yakınlarının yatına tasınarak Evde Bakım Hizmeti'nden yararlanırken kimi hastaların da Gaziemir'den bu amaçla ev kiraladıkları ortaya çıktı.

KİMLER ÇALIŞIYOR?

Yılın ilk 9 ayında 333 hastaya bin 731 ziyaret yapan ekibin üzerilli çalışması, kendilerine 'melek' lakabının verilmesine neden oldu. Halen 224 hasta ve yaşlıya hizmet veren ekibin çalışmasına, Temizlik İşleri Müdürlüğü ile Fen İşleri Müdürlüğü de destek oluyor. Evlerin belirli aralıklarla temizlenmesi, badana, boya ve tamirat işlerinin yaptırmasıyla olumsuzluklar değişen yaşlı ve hastaların moralı üst düzeye çıkıyor. Başkan, geçen yıl başlattıkları 'ücretsiz hasta nakil ambulansı' hizmetinin de bu projeyle entegre çalıştığını dile getirerek "Eğitim ve sağlık, doğrudan sorumluluk alanımızda değil. Ancak eğitimli ve sağlıklı insanların yaşadığı kentlerin geliştiğini biliyoruz" dedi.

Evde Bakım Projesi'nde, Gaziemir Belediyesi Sağlık İşleri Müdürlüğü'nde görevli doktor Berna Işık, hemşireler Yasemin Asil ve Bahar Karakuş ile proje ortağı firmada görevli sağlık ekibi Yeliz Yorulmaz, Fatma Hopayılmaz, Sümeyra Göksu, Şükran Aşar çalışıyor.

'İLK KEZ YÜZÜ GÜLDÜ'

'Artık Yalnız Değilsiniz' sloganıyla başlatılan projeden yararlanan Irmak Mahallesi'ndeki Nuriye Üstün'ün yüzü de bu çalışmayla güldü.

Üstün'ün kızı Canan Polat, "Annem onların gelmesini dört gözle bekliyor. Aylardan sonra ilk kez güldü" dedi.



Gaziemir Belediye Başkanı Halil İbrahim Şenol da yaşlıların bakımıyla bizzat ilgileniyor; ziyaretlerine gidip onları yalnız bırakmıyor.

Gaziemir Gençlik Meclisi yapılandı



Gaziemir'de 5 aydır faaliyet gösteren Kent Konseyi Gençlik Meclisi, yapılanmasını tamamladı. Gaziemir Belediye Başkanı Halil İbrahim Şenol'u makamında ziyaret eden Gençlik Meclisi Başkanı Canan Hatipoğlu ve yürütme kurulu üyeleri, yeni projeleri için destek istedi. Beş ay içinde 260 üyeye ulaştıklarını anlatan Hatipoğlu, gençleri sosyalleştirmeyi, kötü alışkanlıklardan uzak tutmayı ve yaşadıkları kente katkı sağlamaları için çekim merkezi olmayı hedeflediklerini belirtti. Başkan Şenol, yeni seçilen başkan ve yürütme kurulu üyelerini kutladı ve "Kente katkı sağlamak için yapacak çok şeyinizin var. Belediye olarak her zaman yanınızdayız" diyerek destek vereceğini vurguladı. ■ İZMİR /DHA

Gaziemir Belediyesi, Anneler Günü'nde ilçede iki anneyi yılın annesi seçti

Fedakar annelere Başkan vefası

HABER MERKEZİ

GAZİEMİR Belediyesi, Anneler Günü'nde özel bir program düzenleyerek ilçede iki anneyi yılın annesi seçti. 1987 yılında vatani görevini yaptığı sırada Mardin'de vurulan Gaziemir'in ilk şehidi Feridun Pözüt'ün annesi Gülsen Pözüt ile kaza sonucu yatağa bağımlı hale gelen oğluna uzun yıllardır bakan Nesibe Bozdemir, yılın anneleri seçildi.



Gaziemir Belediye Başkanı Halil İbrahim zorluklarla dolu yaşamını anlattı.

İki oğul sahibi Bozdemir, küçük oğlu Teyfik Bozdemir'in 7 yıl önce kaza sonucu yatağa bağımlı hale geldiğini belirterek; "Kazadan sonra 3 yıl boyunca bebek gibi besledim. Doktorlar verdiği sınırlı tepkilerin anlamsız olduğunu söyledi ama, ben her şeyi anladığını düşünüyorum. 7 yıldır yatağa bağlı ve hep de öyle kalacak, ben de ömrüm yettikçe oğluma bakacağım, ben onun için yaşıyorum" dedi.



BOZDEMİR AİLESİ



İlk kupa,ilk heyecan

GAZİEMİR Belediyesi Spor Kulübü Derneği tarafından düzenlenen ve 6 kulübün katıldığı Minik Erkekler Basketbol Şenliği sona erdi. ESBAŞ Spor Salonu'ndaki turnuvada Gaziemir Belediyespor, Altay, İzmirspor, Ege Gelişim, Dokuz Eylül ve Barışspor mücadele etti. 10-12 yaş grubunda 100'e yakın minik sporcunun katıldığı şenlikte ilk üç dereceye girenlere kupa, diğer üç takımın sporcularına da madalya hediye edildi.

Turnuvada İbrahim Gündebahar'ın çalıştırdığı Dokuz Eylül Basketbol Takımı birinciliği, Hüseyin Çelik'in çalıştırdığı Gaziemir Belediyespor ikinciliği, Emrah Türker'in çalıştırdığı Ege Gelişim üçüncülüğü elde etti. Basketbol şenliğinde Barış Bişiren'in antrenörlüğünü yaptığı Barışspor dördüncü, Hakan Dener'in antrenörlüğünü yaptığı Altay beşinci, Cemile Gülez'in antrenörlüğünü yaptığı İzmirspor da altıncı oldu.Kupa törenine katılarak miniklerin büyük coşkusuna ortak olan Gaziemir Belediye Başkanı Halil İbrahim Şenol, sporu hayatlarının bir parçası haline getiren sağlıklı nesiller yetişmesine katkıda bulunmayı amaçladıklarını söyledi. Sporun barış ve kardeşlik olduğunu dile getiren Başkan Şenol, "Her yaştan insanın spor yapması için olanaklarımız doğrultusunda çalışmalar yapıyoruz. Özellikle çocuklarımızın ve gençlerimize sporu sevdirmek için yoğun çaba harcıyoruz" diye konuştu. Başkan Şenol ile birlikte minik sporcuların kupa ve madalyalarını veren Gaziemir Belediyesi Spor Kulübü Derneği Başkanı Yılmaz Ağırtaş da bu tür turnuvaları daha sık şekilde düzenleyeceklerini duyurdu.

Aşırı kiloya, yeşil ELMAYLA SAVAŞ

İzmir İl Sağlık Müdürlüğü obeziteye karşı yeşil elmalı mücadele başlattı. Sağlık Bakanlığı tarafından başlatılan"Obeziteyle Mücadele Eylem Planı" kapsamında Gaziemir Belediyesi ile ortak bir etkinlik düzenlendi. Etkinlik kapsamında bir ay önce hizmete açılan ve eğitemlerin müzik eşliğinde vatandaşlara spor yaptırdığı çim alanda idmana katılan vatandaşlara obezite hakkında bilgi verildi.



Sağlık Müdürlüğü'nde görevli Diyetisyen Meltem Mutlu, vücut yağının hızla artmasıyla oluşan ve halk arasında şişmanlık olarak anılan obezitenin nedenleri, korunma yolları ve fiziksel aktivitenin önemini anlattı. Mutlu, hipertansiyon, yüksek kan kolestrolü, şeker hastalığı, felç, safra kesesi hastalıkları ile kalp ve damar hastalıklarına neden olan obeziteyle mücadele anne karnında başlaması gerektiğini dile getirdi. Bebeklik, çocukluk, ergenlik ve yaşlılık evrelerinde beslenmenin nasıl olması gerektiği hakkında bilgi veren Mutlu, hayatın her döneminde fiziksel aktiviteye yer verilmesini istedi.



Üzerinde beslenme ve fiziksel aktivitenin önemini anlatan mesajların yer aldığı yeşil elmalar ile çeşitli broşürlerin dağıtıldığı etkinliğe katılanların can kulağıyla dinledikleri Mutlu, "Obeziteye karşı bireysel ve kurumsal mücadele edilmeli. Alınan enerji ile harcanan enerji arasında dengeyi mutlaka korumalısınız. Metabolizmanızı hızlandırmak için mutlaka yürümeli ve spor yapmalısınız" diye konuştu.

Diyetisyen Meltem Mutlu, doğru beslenme için alışkanlıkların gözden geçirilmesi, yiyecek miktarını azaltıp öğün sayısını artırılması, light ürünlerden uzak durulması gerektiğni söyledi. ■ DHA



Gaziemir'de dalış ve yüzme kursu

Gaziemir Belediyesi deneme dalışı ve yüzme kurslarıyla sıcak yaz günlerini serinletiyor. Belediyeye ait yüzme havuzunda çocuk ve yetişkinlerin yanı sıra engelliler için düzenlenen ücretsiz yüzme kurslarının yaz boyunca devam edeceği bildirildi. Dalgıçlık da yine belediye tarafından düzenlenen deneme dalışıyla Gaziemirlilere yeni bir fırsat olarak sunuluyor. Engin Deniz ve Doğa Sporları Merkezi tarafından Urla Demircili Koyu'nda gerçekleştirilen deneme dalışlarına, 18 yaş üstü deniz tutkunları katılabiliyor. ■ DHA

50 girişimci adayı, sertifikalarını Başkan Şenol'dan aldı

Eğitim bitti sıra projede

KOSGEB Güney Hizmet Merkezi Müdürlüğü'nün İzmir'deki belediyeler arasında ilk kez Gaziemir Belediyesi ile düzenlediği Yeni Girişimci Desteği Projesi hızla sürüyor. Genç girişimcilere, 27 bin lirası hibe olmak üzere 97 bin lira kredi verilecek proje kapsamında Gaziemir'de ilk etapta 30 kişi eğitim aldı.Yoğun talep üzerine Mart ayı sonunda 2. etap kursları da açıldı. Gaziemir Belediyesi'nin kurs ücretlerini karşıladığı projenin 2. etabında başvuran 50 girişimci adayına ABİGEM eğitmenleri tarafından 60 saat kurs verildi. 50 girişimci adayı, sertifikalarını Başkan Şenol'dan aldı. 9'DA



Girişimci adaylarına seslenen Gaziemir Belediye Başkanı Halil İbrahim Şenol, istihdam sorununun yeni girişimcilerin desteklenmesiyle aşılabileceğini söyledi.

Çevreciler, iki saatte iki kamyon çöp topladı



Gaziemir'e iki yılda 40 bin fidan diktiren Belediye Başkanı Halil İbrahim Şenol, 5 Haziran Dünya Çevre Günü'nde vatandaşlarla birlikte çöp topladı, ağaç dikti. Şahin Tepesi'nin geri dönüşümü olmayan maddelerden temizlenmesinin amaçlandığı etkinliğe, aralarında Kent Konseyi üyelerinin de bulunduğu 500 çevre gönüllüsü katıldı. Gönüllüler, özel giysi, poşet ve eldivenlerle çevre temizliğine başlarken, iki saatte bölgede, iki kamyon dolusu çöp toplandı. Vatandaşla temizlik yapan Başkan Şenol, etkinliğe katılanlara rozet taktı ve çam ile zeytin fidanı hediye etti. ■ DHA





Esnaf örgütüne başkan desteği

Gaziemir Esnaf ve Sanatkarlar Kredi ve Kefalet Kooperatifi'nin (GESKOP) düzenlediği dayanışma gecesi, yerel yöneticiler ile esnaf ve sanatkarları bir araya getirdi. Kuşadası Aqua Fantasy Otel'deki geceye Gaziemir Belediye Başkanı Halil İbrahim Şenol ile Kaymakam Şerafettin Tuğ da katıldı.

GESKOP Yönetim Kurulu Başkanı Metin Taşkın, İzmir'de faaliyet gösteren kredi kefalet kooperatifleri arasında farklı ve güçlü bir yeri olan GESKOP'un ve bu kooperatif ortakları arasında yer alan kişilerin oluşturduğu Ortakgüç A.Ş.'nin birlik ve beraberlik gecesine katılan herkese teşekkür etti.

"DEMOKRATİK TOPLUM ÖRGÜTLÜ TOPLUMDUR"

Gecede konuşan Gaziemir Belediye Başkanı Halil İbrahim Şenol birlik ve beraberliğe dikkat çekerek, "Demokrasi, örgütlü bir toplum olma anlamına gelir. Bu nedenle sivil toplum örgütleri ve dernekler büyük bir önem taşır. Örneğin İsviçre'de bir vatandaş 7 sivil toplum derneğe üye iken ne yazık ki bu rakam ülkemizde tam tersidir. Bizde 7 kişiye ancak bir dernek düşüyor.

Ne zaman bu Avrupa ülkelerindeki sayıya ulaşacağız o zaman demokrasinin nimetlerinden daha çok yararlanacağız" dedi.

Esnafın örgütlü yapısının giderek güçlendiğini de ifade eden Başkan Şenol, "Gaziemir'de esnaf ve sanatkarı geliştirmek için yapılacak her çalışmada esnaf yöneticilerine destek vermeyi görev kabul ediyoruz" diye konuştu.

Geceye katılan konuklar canlı müzik ile geç saatlere kadar eğlendi. **(Ege'de bugün)**

Gaziemir 16 mahallede her gün iftar veriyor

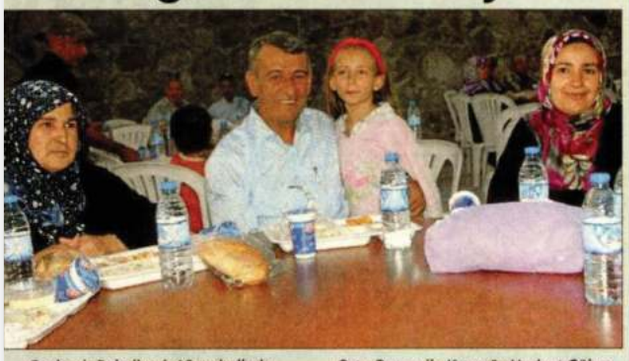

Gaziemir Belediyesi, 16 mahallede Ramazan boyunca iftar yemeği veriyor. Son güne kadar 20 bin kişiye ulaşacak yemekte, mahalle sakinleri birarada iftar açmanın hazzını yaşıyor. Her mahallede belirlenen noktalarda kurulan sofralara, üç ayrı noktadan yemek dağıtılıyor. Mahallelerdeki iftar programına Gaziemir Belediyesi tiyatrocularının hazırladığı Orta Oyunu ile Karagöz Hacivat Gölge Oyunu etkinlikleri de renk katıyor. Gaziemir Belediyesi, iftar verilen mahallelerdeki camilerde teravih namazı sonrası limonata da dağıtıyor. Mahalle sakinleri, kendileriyle birlikte iftar yemeği yiyen Gaziemir Belediye Başkanı Halil İbrahim Şenol'a teşekkür ediyor. ■ İZMİR/DHA

Şenol'dan yatırımcıya çağrı



GAZİEMİR Belediye Başkanı Halil İbrahim Şenol, dernek kuran Sarnıçlı işadamlarıyla bir araya geldi. Şenol, "Tüm yatırımcıları Gaziemir'e davet ediyoruz ve mevcut yatırımcılarımız için her türlü kolaylığı sağlamaya çalışıyoruz. Yasaları vatandaşlarımız ve yatırımcılar lehine uyguluyoruz. Sarnıç'taki işadamlarının bu güç birliği başarılı sonuçlar getirecektir. Kapımız size her zaman açık, emrinizdeyim" dedi. Başkan Şenol, belediye bünyesinde oluşturulan CV Bank'ta 6 bin kişinin özgeçmiş verilerinin bulunduğunu da hatırlatarak, Sarnıçlı işadamlarından eleman ihtiyaçlarını karşılamada bu veriyi kullanmalarını istedi. Sarnıç Sanayici ve Girişimci İşadamları Derneği (SARGİAD) Başkanı Ümit Ömer Baran da, Başkan Şenol'un işadamlarının güç birliği yapmasında



Gaziemir'in asansörleri uzmanlara emanet

Gaziemir Belediyesi ile Makine Mühendisleri Odası (MMO) İzmir Şubesi arasında asansörlerin yıllık kontrollerinin yapılmasına ilişkin işbirliği protokolü imzalandı. Protokolle ilçedeki binalarda kullanılan asansörlerin denetim yetkisi, MMO İzmir Şubesi'ne verildi. Gaziemir Belediye Başkanı Halil İbrahim Şenol'un makamındaki protokol törenine MMO Şube Başkanı Mehmet Özsakarya ve MMO Asansör Kontrol Merkezi Müdürü Berkay Eriş katıldı. Asansör Yönetmeliği uyarınca asansörlerin yılda bir kez uzman mühendisler tarafından kontrolden geçirilmesi ve raporlanmasını öngören protokol, Başkan Şenol ve MMO Şube Başkanı Mehmet Özsakarya tarafından imzalandı. ■ HABER MERKEZİ



Gaziemir'de parklar kurumaktan kurtuldu

İzmir'in en yeşil ilçelerinden Gaziemir'de, özellikle parklardaki bitkilerde kuruma başlaması üzerine Belediye Park ve Bahçeler Müdürlüğü harekete geçti. Budamalardan elde edilen kuru dalları, dal öğütme makinesinden geçirerek curufla karıştıran ekipler, bu malzemeyi parklardaki çimlere ve bitki diplerine sermeye başladı. Suyun toprakta hapsedilmesini sağlayan malzeme, buharlaşıp kaybolmasını önleyerek, bitkileri hep canlı tutuyor. Yaz aylarının bir diğer önemli sorunu olan yabancı otların yetişmesi de bu malzemenin toprağa serilmesiyle önleniyor. ■ İZMİR/DHA

Şenol, Gaziemir'in din görevlilerini kahvaltıda ağırladı

Gaziemir Belediye Başkanı Halil İbrahim Şenol, Camiler ve Din Haftası'nın hemen öncesinde, ilçedeki camilerde görevli imam ve müezzinleri kahvaltıda ağırladı. Sarnıç Restoran'daki toplantıya Gaziemir Müftüsü Mustafa Temel, ilçedeki tüm cami imamları, müezzinler ile belediyenin bürokratları katıldı. Şenol, Ramazan ayında düzenledikleri iftar yemeklerinin imam ve müezzinlerin sayesinde daha anlamlı yaşandığını söyledi. Müftü Temel ise Şenol'u, ayrım yapmadan hizmet verdiği kutladıklarını söyledi. ■ DHA



Şenol, destekleri için din görevlilerine teşekkür etti.

Gaziemir'de şimdi 'AŞURE' ZAMANI



'İyilik Bankası' olarak bilinen Gaziemir Gıda Bankası Yardımlaşma Derneği ile Gaziemir Belediyesi Evka 7 Cumhuriyet Semt Evi'nde gerçekleştirilen aşure dağıtımları için toplad

İhtiyaç sahiplerinin 'İyilik Bankası' adını taktığı Gaziemir Gıda Bankası Yardımlaşma Derneği tarafından yapılan aşure dağıtımına vatandaşlar büyük ilgi gösterdi. Dernek Başkanı Birsen Şenol, Gaziemir Belediye Başkanı Halil İbrahim Şenol, CHP Gaziemir İlçe Başkanı Elif Becek ve yönetim kurulu üyeleri de belediye meclis üyelerini de bir araya getiren organizasyonda, bin 500 tabak aşure dağıtımı yapıldı.

Aynı gün Gaziemir Belediyesi Cumhuriyet Semt Evi'nde de aşure dağıtımı yapıldı. Semt Evi Görevlisi Nüzan Boy tarafından pişirilen aşurenin dağıtımı, konserler ile mahallelileri bir araya getirdi. Semt Evi'ne eşi Birsen Şenol ile birlikte gelen Başkan Şenol, vatandaşlar arasında dayanışmayı ve sevgiyi güçlendirecek etkinliklere büyük önem verdiklerini söyledi.

Semt evleri konusunda da bilgi veren Şenol, "16 mahallemizin tamamında semt evi açmayı hedefliyoruz. Belediye hizmetlerini vatandaşlarımızın ayağına götürmeyi düşünüyoruz" dedi.

■ Selin Gizem MOĞOL



Güleryüzlü 'melekler ekibi'nin başarısı yüzleri güldürdü.

BAKIM ORDUSU

Gaziemir Belediyesi'nin yaşlı ve hastalara evlerinde bakım ve sağlık hizmeti projesini gerçekleştiren ekibin Bu hizmetten faydalanmak isteyen 20 kişinin Gaziemir'e yerleştiği öğrenildi. İlk 9 ayda 333 hasta 1731 kez evinde zi-

Gaziemir Belediyesi 'Cuma pilavı' dağıttı

Gaziemir Belediyesi, Abdullah Arda Meydanı'ndaki Merkez Camii önünde, Cuma namazı çıkışı vatandaşlara nohutlu pilav ve ayran dağıttı. İyi ve kötü günde, vatandaşların her an yanında olan Gaziemir Belediyesi, yenilediği taşıt parkına 2 ikram aracını da ekledi. İkram araçlarını Gaziemirlilerin hizmetine sunan Belediye Başkanı Halil İbrahim Şenol, her fırsatta vatandaşların yanında olunması talimatını verdi. İkram araçlarıyla, cenazelerde camilerde çay hizmeti sunulurken aşure, pilav dağıtımı gibi etkinlikler de gerçekleştiriliyor. ■ HABER MERKEZİ

Gaziemirli çocuklar yüzmeyi öğreniyor



Gaziemir Belediyesi deneme dalışı ve yüzme kursları düzenliyor. Belediyeye ait yüzme havuzunda 6-12 yaş arası çocuklar haftanın iki günü yüzme dersi alıyor. 4 haftalık kursun ücreti sadece 40 lira. 13 yaş ve üstü Gaziemirliler'in yararlandığı yüzme kursları ise aylık 70 lira. İlk dönem yaklaşık 350 çocuk ile 20 yetişkinin katıldığı kursların 2. dönemi 18 Temmuz'da başladı. Engelliler için ücretsiz düzenlenen yüzme kursları da yaz boyunca devam ediyor.



2011 YILI FAALİYET RAPORU

MALİ TABLOLAR
(EK - 2)

1926
Gaziemir
Belediyesi

BÜTÇE GELİR KESİN HESABI

Bütçe Yılı:	2011
Tarih Aralığı:	01/01/2011 - 31/12/2011

EKONOMİK SINIFLANDIRMA				AÇIKLAMA	A Bütçe ile Tahmin Edilen	B Devreden Gelir Tahakkuku	C 2011 Yılı Tahakkuku	D Toplam Tahakkuk (B+C)	E 2011 Yılı Tahsilatı	F Tahsilattan Ret ve İadeler	G 2011 Yılı Net Tahsilatı	H Gelecek Yıla Devreden Tahakkuk	I Tahsil Oranı %
I	II	III	IV										
1	2	9	51	Bina Vergisi	6.581.064,00	2.614.721,94	5.531.710,26	8.146.432,20	6.157.717,82	220,80	6.157.497,02	1.988.714,38	75,59
1	2	9	52	Arsa Vergisi	1.895.700,00	1.072.106,79	1.154.233,70	2.226.340,49	1.452.546,41	2.431,10	1.450.115,31	773.794,08	65,13
1	2	9	53	Arazi Vergisi	59.080,00	31.411,76	- 3.889,59	27.522,17	15.946,94	0,00	15.946,94	11.575,23	57,94
1	2	9	54	Çevre Temizlik Vergisi	763.450,00	386.628,49	409.363,14	795.991,63	468.738,87	96.708,39	372.030,48	327.252,76	46,74
1	3	2	51	Haberleşme Vergisi	252.504,00	0,00	85.265,31	85.265,31	85.265,31	0,00	85.265,31	0,00	100,00
1	3	2	52	Elektrik ve Havagazı Tüketim Vergisi	2.594.424,00	0,00	1.759.986,07	1.759.986,07	1.759.986,07	0,00	1.759.986,07	0,00	100,00
1	3	9	51	Eğlence Vergisi	52.920,00	17.316,54	27.074,00	44.390,54	7.441,00	0,00	7.441,00	36.949,54	16,76
1	3	9	52	Yangın Sigortası Vergisi	1,00	0,00	0,00	0,00	0,00	0,00	0,00	0,00	
1	3	9	53	İlan ve Reklam Vergisi	286.104,00	104.813,52	146.802,64	251.616,16	150.426,20	1.679,80	148.746,40	101.189,96	59,12
1	6	9	51	Bina İnşaat Harcı	1.030.344,00	0,00	1.599.447,59	1.599.447,59	1.599.447,59	0,00	1.599.447,59	0,00	100,00
1	6	9	53	İşgal Harcı	230.328,00	0,00	90.786,59	90.786,59	90.786,59	0,00	90.786,59	0,00	100,00
1	6	9	54	İşyeri Açma İzni Harcı	398.124,00	0,00	193.022,00	193.022,00	193.022,00	0,00	193.022,00	0,00	100,00
1	6	9	56	Ölçü ve Tartı Aletleri Muayene Harcı	14.067,00	0,00	503,00	503,00	503,00	0,00	503,00	0,00	100,00
1	6	9	57	Tatil Günlerinde Çalışma Ruhsatı Harcı	132.670,00	0,00	117.125,00	117.125,00	117.125,00	1.570,00	115.555,00	0,00	98,66
1	6	9	58	Tellallık Harcı	87.850,00	0,00	57.265,40	57.265,40	57.265,40	0,00	57.265,40	0,00	100,00
1	6	9	60	Yapı Kullanma İzni Harcı	954.800,00	0,00	453.034,57	453.034,57	453.034,57	0,00	453.034,57	0,00	100,00
1	6	9	99	Diğer Harçlar	3.080.555,20	0,00	2.323.369,12	2.323.369,12	2.323.369,12	96,00	2.323.273,12	0,00	100,00
3	1	1	1	Şartname, Basılı Evrak, Form Satış Gelirleri	68.492,00	0,00	8.150,00	8.150,00	8.150,00	0,00	8.150,00	0,00	100,00
3	1	1	2	Kitap,Yayın vb. Satış Gelirleri	0,00	0,00	6.832,00	6.832,00	6.832,00	0,00	6.832,00	0,00	100,00
3	1	1	4	Diğer Değerli Kağıt Bedelleri	30.447,00	0,00	53.635,00	53.635,00	53.635,00	160,00	53.475,00	0,00	99,70
3	1	1	99	Diğer Mal Satış Gelirleri	0,00	0,00	0,00	0,00	0,00	0,00	0,00	0,00	
3	1	2	2	Muayene, Denetim ve Kontrol Gelırları	1,00	0,00	0,00	0,00	0,00	0,00	0,00	0,00	
3	1	2	4	Kurs, Toplantı, Seminer, Eğitim vb. Faaliyet Gelirleri	1,00	0,00	0,00	0,00	0,00	0,00	0,00	0,00	
3	1	2	39	İhale İlan Yayın Geliri	1.120,00	0,00	0,00	0,00	0,00	0,00	0,00	0,00	

BÜTÇE GELİR KESİN HESABI

Bütçe Yılı:	2011
Tarih Aralığı:	01/01/2011 - 31/12/2011

EKONOMİK SINIFLANDIRMA				AÇIKLAMA	A Bütçe ile Tahmin Edilen	B Devreden Gelir Tahakkuku	C 2011 Yılı Tahakkuku	D Toplam Tahakkuk (B+C)	E 2011 Yılı Tahsilatı	F Tahsilattan Ret ve İadeler	G 2011 Yılı Net Tahsilatı	H Gelecek Yıla Devreden Tahakkuk	I Tahsil Oranı %
I	II	III	IV										
3	1	2	58	Su Hizmetlerine İlişkin Gelirler	1.286,00	0,00	1.082,24	1.082,24	1.082,24	0,00	1.082,24	0,00	100,00
3	1	2	99	Diğer hizmet gelirleri	1.556.610,00	0,00	2.766.854,16	2.766.854,16	2.766.854,16	0,00	2.766.854,16	0,00	100,00
3	2	1	99	Malların Kullanma veya Faaliyette Bulunma İznine İlişkin D	1.511.139,60	0,00	165.885,28	165.885,28	165.885,28	0,00	165.885,28	0,00	100,00
3	4	5	58	Su Hizmetlerine İlişkin Kurumlar Hasılatı	9.370,00	0,00	12.785,92	12.785,92	12.785,92	1.568,50	11.217,42	0,00	87,73
3	4	9	99	Diğer Kurumlar Hasılatı	1.730,00	0,00	0,00	0,00	0,00	0,00	0,00	0,00	
3	6	1	1	Lojman Kira Gelirleri	1,00	0,00	0,00	0,00	0,00	0,00	0,00	0,00	
3	6	1	2	Ecrimisil Gelirleri	150,00	0,00	8.081,01	8.081,01	8.081,01	0,00	8.081,01	0,00	100,00
3	6	1	99	Diğer Taşınmaz Kira Gelirleri	927.176,00	383.616,05	1.155.504,55	1.539.120,60	1.006.041,14	1.550,00	1.004.491,14	533.079,46	65,26
3	6	2	1	Taşınır Kira Gelirleri	850,00	0,00	0,00	0,00	0,00	0,00	0,00	0,00	
4	2	1	1	Hazine yardımı	2,00	0,00	0,00	0,00	0,00	0,00	0,00	0,00	
4	2	2	1	Hazine yardımı	1,00	0,00	0,00	0,00	0,00	0,00	0,00	0,00	
4	4	1	1	Kurumlardan alınan Bağış ve Yadımlar	1,00	0,00	916.269,75	916.269,75	916.269,75	0,00	916.269,75	0,00	100,00
4	4	1	2	Kişilerden alınan Bağış ve Yadımlar	1,00	0,00	32.914,00	32.914,00	32.914,00	0,00	32.914,00	0,00	100,00
4	4	1	4	Kişilerden Alınan Şartlı Bağış ve Yadımlar	0,00	0,00	500,00	500,00	500,00	0,00	500,00	0,00	100,00
4	4	2	1	Kurumlardan alınan Bağış ve Yadımlar	1,00	0,00	0,00	0,00	0,00	0,00	0,00	0,00	
4	4	2	2	Kişilerden alınan Bağış ve Yadımlar	1,00	0,00	0,00	0,00	0,00	0,00	0,00	0,00	
5	1	4	1	Takipteki Kurum Alacakları Faizleri	1,00	0,00	0,00	0,00	0,00	0,00	0,00	0,00	
5	1	8	1	Vergi, Resim ve Harç Gecikme Faizleri	1,00	0,00	0,00	0,00	0,00	0,00	0,00	0,00	
5	1	9	1	Kişilerden Alacaklar Faizleri	1,00	0,00	56,09	56,09	56,09	0,00	56,09	0,00	100,00
5	1	9	3	Mevduat Faizleri	1,00	0,00	873,75	873,75	873,75	0,00	873,75	0,00	100,00
5	1	9	99	Diğer Faizler	11.027,00	0,00	0,00	0,00	0,00	0,00	0,00	0,00	
5	2	2	51	Merkezi idare Vergi Gelirlerinden Alınan Paylar	14.030.050,00	0,00	13.718.442,06	13.718.442,06	13.718.442,06	0,00	13.718.442,06	0,00	100,00

BÜTÇE GELİR KESİN HESABI

Bütçe Yılı:	2011
Tarih Aralığı:	01/01/2011 - 31/12/2011

EKONOMİK SINIFLANDIRMA				AÇIKLAMA	A Bütçe ile Tahmin Edilen	B Devreden Gelir Tahakkuku	C 2011 Yılı Tahakkuku	D Toplam Tahakkuk (B+C)	E 2011 Yılı Tahsilatı	F Tahsilattan Ret ve İadeler	G 2011 Yılı Net Tahsilatı	H Gelecek Yıla Devreden Tahakkuk	I Tahsil Oranı %
I	II	III	IV										
5	2	2	52	Çevre Temizlik Vergisinden Alınan Paylar	1.006.824,00	0,00	482.115,77	482.115,77	482.115,77	0,00	482.115,77	0,00	100,00
5	2	4	53	Yol Harcamalarına Katılma Payı	2.223.966,00	0,00	61.548,85	61.548,85	61.548,85	0,00	61.548,85	0,00	100,00
5	2	8	54	Otopark Gelirlerinden İlçe ve İlk Kademe Belediyeleri Pay	870,00	0,00	0,00	0,00	0,00	0,00	0,00	0,00	
5	2	8	99	Mahalli İdarelere Ait Diğer Paylar	131.400,00	0,00	0,00	0,00	0,00	0,00	0,00	0,00	
5	2	9	99	Diğer Paylar	723.710,00	0,00	618.308,59	618.308,59	618.308,59	0,00	618.308,59	0,00	100,00
5	3	2	99	Diğer İdari Para Cezaları	19.320,00	348.359,25	8.593,98	356.953,23	32.488,45	0,00	32.488,45	324.464,78	9,10
5	3	4	2	6111 Sayılı Yapılandırma TEFE Tutarı	0,00	0,00	400.799,29	400.799,29	400.799,29	633,20	400.166,09	0,00	99,84
5	3	4	99	Diğer Vergi Cezaları	1.261.586,00	388.248,59	638.341,27	1.026.589,86	682.403,35	83,34	682.320,01	344.186,51	66,46
5	3	9	99	Yukarıda Tanımlanmayan Diğer Para Cezaları	716.793,00	99.277,78	349.602,22	448.880,00	377.031,14	2.300,04	374.731,10	71.848,86	83,48
5	9	1	1	İrat Kaydedilecek Nakdi Teminatlar	1.950,00	0,00	23.328,00	23.328,00	23.328,00	0,00	23.328,00	0,00	100,00
5	9	1	2	İrat Kaydedilecek Hisse Senedi ve Tahviller	1,00	0,00	0,00	0,00	0,00	0,00	0,00	0,00	
5	9	1	3	İrat Kaydedilecek Teminat Mektupları	1,00	0,00	0,00	0,00	0,00	0,00	0,00	0,00	
5	9	1	5	Para Farkları	1,00	0,00	0,00	0,00	0,00	0,00	0,00	0,00	
5	9	1	6	Kişilerden Alacaklar	1,00	0,00	886,41	886,41	886,41	0,00	886,41	0,00	100,00
5	9	1	99	Yukarıda Tanımlanmayan Diğer Çeşitli Gelirler	927.570,00	0,00	264.697,11	264.697,11	264.697,11	0,00	264.697,11	0,00	100,00
6	1	3	1	Diğer Bina Satış Gelirleri	1,00	0,00	0,00	0,00	0,00	0,00	0,00	0,00	
6	1	4	1	Arazi Satışı	1,00	0,00	0,00	0,00	0,00	0,00	0,00	0,00	
6	1	5	1	Arsa Satışı	8.600.027,20	0,00	379.471,25	379.471,25	379.471,25	0,00	379.471,25	0,00	100,00
6	2	1	1	Taşınır Satış Gelirleri	8.400,00	0,00	0,00	0,00	0,00	0,00	0,00	0,00	
6	2	2	1	Taşıt Satış Gelirleri	30.800,00	0,00	1.065,89	1.065,89	1.065,89	0,00	1.065,89	0,00	100,00
6	2	3	1	Stok Satış Gelirleri	1,00	0,00	0,00	0,00	0,00	0,00	0,00	0,00	
GENEL TOPLAM					**52.216.670,00**	**5.446.500,71**	**36.021.723,24**	**41.468.223,95**	**36.955.168,39**	**109.001,17**	**36.846.167,22**	**4.513.055,56**	

GİDERLERİN FONKSİYONEL SINIFLANDIRILMASI

Bütçe Yılı:				2011			
Tarih Aralığı:				01/01/2011- 31/12/2011			
FONKSİYON KODU				FONKSİYON ADI	(2009) YILI	(2010) YILI	(2011) CARİ YIL
I	II	III	IV				
1				**GENEL KAMU HİZMETLERİ**	**12.214.820,84**	**14.832.760,78**	**19.978.904,86**
1	1			Yasama ve Yürütme Organları, Finansal ve Mali İşler,Dışişleri Hizmetleri	4.760.395,71	5.240.924,23	6.345.829,79
1	1	1		Yasama ve yürütme organları Hizmetleri	1.184.120,16	643.592,87	732.922,26
1	1	1	0	Yasama ve yürütme organları Hizmetleri	1.184.120,16	643.592,87	732.922,26
1	1	2		Finansal ve mali işler ve Hizmetleri	3.576.275,55	4.523.785,94	5.492.833,89
1	1	2	0	Finansal ve mali işler ve Hizmetleri	3.576.275,55	4.523.785,94	5.492.833,89
1	1	9		Sınflandırmaya girmeyen yasama ve yürütme org.,fin.ve mali işler,dışişleri	0,00	73.545,42	120.073,64
1	1	9	0	Sınflandırmaya girmeyen yasama ve yürütme org.,fin.ve mali işler,dışişleri	0,00	73.545,42	120.073,64
1	3			Genel Hizmetler	7.454.425,13	9.591.836,55	13.633.075,07
1	3	0		Genel Hizmetler	0,00	0,00	0,00
1	3	0	0	Genel Hizmetler	0,00	0,00	0,00
1	3	1		Genel personel hizmetleri	132.474,91	3.150.482,93	4.489.317,97
1	3	1	0	Genel personel hizmetleri	132.474,91	3.150.482,93	4.489.317,97
1	3	2		Genel planlama ve istatistik hizmetleri	143.675,27	107.304,57	98.004,14
1	3	2	0	Genel planlama ve istatistik hizmetleri	143.675,27	107.304,57	98.004,14
1	3	9		Diğer Genel Hizmetler	7.178.274,95	6.334.049,05	9.045.752,96
1	3	9	0	Diğer Genel Hizmetler	7.178.274,95	6.334.049,05	9.045.752,96
3				**KAMU DÜZENİ VE GÜVENLİK HİZMETLERİ**	1.382.557,66	1.489.495,84	1.312.591,47
3	1			Güvenlik Hizmetleri	1.090.483,33	953.993,19	1.066.933,59
3	1	4		Kurumsal Güvenlik Hizmetleri	1.090.483,33	953.993,19	1.066.933,59
3	1	4	0	Kurumsal Güvenlik Hizmetleri	1.090.483,33	953.993,19	1.066.933,59
3	3			Mahkeme Hizmetleri	292.074,33	535.502,65	245.657,88
3	3	0		Mahkeme Hizmetleri	0,00	0,00	0,00
3	3	0	0	Mahkeme Hizmetleri	0,00	0,00	0,00

GİDERLERİN FONKSİYONEL SINIFLANDIRILMASI

Bütçe Yılı:	2011
Tarih Aralığı:	01/01/2011- 31/12/2011

FONKSİYON KODU				FONKSİYON ADI	(2009) YILI	(2010) YILI	(2011) CARİ YIL
I	II	III	IV				
3	3	9		Diğer Mahkeme Hizmetleri	292.074,33	535.502,65	245.657,88
3	3	9	0	Diğer Mahkeme Hizmetleri	292.074,33	535.502,65	245.657,88
4				**EKONOMİK İŞLER VE HİZMETLER**	**7.687.845,13**	**6.185.563,03**	**7.127.666,80**
4	4			Madencilik,İmalat ve İnşaat Hizmetleri	7.687.845,13	6.185.563,03	7.127.666,80
4	4	3		İnşaat işleri hizmetleri	7.687.845,13	6.185.563,03	7.127.666,80
4	4	3	0	İnşaat işleri hizmetleri	6.380.452,35	5.266.343,80	5.507.008,22
4	4	3	1	Binbaşı Reşat bey mah.sağlık ocağı yapım işi	0,00	0,00	0,00
4	4	3	2	Gaziemir sınırları içerisinde muhtalif trafo binaları yapım işi	0,00	0,00	0,00
4	4	3	3	Sevgi mah.pazar alanı çatı yapım işi	0,00	0,00	0,00
4	4	3	4	Beyazevler mah. piknik alanı yapım işi	0,00	0,00	0,00
4	4	3	5	Aktepe mah. piknik alanı yapım işi	0,00	0,00	0,00
4	4	3	6	Aktepe mah. futbol sahası yapım işi	0,00	0,00	0,00
4	4	3	7	Pirenlik mevkii rekreasyon alanı yapım işi	0,00	0,00	0,00
4	4	3	8	Gaziemir Belediyesi futbol sahası ve cevresinin yapım işi	0,00	0,00	0,00
4	4	3	9	Yeşil mah. piknik alanı ve dinlenme alanı yapım işi	0,00	0,00	0,00
4	4	3	10	Emrez Mah. park alanı yapım işi	0,00	0,00	0,00
4	4	3	11	Binbaşı Reşatbey Mah. muhtelif sok.tretuvar yapım işi	0,00	0,00	0,00
4	4	3	12	Binbaşı Reşatbey Mah. Buca arası bağlantı köprüsü yapım işi	0,00	0,00	0,00
4	4	3	13	Beyazevler Mah.muhtelif sok. tretuvar yapım işi	0,00	0,00	0,00
4	4	3	14	Beyazevler Mah. 9 Eylül Mah. bağlantı yolunun yapım işi	0,00	0,00	0,00
4	4	3	15	Aktepe Mah.muhtelif sokaklara tretuvar yapım işi	0,00	0,00	0,00
4	4	3	16	Emrez Mah. muhtelif sokaklara tretuvar yapım işi	0,00	0,00	0,00
4	4	3	17	9 Eylül Mah. muhtelif sokaklara tretuvar yapım işi	0,00	0,00	0,00
4	4	3	18	Zafer Mah. muhtelif sokaklara tretuvar yapım işi	0,00	0,00	0,00

GİDERLERİN FONKSİYONEL SINIFLANDIRILMASI

Bütçe Yılı:	2011
Tarih Aralığı:	01/01/2011- 31/12/2011

FONKSİYON KODU				FONKSİYON ADI	(2009) YILI	(2010) YILI	(2011) CARİ YIL
I	II	III	IV				
4	4	3	19	Gaziemir Belediyesi sınırları içerisinde yeni	0,00	0,00	0,00
4	4	3	20	Gaziemir Belediyesi sınırları içerisinde muh. cadde ve sok. asfalt	0,00	0,00	0,00
4	4	3	21	Gaziemir Belediyesi sınırları içerisinde ağaçlandırma	0,00	0,00	0,00
4	4	3	22	Kaçak yapılarla mücade	0,00	0,00	0,00
4	4	3	23	9 Eylül Mah. bulunan park bak.onarım ,aydınlatma ve yenileme işi	0,00	0,00	0,00
4	4	3	24	Sevgi Mah. bulunan park bak.onarım,aydınlatma ve yenileme işi	0,00	0,00	0,00
4	4	3	25	Atıfbey,Irmak,Yeşil,Gazi Mah. bulunan park bak.onarım aydınlatma ve yen	0,00	0,00	0,00
4	4	3	26	664 Sok.Çay Bahçesi yapımı	0,00	0,00	0,00
4	4	3	27	Gaziemir Belediyesi sınırları içerisinde ilk ve orta dereceli okullar	0,00	0,00	0,00
4	4	3	28	Sevgi Mah.tretuvar yapım işi	0,00	0,00	0,00
4	4	3	29	Gazikent Mah.2115 ada 1 parsel Turuncu Cafe	0,00	0,00	0,00
4	4	3	30	Altan Aydın Cad.aydınlatma işi	0,00	0,00	0,00
4	4	3	31	Atıf Bey Mah.otopark yapımı	0,00	0,00	0,00
4	4	3	32	Atıf Bey,Dokuz Eylül,Aktepe Mah. muh.sok. kilit parke ve tretuvar yapım	0,00	0,00	0,00
4	4	3	33	Şehit Ferit Yaşarlar Parkı	0,00	0,00	0,00
4	4	3	34	Irmak Mah. Park ve Spor Tesisi Yapım işi	0,00	0,00	0,00
4	4	3	35	Beyazevler Mah. Park ve Spor Tesisi yapım işi	0,00	0,00	0,00
4	4	3	36	Binbaşı Reşat Bey Mah.park yapım işi	0,00	0,00	0,00
4	4	3	37	Binbaşı Reşat Bey Mah. saha yapım işi	0,00	0,00	0,00
4	4	3	38	Beyazevler Mah.muhtelif sok.bakım onarım istinad duvarı yapım işi	0,00	0,00	0,00
4	4	3	39	Beyazevler Mah.havuzlu park yapım işi	0,00	0,00	0,00
4	4	3	40	Beyazevler Mah.361 sok. güneyi park yapım işi	0,00	0,00	0,00
4	4	3	41	Aktepe Mah. polis lojmanları girişi park yapım işi	0,00	0,00	0,00
4	4	3	42	Aktepe Mah. yaşlılar merkezi ve taziye evi yapım işi	0,00	0,00	0,00
4	4	3	43	Aktepe Mah. mesire yeri yapım işi	0,00	0,00	0,00
4	4	3	44	Aktepe Mah. muhtelif sokaklara tretuvar yapım işi	0,00	0,00	0,00

GİDERLERİN FONKSİYONEL SINIFLANDIRILMASI

Bütçe Yılı:	2011
Tarih Aralığı:	01/01/2011- 31/12/2011

FONKSİYON KODU				FONKSİYON ADI	(2009) YILI	(2010) YILI	(2011) CARİ YIL
I	II	III	IV				
4	4	3	45	Aktepe Mah.cami yanı park yapım işi	0,00	0,00	0,00
4	4	3	46	Emrez Mah.Mustafa Kemal İlköğretim Okulu spor salonu yapım işi	0,00	0,00	0,00
4	4	3	47	Emrez Mah. muhtelif sokaklara tretuvar yapım işi	0,00	0,00	0,00
4	4	3	48	Emrez Mah. otopark,yeşil alan,fıtness yapım işi	0,00	0,00	0,00
4	4	3	49	Dokuzeylül Mah.Ulaştırma Cad. ve Çınar Mah.arası tretuvar yapım işi	0,00	0,00	0,00
4	4	3	50	Dokuzeylül Mah.park alanı düzenlenmesi ve havuz yapım işi	0,00	0,00	0,00
4	4	3	51	Dokuzeylül Mah. muhtelif sokaklar yağmur suyu kanalı yapım işi	0,00	0,00	0,00
4	4	3	52	Sevgi Mah. meslek lisesi yanı park alanı yapım işi	0,00	0,00	0,00
4	4	3	53	Sevgi Mah. pazar yeri yanı havuzlu park alanı yapım işi	0,00	0,00	0,00
4	4	3	54	Sevgi Mah. 664 Sok. çay bahçesi yapım işi	0,00	0,00	0,00
4	4	3	55	Sevgi Mah. Pirenlik mevkii rekreasyon alanı yapım işi	0,00	0,00	0,00
4	4	3	56	Sevgi Mah. yeşil kuşak düzenleme çalışması	0,00	0,00	0,00
4	4	3	57	Atıfbey Mah. muhtelif sokaklar tretuvar yapım işi (Akçay Cad.11/2 Sok.)	0,00	0,00	0,00
4	4	3	58	Atıfbey Mah. TCDD rekreasyon alanı yapım işi	0,00	0,00	0,00
4	4	3	59	Zafer Mah. kafeterya yapım işi	0,00	0,00	0,00
4	4	3	60	Zafer Mah. istinad duvarları ve korkuluk yapım işi	0,00	0,00	0,00
4	4	3	61	Zafer Mah. tretuvar yapım işi	0,00	0,00	0,00
4	4	3	62	Zafer Mah. taş ocakları rekreasyon alanı yapım işi	0,00	0,00	0,00
4	4	3	63	Yeşil Mah. Ebe Mebrure hanım parkını tadilat işi	0,00	0,00	0,00
4	4	3	64	Yeşil Mah. park yapım işi (650/657) sok.	0,00	0,00	0,00
4	4	3	65	Yeşil Mah. muhtelif sokaklar tretuvar yapım işi	0,00	0,00	0,00
4	4	3	66	Gazi Mah. muhtelif sokaklar tretuvar ve yol yapım işi	0,00	0,00	0,00
4	4	3	67	Irmak Mah. muhtarlık ofisi yapım işi	0,00	0,00	0,00
4	4	3	68	Irmak Mah. muhtelif sokaklar tretuvar yapım işi (karadenizliler mah)	0,00	0,00	0,00
4	4	3	69	Irmak Mah. spor tesisi yapım işi	0,00	0,00	0,00
4	4	3	70	Gazikent Mah. bulunan parkların oyun grupları dahil yenilemesi işi	0,00	0,00	0,00

GİDERLERİN FONKSİYONEL SINIFLANDIRILMASI

Bütçe Yılı:	2011
Tarih Aralığı:	01/01/2011- 31/12/2011

FONKSİYON KODU				FONKSİYON ADI	(2009) YILI	(2010) YILI	(2011) CARİ YIL
I	II	III	IV				
4	4	3	71	Gazikent Mah. muhtelif sokaklar tretuvar yapım işi	0,00	0,00	0,00
4	4	3	72	Gazikent Mah. Atatürk Bulvarı üzerinde havuz yapım işi	0,00	0,00	0,00
4	4	3	73	Gazikent Mah. Atatürk Bulvarı üzerinde spor tesisi yapım işi	0,00	0,00	0,00
4	4	3	74	Gazikent Mah. futbol sahası aydınlatma işi	0,00	0,00	0,00
4	4	3	75	Gazikent Mah. 80/1 sokak sevgi yolu yapım işi	0,00	0,00	0,00
4	4	3	76	Gazikent Mah. su dolum tesisi tadilatı ve depo yapım işi	0,00	0,00	0,00
4	4	3	77	Ağaçlandırma ve mevsimlik çiçek alımı işi	72.060,10	0,00	0,00
4	4	3	78	Asfalt yapım işi	647.212,71	40.120,00	1.035.389,91
4	4	3	79	Park ve bahçelerin bakım,aydınlatma,onarımı,yenileme ve oyun grupları	275.679,89	0,00	0,00
4	4	3	80	Trafo dekorasyonu ve duvar boyama yapım işi	0,00	0,00	0,00
4	4	3	81	Okulların bakım onarımı işi	131.126,11	119.239,00	0,00
4	4	3	82	Şantiye tesislerinin taşınması	0,00	0,00	262.773,01
4	4	3	83	Beyazevler Mah.piknik alanı ve restoran ikmal işi	0,00	0,00	0,00
4	4	3	84	Yeşil Mah. muhtarlık ofisi yapım işi	0,00	0,00	0,00
4	4	3	85	Sevgi Mah.parkların oyun gruplarının değişimi	0,00	0,00	0,00
4	4	3	86	Irmak Mah.üst bölge orman sahasında paintboll sahası yapımı ve dinlemme	0,00	0,00	0,00
4	4	3	87	Belediye Hizmet Binası Yapımı	0,00	0,00	0,00
4	4	3	88	Atıfbey Mah.bld düğün salonu yanı park tad.havuz,mini hayvanat bah.	0,00	0,00	0,00
4	4	3	89	Toplumsal dayanışma merkezi yapım işi	0,00	0,00	0,00
4	4	3	90	Bnb.Reşat Bey Mah.yaya köprüsü yapım işi	0,00	0,00	0,00
4	4	3	91	Bnb.Reşat Bey Mah.cadde,sok.bakım onarımı,kaldırım ve aydınlatma işi	0,00	0,00	0,00
4	4	3	92	Bnb.Reşay Bey Mah.halı saha yanı çocuk parkının tadilat ve fitness işi	0,00	0,00	0,00
4	4	3	93	Aktepe Mah.kamulaştırma sonrası park,havuz,spor alan,fitness ve aydınlatm	0,00	0,00	0,00
4	4	3	94	Aktepe Mah.kamulaştırma sonrası çim saha yapım ve aydınlatması	0,00	0,00	0,00
4	4	3	95	Aktepe Mah.pazar yerinin yeniden düzenlenmesi işi	0,00	0,00	0,00
4	4	3	96	Emrez Mah. halı saha yapım işi	0,00	0,00	0,00

GİDERLERİN FONKSİYONEL SINIFLANDIRILMASI

Bütçe Yılı:	2011
Tarih Aralığı:	01/01/2011- 31/12/2011

FONKSİYON KODU				FONKSİYON ADI	(2009) YILI	(2010) YILI	(2011) CARİ YIL
I	II	III	IV				
4	4	3	97	9 Eylül Mah.Kömürcüler mevkii 315 sok.bağlantısı yaya üst geçit yapımı	0,00	0,00	0,00
4	4	3	98	9 Eylül Mah.kamulaştıma sonrası 315 sok.tretuar ve aydınlatma işi	0,00	0,00	0,00
4	4	3	99	9 Eylül-Beyazevler Mah.trafiğinin İ.B.B.tarafından yp.alt geçitle bağlantısı	0,00	0,00	0,00
4	4	3	100	9 Eylül Mah.T.C.D.D.4. Etap sevgi yolu yapımı ve aydınlatması işi	0,00	0,00	0,00
4	4	3	101	Sevgi Mah.rekreasyon alanı spor tesis.trafik eğt.tören sa.anfitiyatro v.b.kom	0,00	0,00	0,00
4	4	3	102	Atıfbey Mah.tüm parkların bakım onarım,tadilat v.b. işleri	0,00	0,00	0,00
4	4	3	103	Atıfbey Mah.11/6-11/7 sok.arası meydan ve otopark düzenlemesi yapım işi	0,00	0,00	0,00
4	4	3	104	Irmak Mah.basketbol ve voleybol sahaları yapım işi	0,00	0,00	0,00
4	4	3	105	Gazi Mah.genelinde parkların bakım onarım,aydınlatma ve yeni park yapım	0,00	0,00	0,00
4	4	3	106	Gazikent Mah.parkların yenilenme,onarım ve tadilat işi	0,00	0,00	0,00
4	4	3	107	Gaziemir genelinde muhtelif sokaklarda aydınlatma yapım işi	14.185,96	0,00	0,00
4	4	3	108	Bnb.Reşat Bey Mah.muhtarlık ofisi yapım işi	0,00	0,00	0,00
4	4	3	109	Kurban kesim alanı yapım işi	0,00	0,00	0,00
4	4	3	110	Beyazevler Mah.muhtelif sok.bakım onarım istinad duvarı yapım işi ve ayd	0,00	0,00	0,00
4	4	3	111	Aktepe Mah. muhtelif sokaklara tretuvar yapım işi ve aydınlatma	0,00	0,00	0,00
4	4	3	112	9 Eylül Mah.tretuvar yapım ve aydınlatma işi	35.602,96	0,00	0,00
4	4	3	113	Atıfbey Mah. muh. sok. tretuvar ve aydınlatma yapım işi (11/2 sok)	61.272,69	0,00	0,00
4	4	3	114	Zafer Mah. istinad duvarları,korkuluk yapım ve aydınlatma işi	0,00	0,00	0,00
4	4	3	115	Yeşil Mah. muhtelif sokaklar tretuvar yapım ve aydınlatma işi	0,00	0,00	0,00
4	4	3	116	Gazi Mah. muhtelif sok.tretuvar ve yol yapım ve aydınlatma işi	0,00	0,00	0,00
4	4	3	117	Irmak Mah. muh. sok. tretuvar yapım (karadenizliler mah) ve aydınlatma iş	0,00	0,00	0,00
4	4	3	118	Gazikent Mah. muhtelif sokaklar tretuvar yapım ve aydınlatma işi	0,00	0,00	0,00
4	4	3	119	Atıfbey Mah. TCDD 3.Etap rekreasyon alanı yapım işi	0,00	0,00	0,00
4	4	3	120	Emrez Mah. muhtelif sokaklara tretuvar yapım ve aydınlatma işi	0,00	0,00	0,00
4	4	3	121	Gaziemir sınırları içerisinde kamu terkli mey.ve otopark.düzenlenmesi	0,00	0,00	0,00
4	4	3	122	Gaziemir Bld.sınırları dahilinde kentsel alt yapının tamamlanması ve idame	70.252,36	307.150,35	299.690,72

GİDERLERİN FONKSİYONEL SINIFLANDIRILMASI

Bütçe Yılı:				2011			
Tarih Aralığı:				01/01/2011- 31/12/2011			
FONKSİYON KODU				**FONKSİYON ADI**	**(2009) YILI**	**(2010) YILI**	**(2011) CARİ YIL**
I	**II**	**III**	**IV**				
4	4	3	123	Nevvar Salih İşgören Cad. kafeterya ikmal inşaatı yapımı	0,00	117.242,00	0,00
4	4	3	124	Sarnıç sera ve fidanlık yapımı	0,00	141.482,00	0,00
4	4	3	125	Sarnıç seyir terası yapımı	0,00	0,00	0,00
4	4	3	126	Esbaş Spor salonu çevre düzenlemesi yapımı	0,00	71.339,33	0,00
4	4	3	127	5 adet park yapımı	0,00	0,00	22.804,94
4	4	3	128	Sentetik buz pisti yapım işi	0,00	122.646,55	0,00
4	4	3	133	DDY 3. ve 4. Etap Sevgi Yolu Yapımı	0,00	0,00	0,00
4	4	3	134	Spor Tesisleri Yapımı	0,00	0,00	0,00
4	4	3	135	Doğal Hayvan Barınağı Yapımı	0,00	0,00	0,00
4	4	3	136	Çamaşırhane Yapımı	0,00	0,00	0,00
4	4	3	137	Abdullah Arda Meydanı Düzenlemesi	0,00	0,00	0,00
4	4	3	138	Atıfbey Mahallesi Meydan Düzenlemesi	0,00	0,00	0,00
4	4	3	139	Sarnıç Kır Düğün Salonu Yapımı	0,00	0,00	0,00
4	4	3	144	3 Adet park yapımı	0,00	0,00	0,00
5				**ÇEVRE KORUMA HİZMETLERİ**	**3.069.203,29**	**4.170.996,44**	**4.544.796,64**
5	1			Atık Yönetimi Hizmetleri	3.069.203,29	4.170.996,44	4.544.796,64
5	1	0		Atık Yönetimi Hizmetleri	3.069.203,29	4.170.996,44	4.544.796,64
5	1	0	0	Atık Yönetimi Hizmetleri	3.069.203,29	4.170.996,44	4.544.796,64
6				**İSKAN VE TOPLUM REFAHI HİZMETLERİ**	**561.181,66**	**149.497,40**	**96.438,57**
6	1			İskan İşleri ve Hizmetleri	455.157,60	149.497,40	96.438,57
6	1	0		İskan İşleri ve Hizmetleri	0,00	0,00	0,00
6	1	0	0	İskan İşleri ve Hizmetleri	0,00	0,00	0,00
6	1	0	140	İmar planlarının sayısal ortama aktarılması	0,00	0,00	0,00
6	1	1		İmar Hizmetleri	455.157,60	149.497,40	96.438,57
6	1	1	0	İmar Hizmetleri	455.157,60	149.497,40	96.438,57
6	1	1	1	Belediye Hizmet Binası Projesi Yaptırma İşi	0,00	0,00	0,00

GİDERLERİN FONKSİYONEL SINIFLANDIRILMASI

Bütçe Yılı:	2011
Tarih Aralığı:	01/01/2011- 31/12/2011

FONKSİYON KODU				FONKSİYON ADI	(2009) YILI	(2010) YILI	(2011) CARİ YIL
I	II	III	IV				
6	1	1	2	İmar Planı Çizim Projesi	0,00	0,00	0,00
6	1	1	3	T.C.D.D. Hattı boyunca yapılacak plan değişikliği hizmet alımı projesi	0,00	0,00	0,00
6	1	1	4	Konut dışı kentsel çalışma alanına dönüşüm amaçlı plan değişikliği hizmet	0,00	0,00	0,00
6	1	1	5	Aktepe Emrez kentsel dönüşüm projesi	0,00	0,00	0,00
6	1	1	140	İmar Planlarının sayısal ortama aktarılması	0,00	0,00	0,00
6	8			İskan ve Toplum Refahına İlişkin Araştırma ve Geliştirme Hizmeteri	106.024,06	0,00	0,00
6	8	8		İskan ve Toplum Refahına İlişkin Araştırma ve Geliştirme Hizmeteri	106.024,06	0,00	0,00
6	8	8	0	İskan ve Toplum Refahına İlişkin Araştırma ve Geliştirme Hizmeteri	106.024,06	0,00	0,00
7				**SAĞLIK HİZMETLERİ**	**0,00**	**513.314,16**	**785.162,51**
7	2			Ayakta Yürütülen Tedavi Hizmetleri	0,00	513.314,16	785.162,51
7	2	1		Genel polikinlikler	0,00	513.314,16	785.162,51
7	2	1	0	Genel polikinlikler	0,00	513.314,16	785.162,51
8				**DİNLENME, KÜLTÜR VE DİN HİZMETLERİ**	**1.193.095,32**	**6.196.761,61**	**6.458.095,23**
8	1			Dinlenme ve Spor Hizmetleri	0,00	4.207.662,43	3.871.897,67
8	1	0		Dinlenme ve Spor Hizmetleri	0,00	0,00	0,00
8	1	0	0	Dinlenme ve Spor Hizmetleri	0,00	0,00	0,00
8	1	0	3	Yobaz Deresi rekreasyon alanının 25.000 m2 alanının ağaçlandırılması işi	0,00	0,00	0,00
8	1	0	129	Park ve yeşil alanlarda kullanılmak üzere bitki alımı	0,00	0,00	0,00
8	1	0	130	Park ve rekreasyon alnlarında kul.üz.kent mobilyası,oyun grubu,spor aleti a	0,00	0,00	0,00
8	1	0	131	Park ve yeşil alanlarda kul.üz.sulama sistemi ve sarf malzemeleri alımı	0,00	0,00	0,00
8	1	0	141	Sarnıç Bölgesinde yer alan top.13.500 m2 lik alanda yeşil alan düzenlemes	0,00	0,00	0,00
8	1	0	142	Yeni park alanlarının yapılması (3 adet park)	0,00	0,00	0,00

GİDERLERİN FONKSİYONEL SINIFLANDIRILMASI

Bütçe Yılı:				2011			
Tarih Aralığı:				01/01/2011- 31/12/2011			
FONKSİYON KODU				FONKSİYON ADI	(2009) YILI	(2010) YILI	(2011) CARİ YIL
I	II	III	IV				
8	1	0	143	Sevgi Yolu 3.ve 4. etaplarının tamamlanması	0,00	0,00	0,00
8	1	1		Dinlenme ve Spor Hizmetleri	0,00	4.207.662,43	3.871.897,67
8	1	1	0	Dinlenme ve Spor Hizmetleri	0,00	4.151.301,31	3.718.692,37
8	1	1	2	Sarnıç Radar Bölgesinde seyir terası yapım işi	0,00	0,00	0,00
8	1	1	3	Yobaz Deresi rekreasyon alanının 25.000 m2 alanının ağaçlandırılması işi	0,00	0,00	0,00
8	1	1	4	Nevvar Salih İşgören Caddesi sosyal tesis binasının çevre düzenlenmesi yap	0,00	1.694,05	0,00
8	1	1	5	Sarnıç Fatih Mah.147 Sok. park yapımı	0,00	0,00	0,00
8	1	1	6	Beyazevler Mah.553 Sok.ve 552 Sok.arası park yapımı	0,00	0,00	0,00
8	1	1	7	Sarnıç Çamlık Caddesi Park yapımı	0,00	0,00	0,00
8	1	1	8	Atatürk Blv.üzerinde spor,sosyal ve kültürel faal.yapılması için alan düzenl	0,00	13.328,10	0,00
8	1	1	9	Sarnıç Bölgesinde sera tesisi yapımı	0,00	41.338,97	0,00
8	1	1	129	Park ve yeşil alanlarda kullanılmak üzere bitki alımı	0,00	0,00	116.743,30
8	1	1	130	Park ve rekreasyon alanlarında kul.üz.kent mobilyası,oyun grubu,spor aleti	0,00	0,00	36.462,00
8	1	1	131	Park ve yeşil alanlarda kul. üz.sulama sistemi ve sarf malzemeleri alımı	0,00	0,00	0,00
8	1	1	132	Sarnıç piknik alanı düzenleme	0,00	0,00	0,00
8	2			Kültür Hizmetleri	757.337,19	1.572.529,36	2.005.100,98
8	2	0		Kültür Hizmetleri	757.337,19	1.572.529,36	2.005.100,98
8	2	0	0	Kültür Hizmetleri	757.337,19	1.572.529,36	2.005.100,98
8	3			Yayın ve Yayım Hizmetleri	435.758,13	416.569,82	581.096,58
8	3	0		Yayın ve Yayım Hizmetleri	435.758,13	416.569,82	581.096,58
8	3	0	0	Yayın ve Yayım Hizmetleri	435.758,13	416.569,82	581.096,58
10				**SOSYAL GÜVENLİK VE SOSYAL YARDIM HİZMETLERİ**	**0,00**	**0,00**	**0,00**
10	9			Sınıflandırmaya Girmeyen Sosyal Güvenlik ve Sosyal Yardım Hizmetleri	0,00	0,00	0,00
10	9	9		Sınıflandırmaya Girmeyen Sosyal Güvenlik ve Sosyal Yardım Hizmetleri	0,00	0,00	0,00
10	9	9	0	Sınıflandırmaya Girmeyen Sosyal Güvenlik ve Sosyal Yardım Hizmetleri	0,00	0,00	0,00
BÜTÇE GİDERLERİNİN TOPLAMI:					**26.108.703,90**	**33.538.389,26**	**40.303.656,08**

BÜTÇE GİDERLERİNİN EKONOMİK SINIFLANDIRILMASI TABLOSU

Bütçe Yılı:	2011
Tarih Aralığı:	01/01/2011 - 31/12/2011

HESAP KODU	YARDIMCI HESAP KODU				BÜTÇE GİDERİNİN TÜRÜ	(2009) YILI	(2010) YILI	(2011) CARİ YIL
	I	II	III	IV				
830	1				Personel Giderleri	4.960.988,02	5.789.826,45	6.682.979,80
830	1	1			Memurlar	2.055.025,69	3.113.135,07	3.643.778,17
830	1	1	1		Temel Maaşlar	1.030.978,85	1.133.450,19	1.309.748,68
830	1	1	1	1	Temel Maaşlar	1.030.978,85	1.133.450,19	1.309.748,68
830	1	1	2		Zamlar ve Tazminatlar	828.731,59	979.420,00	1.227.788,54
830	1	1	2	1	Zamlar ve Tazminatlar	828.731,59	979.420,00	1.227.788,54
830	1	1	4		Sosyal Haklar	102.196,73	89.530,78	128.739,11
830	1	1	4	1	Sosyal Haklar	102.196,73	89.530,78	128.739,11
830	1	1	5		Ek Çalışma Karşılıkları	93.118,52	91.983,98	104.497,26
830	1	1	5	1	Ek Çalışma Karşılıkları	93.118,52	91.983,98	104.497,26
830	1	1	6		Ödül ve İkramiyeler	0,00	0,00	0,00
830	1	1	6	1	Ödül ve İkramiyeler	0,00	0,00	0,00
830	1	1	9		Diğer Personel Giderleri	0,00	818.750,12	873.004,58
830	1	1	9	1	Diğer Giderleri	0,00	818.750,12	873.004,58
830	1	2			Sözleşmeli Personel	710.146,17	872.855,65	1.418.928,12
830	1	2	1		Ücretler	602.638,17	740.248,80	1.162.630,58
830	1	2	1	1	657 S.K. 4/B Sözleşmeli Personel Ücretleri	602.638,17	0,00	0,00
830	1	2	1	2	Kadro Karşılığı Sözleşmeli Personel Ücretleri	0,00	740.248,80	1.162.630,58
830	1	2	4		Sosyal Haklar	107.508,00	132.606,85	256.297,54
830	1	2	4	1	657 S.K. 4/B Sözleşmeli Personel Sosyal Hakları	107.508,00	0,00	0,00
830	1	2	4	2	Kadro Karşılığı Sözleşmeli Personel Sosyal Hakları	0,00	132.606,85	256.297,54
830	1	3			İşçiler	1.189.930,92	1.381.392,60	1.168.318,31
830	1	3	1		İşçilerin Ücretleri	687.004,12	704.827,14	632.862,02
830	1	3	1	1	Sürekli İşçilerin Ücretleri	636.861,97	563.460,28	409.202,57

BÜTÇE GİDERLERİNİN EKONOMİK SINIFLANDIRILMASI TABLOSU

Bütçe Yılı:					2011			
Tarih Aralığı:					01/01/2011 - 31/12/2011			
HESAP KODU	YARDIMCI HESAP KODU				BÜTÇE GİDERİNİN TÜRÜ	(2009) YILI	(2010) YILI	(2011) CARİ YIL
	I	II	III	IV				
830	1	3	1	2	Geçici İşçilerin Ücretleri	50.142,15	141.366,86	223.659,45
830	1	3	2		İşçilerin İhbar ve Kıdem Tazminatları	116.447,42	298.126,51	212.577,56
830	1	3	2	1	Sürekli İşçilerin İhbar ve Kıdem Tazminatları	116.447,42	298.126,51	212.577,56
830	1	3	3		İşçilerin Sosyal Hakları	212.652,23	238.230,25	174.721,78
830	1	3	3	1	Sürekli İşçilerin Sosyal Hakları	201.150,52	238.230,25	174.721,78
830	1	3	3	2	Geçici İşçilerin Sosyal Hakları	11.501,71	0,00	0,00
830	1	3	4		İşçilerin Fazla Mesaileri	24.995,46	23.362,56	50.313,48
830	1	3	4	1	Sürekli İşçilerin Fazla Mesaileri	24.995,46	23.362,56	24.111,15
830	1	3	4	2	Geçici İşçilerin Fazla Mesaileri	0,00	0,00	26.202,33
830	1	3	5		İşçilerin Ödül ve İkramiyeleri	148.831,69	116.846,14	97.843,47
830	1	3	5	1	Sürekli İşçilerin Ödül ve İkramiyeleri	148.831,69	116.846,14	97.843,47
830	1	4			Geçici Personel	0,00	56.219,91	59.921,19
830	1	4	1		Ücretler	0,00	56.219,91	59.921,19
830	1	4	1	2	Aday Çırak, Çırak ve Stajyer Öğrencilerin Ücretleri	0,00	56.219,91	59.921,19
830	1	5			Diğer Personel	1.005.885,24	366.223,22	392.034,01
830	1	5	1		Ücret ve Diğer Ödemeler	1.005.885,24	366.223,22	392.034,01
830	1	5	1	51	Belediye Başkanına Yapılan Ödemeler	79.244,26	106.432,15	88.904,59
830	1	5	1	52	Belediye Meclis Üyelerine Yapılan Ödemeler	164.440,98	259.791,07	303.129,42
830	1	5	1	90	Diğer Personele Yapılan Diğer Ödemeler	762.200,00	0,00	0,00
830	2				Sosyal Güvenlik Kurumlarına Devlet Primi Giderleri	602.699,59	869.331,80	1.018.934,02
830	2	1			Memurlar	262.272,29	471.006,38	548.128,82
830	2	1	6		Sosyal Güvenlik Kurumuna	262.272,29	471.006,38	548.128,82
830	2	1	6	1	Sosyal Güvenlik Primi Ödemeleri	261.126,46	295.604,69	344.018,76
830	2	1	6	2	Sağlık Primi Ödemeleri	1.145,83	175.401,69	204.110,06

BÜTÇE GİDERLERİNİN EKONOMİK SINIFLANDIRILMASI TABLOSU

Bütçe Yılı:	2011
Tarih Aralığı:	01/01/2011 - 31/12/2011

HESAP KODU	YARDIMCI HESAP KODU				BÜTÇE GİDERİNİN TÜRÜ	(2009) YILI	(2010) YILI	(2011) CARİ YIL
	I	II	III	IV				
830	2	2			Sözleşmeli Personel	145.125,27	170.554,96	273.415,96
830	2	2	6		Sosyal Güvenlik Kurumuna	145.125,27	170.554,96	273.415,96
830	2	2	6	1	Sosyal Güvenlik Primi Ödemeleri	145.125,27	170.554,96	273.415,96
830	2	3			İşçiler	192.361,74	227.770,46	197.389,24
830	2	3	4		İşsizlik Sigortası Fonuna	16.858,15	19.860,09	17.499,73
830	2	3	4	1	İşsizlik Sigortası Fonuna	16.858,15	19.860,09	17.499,73
830	2	3	6		Sosyal Güvenlik Kurumuna	175.503,59	207.910,37	179.889,51
830	2	3	6	1	Sosyal Güvenlik Primi Ödemeleri	175.503,59	207.910,37	179.889,51
830	2	4			Geçici Personel	0,00	0,00	0,00
830	2	4	4		İşsizlik Sigortası Fonuna	0,00	0,00	0,00
830	2	4	4	1	İşsizlik Sigortası Fonuna	0,00	0,00	0,00
830	2	4	6		Sosyal Güvenlik Kurumuna	0,00	0,00	0,00
830	2	4	6	1	Sosyal Güvenlik Primi Ödemeleri	0,00	0,00	0,00
830	2	4	6	2	Sağlık Primi Ödemeleri	0,00	0,00	0,00
830	2	5			Diğer Personel	2.940,29	0,00	0,00
830	2	5	4		İşsizlik Sigortası Fonuna	0,00	0,00	0,00
830	2	5	4	1	İşsizlik Sigortası Fonuna	0,00	0,00	0,00
830	2	5	6		Sosyal Güvenlik Kurumuna	2.940,29	0,00	0,00
830	2	5	6	1	Sosyal Güvenlik Primi Ödemeleri	2.940,29	0,00	0,00
830	2	5	6	2	Sağlık Primi Ödemeleri	0,00	0,00	0,00
830	3				Mal Ve Hizmet Alım Giderleri	15.490.243,18	20.980.603,14	24.944.146,71
830	3	1			Üretime Yönelik Mal Ve Malzeme Alımları	0,00	77.071,42	27.290,13
830	3	1	4		Kereste ve Kereste Ürünleri Alımları	0,00	8.067,78	5.292,30
830	3	1	4	1	Kereste ve Kereste Ürünleri Alımları	0,00	8.067,78	5.292,30

BÜTÇE GİDERLERİNİN EKONOMİK SINIFLANDIRILMASI TABLOSU

Bütçe Yılı:					2011			
Tarih Aralığı:					01/01/2011 - 31/12/2011			
HESAP KODU	YARDIMCI HESAP KODU				BÜTÇE GİDERİNİN TÜRÜ	(2009) YILI	(2010) YILI	(2011) CARİ YIL
	I	II	III	IV				
830	3	1	8		Metal Ürünü Alımları	0,00	69.003,64	21.097,83
830	3	1	8	1	Metal Ürünü Alımları	0,00	69.003,64	21.097,83
830	3	1	9		Diğer Mal ve Malzeme Alımları	0,00	0,00	900,00
830	3	1	9	1	Diğer Mal ve Malzeme Alımları	0,00	0,00	900,00
830	3	2			Tüketime Yönelik Mal Ve Malzeme Alımları	1.753.268,95	5.547.897,97	5.341.295,95
830	3	2	1		Kırtasiye ve Büro Malzemesi Alımları	163.257,19	242.269,35	246.253,01
830	3	2	1	1	Kırtasiye Alımları	80.766,94	170.837,27	160.645,50
830	3	2	1	2	Büro Malzemesi Alımları	39.050,11	2.059,22	1.556,87
830	3	2	1	3	Periyodik Yayın Alımları	17.415,28	39.040,72	750,00
830	3	2	1	4	Diğer Yayın Alımları	7.443,00	770,00	35.830,69
830	3	2	1	5	Baskı ve Cilt Giderleri	17.831,86	29.467,44	45.678,99
830	3	2	1	90	Diğer Kırtasiye ve Büro Malzemesi Alımları	750,00	94,70	1.790,96
830	3	2	2		Su ve Temizlik Malzemesi Alımları	163.909,59	93.216,24	178.421,58
830	3	2	2	1	Su Alımları	93.874,19	70.879,22	135.579,14
830	3	2	2	2	Temizlik Malzemesi Alımları	70.035,40	22.337,02	42.842,44
830	3	2	3		Enerji Alımları	1.037.544,75	1.035.817,16	975.194,73
830	3	2	3	1	Yakacak Alımları	23.241,71	44.310,34	30.725,35
830	3	2	3	2	Akaryakıt ve Yağ Alımları	650.135,32	660.474,71	507.627,52
830	3	2	3	3	Elektrik Alımları	364.167,72	331.032,11	436.841,86
830	3	2	3	90	Diğer Enerji Alımları	0,00	0,00	0,00
830	3	2	4		Yiyecek, İçecek ve Yem Alımları	16.850,86	23.771,01	71.034,25
830	3	2	4	1	Yiyecek Alımları	0,00	0,00	61.946,30
830	3	2	4	2	İçecek Alımları	6.088,49	15.746,02	5.637,98
830	3	2	4	3	Yem Alımları	0,00	8.024,99	3.449,97

BÜTÇE GİDERLERİNİN EKONOMİK SINIFLANDIRILMASI TABLOSU

Bütçe Yılı:	2011
Tarih Aralığı:	01/01/2011 - 31/12/2011

HESAP KODU	YARDIMCI HESAP KODU				BÜTÇE GİDERİNİN TÜRÜ	(2009) YILI	(2010) YILI	(2011) CARİ YIL
	I	II	III	IV				
830	3	2	4	90	Diğer Yiyecek, İçecek ve Yem Alımları	10.762,37	0,00	0,00
830	3	2	5		Giyim ve Kuşam Alımları	72.968,72	99.511,93	77.303,90
830	3	2	5	1	Giyecek Alımları	1.814,40	15.898,54	13.047,91
830	3	2	5	2	Spor Malzemeleri Alımları	70.359,44	79.698,66	54.447,90
830	3	2	5	3	Tören Malzemeleri Alımları	0,00	0,00	0,00
830	3	2	5	4	Bando Malzemeleri Alımları	0,00	0,00	0,00
830	3	2	5	90	Diğer Giyim ve Kuşam Alımları	794,88	3.914,73	9.808,09
830	3	2	6		Özel Malzeme Alımları	136.867,49	46.298,83	88.612,15
830	3	2	6	1	Laboratuvar Malzemesi ile Kimyevi ve Temrinlik Malzeme Alımları	0,00	12.044,89	4.082,98
830	3	2	6	2	Tıbbi Malzeme ve İlaç Alımları	125.775,49	24.761,62	38.138,08
830	3	2	6	3	Zirai Malzeme ve İlaç Alımları	0,00	0,00	0,00
830	3	2	6	4	Canlı Hayvan Alım, Bakım ve Diğer Giderleri	750,00	4.663,76	12.129,05
830	3	2	6	90	Diğer Özel Malzeme Alımları	10.342,00	4.828,56	34.262,04
830	3	2	7		Güvenlik ve Savunmaya Yönelik Mal, Malzeme ve Hizmet Alımları,Yapımları ve Gide	0,00	0,00	0,00
830	3	2	7	1	Güvenlik ve Savunmaya Yönelik Silah, Araç, Gereç ve SavaşTeçhizatı Alımları	0,00	0,00	0,00
830	3	2	9		Diğer Tüketim Mal ve Malzemesi Alımları	161.870,35	4.007.013,45	3.704.476,33
830	3	2	9	1	Bahçe Malzemesi Alımları ile Yapım ve Bakım Giderleri	53.650,17	3.526.279,13	3.598.691,54
830	3	2	9	90	Diğer Tüketim Mal ve Malzemesi Alımları	108.220,18	480.734,32	105.784,79
830	3	3			Yolluklar	15.774,16	72.448,60	50.799,17
830	3	3	1		Yurtiçi Geçici Görev Yollukları	5.051,00	18.397,97	11.720,72
830	3	3	1	1	Yurtiçi Geçici Görev Yollukları	5.051,00	18.397,97	11.720,72
830	3	3	1	2	Yurtiçi Tedavi Yollukları	0,00	0,00	0,00
830	3	3	2		Yurtiçi Sürekli Görev Yollukları	0,00	0,00	0,00

BÜTÇE GİDERLERİNİN EKONOMİK SINIFLANDIRILMASI TABLOSU

Bütçe Yılı:	2011
Tarih Aralığı:	01/01/2011 - 31/12/2011

HESAP KODU	YARDIMCI HESAP KODU				BÜTÇE GİDERİNİN TÜRÜ	(2009) YILI	(2010) YILI	(2011) CARİ YIL
	I	II	III	IV				
830	3	3	2	1	Yurtiçi Sürekli Görev Yollukları	0,00	0,00	0,00
830	3	3	3		Yurtdışı Geçici Görev Yollukları	10.723,16	43.516,10	29.125,02
830	3	3	3	1	Yurtdışı Geçici Görev Yollukları	10.723,16	43.516,10	29.125,02
830	3	3	5		Yolluk Tazminatları	0,00	10.534,53	9.953,43
830	3	3	5	2	Arazi Tazminatları	0,00	10.534,53	9.953,43
830	3	4			Görev Giderleri	191.646,55	454.555,89	1.486.139,81
830	3	4	2		Yasal Giderler	60.350,16	438.299,86	1.297.921,68
830	3	4	2	1	Beyiye Aidatları	0,00	0,00	0,00
830	3	4	2	4	Mahkeme Harç ve Giderleri	48.978,23	435.653,87	1.284.530,40
830	3	4	2	5	Ödül, İkramiye ve Benzeri Ödemeler	0,00	0,00	0,00
830	3	4	2	90	Diğer Yasal Giderler	11.371,93	2.645,99	13.391,28
830	3	4	3		Ödenecek Vergi, Resim, Harçlar ve Benzeri Giderler	131.296,39	16.256,03	15.431,53
830	3	4	3	1	Vergi Ödemeleri ve Benzeri Giderler	1.974,53	5.630,87	5.887,89
830	3	4	3	2	İşletme Ruhsatı Ödemeleri ve Benzeri Giderler	0,00	0,00	147,00
830	3	4	3	90	Diğer Vergi, Resim ve Harçlar ve Benzeri Giderler	129.321,86	10.625,16	9.396,64
830	3	4	4		Kültür Varlıkları Alımı ve Korunması Giderleri	0,00	0,00	172.786,60
830	3	4	4	2	Restorasyon ve Yenileme Giderleri	0,00	0,00	0,00
830	3	4	4	3	Kültür Varlıkları Alımı	0,00	0,00	172.786,60
830	3	4	9		Diğer Görev Giderleri	0,00	0,00	0,00
830	3	4	9	1	Karantina Giderleri	0,00	0,00	0,00
830	3	5			Hizmet Alımları	12.616.961,88	13.189.775,04	15.627.441,62
830	3	5	1		Müşavir Firma ve Kişilere Ödemeler	11.464.345,21	11.287.227,30	13.550.906,68
830	3	5	1	1	Etüt-Proje Bilirkişi Ekspertiz Giderleri	6.663,00	55.607,60	75.733,72

BÜTÇE GİDERLERİNİN EKONOMİK SINIFLANDIRILMASI TABLOSU

Bütçe Yılı:					2011			
Tarih Aralığı:					01/01/2011 - 31/12/2011			
HESAP KODU	**YARDIMCI HESAP KODU**				**BÜTÇE GİDERİNİN TÜRÜ**	**(2009) YILI**	**(2010) YILI**	**(2011) CARİ YIL**
	I	**II**	**III**	**IV**				
830	3	5	1	2	Araştırma ve Geliştirme Giderleri	62.629,68	0,00	8.673,00
830	3	5	1	3	Bilgisayar Hizmeti Alımları	12.390,00	18.290,00	14.258,33
830	3	5	1	4	Müteahhitlik Hizmetleri	8.754.505,95	7.522.097,54	8.732.066,41
830	3	5	1	5	Harita Yapım ve Alım Giderleri	0,00	0,00	17.700,00
830	3	5	1	6	Enformasyon ve Raporlama Giderleri	17.700,00	0,00	0,00
830	3	5	1	8	Temizlik Hizmeti Alım Giderleri	2.610.456,58	3.605.870,30	4.049.398,11
830	3	5	1	9	Özel Güvenlik Hizmeti Alım Gideri	0,00	85.361,86	653.077,11
830	3	5	1	90	Diğer Müşavir Firma ve Kişilere Ödemeler	0,00	0,00	0,00
830	3	5	2		Haberleşme Giderleri	131.579,85	187.206,30	165.723,38
830	3	5	2	1	Posta ve Telgraf Giderleri	11.839,76	62.988,13	31.000,00
830	3	5	2	2	Telefon Abonelik ve Kullanım Ücretleri	119.740,09	124.218,17	134.723,38
830	3	5	2	3	Bilgiye Abonelik Giderleri	0,00	0,00	0,00
830	3	5	2	4	Haberleşme Cihazları Ruhsat ve Kullanım Giderleri	0,00	0,00	0,00
830	3	5	2	6	Hat Kira Giderleri	0,00	0,00	0,00
830	3	5	2	90	Diğer Haberleşme Giderleri	0,00	0,00	0,00
830	3	5	3		Taşıma Giderleri	0,00	0,00	0,00
830	3	5	3	3	Yük Taşıma Giderleri	0,00	0,00	0,00
830	3	5	4		Tarifeye Bağlı Ödemeler	94.967,54	113.531,47	125.568,25
830	3	5	4	1	İlan Giderleri	75.756,24	102.069,96	108.626,30
830	3	5	4	2	Sigorta Giderleri	19.211,30	11.461,51	16.941,95
830	3	5	5		Kiralar	508.435,85	1.073.944,85	1.178.499,13
830	3	5	5	1	Dayanıklı Mal ve Malzeme Kiralaması Giderleri	0,00	3.186,00	8.810,00
830	3	5	5	2	Taşıt Kiralaması Giderleri	436.491,06	864.676,15	1.013.460,01
830	3	5	5	3	İş Makinası Kiralaması Giderleri	0,00	98.279,25	19.142,55

BÜTÇE GİDERLERİNİN EKONOMİK SINIFLANDIRILMASI TABLOSU

Bütçe Yılı:					2011			
Tarih Aralığı:					01/01/2011 - 31/12/2011			
HESAP KODU	YARDIMCI HESAP KODU				BÜTÇE GİDERİNİN TÜRÜ	(2009) YILI	(2010) YILI	(2011) CARİ YIL
	I	II	III	IV				
830	3	5	5	5	Hizmet Binası Kiralama Giderleri	0,00	0,00	15.000,00
830	3	5	5	6	Lojman Kiralama Giderleri	5.343,75	8.331,00	15.599,25
830	3	5	5	7	Arsa ve Arazi Kiralaması Giderleri	66.601,04	89.147,45	93.163,22
830	3	5	5	10	Bilgisayar ve Bilgisayar Sistemleri ve Yazılımları KiralamasıGiderleri	0,00	0,00	335,00
830	3	5	5	90	Diğer Kiralama Giderleri	0,00	10.325,00	12.989,10
830	3	5	6		Devlet Borçları Genel Giderleri	28.105,69	12.375,86	0,00
830	3	5	6	51	Mahalli İdarelerin İç Borçlanma Genel Giderleri	28.105,69	12.375,86	0,00
830	3	5	7		Yargılama Giderleri	0,00	0,00	0,00
830	3	5	7	90	Diğer Yargılama Giderleri	0,00	0,00	0,00
830	3	5	9		Diğer Hizmet Alımları	389.527,74	515.489,26	606.744,18
830	3	5	9	1	Yurtiçi Staj ve Öğrenim Giderleri	30.148,00	0,00	0,00
830	3	5	9	3	Kurslara Katılma ve Eğitim Giderleri	1.180,00	23.561,40	22.094,30
830	3	5	9	90	Diğer Hizmet Alımları	358.199,74	491.927,86	584.649,88
830	3	6			Temsil Ve Tanıtma Giderleri	406.064,82	925.981,87	976.613,48
830	3	6	1		Temsil Giderleri	56.086,83	179.109,23	421.751,21
830	3	6	1	1	Temsil, Ağırlama, Tören, Fuar, Organizasyon Giderleri	56.086,83	179.109,23	421.751,21
830	3	6	2		Tanıtma Giderleri	349.977,99	746.872,64	554.862,27
830	3	6	2	1	Tanıtma, Ağırlama, Tören, Fuar, Organizasyon Giderleri	349.977,99	746.872,64	554.862,27
830	3	7			Menkul Mal,Gayrimaddi Hak Alım, Bakım Ve Onarım Giderleri	375.145,71	682.665,99	784.781,52
830	3	7	1		Menkul Mal Alım Giderleri	301.065,26	532.481,18	341.361,76
830	3	7	1	1	Büro ve İşyeri Mal ve Malzeme Alımları	64.573,48	127.095,46	106.468,71
830	3	7	1	2	Büro ve İşyeri Makine ve Techizat Alımları	136.764,13	180.100,73	181.041,93
830	3	7	1	3	Avadanlık ve Yedek Parça Alımları	74.758,99	103.345,21	32.191,48
830	3	7	1	4	Yangından Korunma Malzemeleri Alımları	1.087,96	1.987,12	4.997,89

BÜTÇE GİDERLERİNİN EKONOMİK SINIFLANDIRILMASI TABLOSU

Bütçe Yılı:	2011
Tarih Aralığı:	01/01/2011 - 31/12/2011

HESAP KODU	YARDIMCI HESAP KODU				BÜTÇE GİDERİNİN TÜRÜ	(2009) YILI	(2010) YILI	(2011) CARİ YIL
	I	II	III	IV				
830	3	7	1	90	Diğer Dayanıklı Mal ve Malzeme Alımları	23.880,70	119.952,66	16.661,75
830	3	7	2		Gayri Maddi Hak Alımları	0,00	32.299,43	128.667,04
830	3	7	2	1	Bilgisayar Yazılım Alımları ve Yapımları	0,00	32.299,43	128.667,04
830	3	7	3		Bakım ve Onarım Giderleri	74.080,45	117.885,38	314.752,72
830	3	7	3	1	Tefrişat Bakım ve Onarım Giderleri	2.497,92	0,00	7.334,43
830	3	7	3	2	Makine Teçhizat Bakım ve Onarım Giderleri	11.400,10	26.832,20	90.588,91
830	3	7	3	3	Taşıt Bakım ve Onarım Giderleri	24.877,71	63.361,96	105.219,61
830	3	7	3	4	İş Makinası Onarım Giderleri	27.360,08	21.097,58	98.615,61
830	3	7	3	90	Diğer Bakım ve Onarım Giderleri	7.944,64	6.593,64	12.994,16
830	3	8			Gayrimenkul Mal Bakım Ve Onarım Giderleri	29.103,07	0,00	649.785,03
830	3	8	1		Hizmet Binası Bakım ve Onarım Giderleri	10.936,83	0,00	290.204,94
830	3	8	1	1	Büro Bakım ve Onarımı Giderleri	0,00	0,00	211.850,52
830	3	8	1	2	Okul Bakım ve Onarımı Giderleri	0,00	0,00	17.948,98
830	3	8	1	4	Atölye ve Tesis Binaları Bakım ve Onarımı Giderleri	0,00	0,00	0,00
830	3	8	1	90	Diğer Hizmet Binası Bakım ve Onarım Giderleri	10.936,83	0,00	60.405,44
830	3	8	3		Sosyal Tesis Bakım ve Onarımı Giderleri	14.626,24	0,00	188.487,55
830	3	8	3	1	Sosyal Tesis Bakım ve Onarımı Giderleri	14.626,24	0,00	188.487,55
830	3	8	6		Yol Bakım ve Onarımı Giderleri	0,00	0,00	165.302,45
830	3	8	6	1	Yol Bakım ve Onarımı Giderleri	0,00	0,00	165.302,45
830	3	8	9		Diğer Taşınmaz Yapım, Bakım ve Onarım Giderleri	3.540,00	0,00	5.790,09
830	3	8	9	1	Diğer Taşınmaz Yapım, Bakım ve Onarım Giderleri	3.540,00	0,00	5.790,09
830	3	9			Tedavi Ve Cenaze Giderleri	102.278,04	30.206,36	0,00
830	3	9	1		Kamu Personeli Tedavi ve Sağlık Malzemesi Giderleri	0,00	0,00	0,00
830	3	9	1	1	Kamu Personeli Tedavi ve Sağlık Malzemesi Giderleri	0,00	0,00	0,00

BÜTÇE GİDERLERİNİN EKONOMİK SINIFLANDIRILMASI TABLOSU

Bütçe Yılı:	2011
Tarih Aralığı:	01/01/2011 - 31/12/2011

HESAP KODU	YARDIMCI HESAP KODU				BÜTÇE GİDERİNİN TÜRÜ	(2009) YILI	(2010) YILI	(2011) CARİ YIL
	I	II	III	IV				
830	3	9	2		Kamu Personeli İlaç Giderleri	0,00	0,00	0,00
830	3	9	2	1	Kamu Personeli İlaç Giderleri	0,00	0,00	0,00
830	3	9	3		Cenaze Giderleri	0,00	0,00	0,00
830	3	9	3	1	Cenaze Giderleri	0,00	0,00	0,00
830	3	9	8		Diğer Tedavi ve Sağlık Malzemesi Giderleri	62.780,82	18.820,27	0,00
830	3	9	8	90	Diğer Tedavi ve Sağlık Malzemesi Giderleri	62.780,82	18.820,27	0,00
830	3	9	9		Diğer İlaç Giderleri	39.497,22	11.386,09	0,00
830	3	9	9	90	Diğer İlaç Giderleri	39.497,22	11.386,09	0,00
830	4				Faiz Giderleri	697.395,39	396.713,39	386.194,00
830	4	2			Diğer İç Borç Faiz Giderleri	697.395,39	396.713,39	386.194,00
830	4	2	9		Diğer İç Borç Faiz Giderleri	697.395,39	396.713,39	386.194,00
830	4	2	9	1	TL Cinsinden Diğer İç Borç Faiz Giderleri	697.395,39	396.713,39	386.194,00
830	5				Cari Transferler	1.445.152,24	1.932.846,30	1.361.647,58
830	5	1			Görev Zararları	47.948,34	171.716,68	110.175,42
830	5	1	2		Sosyal Güvenlik Kurumlarına	0,00	0,00	0,00
830	5	1	2		Sosyal Güvenlik Kurumlarına	47.948,34	171.716,68	110.175,42
830	5	1	2	5	Sosyal Güvenlik Kurumu'na	47.948,34	171.716,68	110.175,42
830	5	2			Hazine Yardımları (Mahalli İdare Yardımları)	3.989,65	0,00	0,00
830	5	2	6		Giderlere Katılma Payları	3.989,65	0,00	0,00
830	5	2	6	10	Emekli sandığı Yönetim Giderlerine Katılma payları	3.989,65	0,00	0,00
830	5	3			Kar Amacı Gütmeyen Kuruluşlara Yapılan Transferler	329.418,47	552.752,67	955.138,45
830	5	3	1		Kar Amacı Gütmeyen Kuruluşlara	329.418,47	552.752,67	955.138,45
830	5	3	1	1	Dernek, Birlik, Kurum, Kuruluş, Sandık vb. Kuruluşlara	29.252,27	101.923,70	341.122,56
830	5	3	1	3	Kamu İşveren Sendikalarına	0,00	216,00	0,00

BÜTÇE GİDERLERİNİN EKONOMİK SINIFLANDIRILMASI TABLOSU

Bütçe Yılı:	2011
Tarih Aralığı:	01/01/2011 - 31/12/2011

HESAP KODU	YARDIMCI HESAP KODU				BÜTÇE GİDERİNİN TÜRÜ	(2009) YILI	(2010) YILI	(2011) CARİ YIL
	I	II	III	IV				
830	5	3	1	5	Memurların Öğle Yemeğine Yardım	300.166,20	351.056,16	438.692,76
830	5	3	1	90	Diğerlerine	0,00	99.556,81	175.323,13
830	5	4			Hane Halkına Yapılan Transferler	43.750,00	81.680,00	118.330,76
830	5	4	4		Yiyecek Amaçlı Transferler	0,00	0,00	0,00
830	5	4	4	1	Yiyecek Amaçlı Transferler	0,00	0,00	0,00
830	5	4	7		Sosyal Amaçlı Transferler	43.750,00	81.680,00	118.330,76
830	5	4	7	51	Muhtaç Asker Ailelerine Yardım	43.750,00	81.680,00	88.330,00
830	5	4	7	90	Diğer Sosyal Amaçlı Transferler	0,00	0,00	30.000,76
830	5	8			Gelirlerden Ayrılan Paylar	1.020.045,78	1.126.696,95	178.002,95
830	5	8	5		Mahalli İdarelere Verilen Paylar	307.512,59	0,00	0,00
830	5	8	5	2	Büyükşehir Belediyelere Ayrılan Paylar	307.512,59	0,00	0,00
830	5	8	9		Diğerlerine Verilen Paylar	712.533,19	1.126.696,95	178.002,95
830	5	8	9	51	İller Bankasına Verilen Paylar	712.533,19	1.120.806,68	178.002,95
830	5	8	9	90	Diğer Paylar (Kalkınma Ajansına)	0,00	5.890,27	0,00
830	6				Sermaye Giderleri	1.655.225,48	1.662.074,39	2.260.495,42
830	6	1			Mamul Mal Alımları	0,00	89.763,70	228.780,74
830	6	1	1		Büro ve İşyeri Mefruşatı Alımları	0,00	3.640,30	0,00
830	6	1	1	1	Büro Mefruşatı Alımları	0,00	3.640,30	0,00
830	6	1	2		Büro ve İşyeri Makine Teçhizat Alımları	0,00	86.123,40	228.780,74
830	6	1	2	2	Bilgisayar Alımları	0,00	0,00	165.270,80
830	6	1	2	3	Tıbbi Cihaz Alımları	0,00	20.151,84	1.675,94
830	6	1	2	4	Laboratuar Cihazı Alımları	0,00	61.471,20	30.564,00
830	6	1	2	5	İşyeri Makine Teçhizat Alımları	0,00	4.500,36	31.270,00
830	6	1	3		Avadanlık Alımları	0,00	0,00	0,00

BÜTÇE GİDERLERİNİN EKONOMİK SINIFLANDIRILMASI TABLOSU

Bütçe Yılı:	2011
Tarih Aralığı:	01/01/2011 - 31/12/2011

HESAP KODU	YARDIMCI HESAP KODU				BÜTÇE GİDERİNİN TÜRÜ	(2009) YILI	(2010) YILI	(2011) CARİ YIL
	I	II	III	IV				
830	6	1	3	3	Tıbbi Gereçler Alımları	0,00	0,00	0,00
830	6	1	3	4	Laboratuar Gereçleri Alımları	0,00	0,00	0,00
830	6	1	4		Taşıt Alımları	0,00	0,00	0,00
830	6	1	4	1	Kara Taşıtı Alımları	0,00	0,00	0,00
830	6	1	5		İş Makinası Alımları	0,00	0,00	0,00
830	6	1	5	30	Hareketli İş Makinası Alımları	0,00	0,00	0,00
830	6	2			Menkul Sermaye Üretim Giderleri	2.932,89	0,00	0,00
830	6	2	1		Müşavir Firma ve Kişilere Ödemeler	2.932,89	0,00	0,00
830	6	2	1	1	Proje Giderleri	2.932,89	0,00	0,00
830	6	2	1	2	Müşavirlik Giderleri	0,00	0,00	0,00
830	6	3			Gayri Maddi Hak Alımları	10.000,00	0,00	0,00
830	6	3	1		Bilgisayar Yazılımı Alımları	0,00	0,00	0,00
830	6	3	1	1	Bilgisayar Yazılımı Alımları	0,00	0,00	0,00
830	6	3	2		Harita Plan Proje Alımları	0,00	0,00	0,00
830	6	3	2	1	Harita Alımları	0,00	0,00	0,00
830	6	3	2	2	Plan Proje Alımları	0,00	0,00	0,00
830	6	3	3		Lisans Alımları	0,00	0,00	0,00
830	6	3	3	1	Lisans Alımları	0,00	0,00	0,00
830	6	3	4		Patent Alımları	10.000,00	0,00	0,00
830	6	3	4	1	Patent Alımları	10.000,00	0,00	0,00
830	6	4			Gayrimenkul Alımları Ve Kamulaştırması	0,00	0,00	0,00
830	6	4	1		Arazi Alım ve Kamulaştırma Giderleri	0,00	0,00	0,00
830	6	4	1	1	Zirai Arazi Alım ve Kamulaştırma Giderleri	0,00	0,00	0,00
830	6	4	1	2	Sınai Arazi Alım ve Kamulaştırma Giderleri	0,00	0,00	0,00

BÜTÇE GİDERLERİNİN EKONOMİK SINIFLANDIRILMASI TABLOSU

Bütçe Yılı:	2011
Tarih Aralığı:	01/01/2011 - 31/12/2011

HESAP KODU	YARDIMCI HESAP KODU				BÜTÇE GİDERİNİN TÜRÜ	(2009) YILI	(2010) YILI	(2011) CARİ YIL
	I	II	III	IV				
830	6	4	1	3	İskan Arazisi Alım ve Kamulaştırma Giderleri	0,00	0,00	0,00
830	6	4	1	7	Yol için Arazi Alım ve Kamulaştırma Giderleri	0,00	0,00	0,00
830	6	4	1	90	Diğer Gayrimenkul Alım ve Kamulaştırma Giderleri	0,00	0,00	0,00
830	6	4	2		Arsa Alım ve Kamulaştırması Giderleri	0,00	0,00	0,00
830	6	4	2	5	Yol Yapımı İçin Arsa Alım ve Kamulaştırma Giderleri	0,00	0,00	0,00
830	6	5			Gayrimenkul Sermaye Üretim Giderleri	1.615.299,19	1.434.933,74	1.996.668,68
830	6	5	1		Müşavir Firma ve Kişilere Ödemeler	0,00	0,00	0,00
830	6	5	1	1	Proje Giderleri	0,00	0,00	0,00
830	6	5	1	2	Müşavirlik Giderleri	0,00	0,00	0,00
830	6	5	2		Malzeme Giderleri	278.309,34	168.802,74	376.010,10
830	6	5	2	1	İnşaat Malzemesi Giderleri	202.400,13	155.996,60	336.533,26
830	6	5	2	2	Elektrik Tesisatı Giderleri	75.909,21	12.406,14	39.476,84
830	6	5	2	3	Sıhhi Tesisat Giderleri	0,00	400,00	0,00
830	6	5	2	90	Diğer Giderler	0,00	0,00	0,00
830	6	5	6		Kira Giderleri	29.597,07	0,00	0,00
830	6	5	6	5	Bina Kiralaması Giderleri	2.640,00	0,00	0,00
830	6	5	6	6	Arazi Kiralaması Giderleri	26.957,07	0,00	0,00
830	6	5	7		Müteahhitlik Giderleri	1.307.392,78	1.266.131,00	1.620.658,58
830	6	5	7	1	Hizmet Binası	0,00	0,00	0,00
830	6	5	7	2	Hizmet Tesisleri	0,00	141.482,00	0,00
830	6	5	7	4	Sosyal Tesisler	275.679,89	586.800,32	262.773,01
830	6	5	7	7	Yol Yapım Giderleri	814.340,72	418.609,68	1.335.080,63
830	6	5	7	90	Diğerleri	217.372,17	119.239,00	22.804,94
830	6	7			Gayrimenkul Büyük Onarım Giderleri	26.993,40	137.376,95	35.046,00

BÜTÇE GİDERLERİNİN EKONOMİK SINIFLANDIRILMASI TABLOSU

Bütçe Yılı:	2011
Tarih Aralığı:	01/01/2011 - 31/12/2011

HESAP KODU	YARDIMCI HESAP KODU				BÜTÇE GİDERİNİN TÜRÜ	(2009) YILI	(2010) YILI	(2011) CARİ YIL
	I	II	III	IV				
830	6	7	1		Müşavir Firma ve Kişilere Ödemeler	2.950,00	0,00	0,00
830	6	7	1	1	Proje Giderleri	2.950,00	0,00	0,00
830	6	7	7		Müteahhitlik Giderleri	24.043,40	137.376,95	35.046,00
830	6	7	7	1	Hizmet Binası	0,00	85.775,55	0,00
830	6	7	7	2	Hizmet Tesisleri	24.043,40	51.601,40	35.046,00
830	6	7	7	4	Sosyal Tesisler	0,00	0,00	0,00
830	6	7	7	90	Diğerleri	0,00	0,00	0,00
830	7				Sermaye Transferleri	1.257.000,00	1.906.993,79	3.649.258,55
830	7	1			Yurtiçi Sermaye Transferleri	1.257.000,00	1.906.993,79	3.649.258,55
830	7	1	9		Diğer Sermaye Transferleri	1.257.000,00	1.906.993,79	3.649.258,55
830	7	1	9	4	Kamu Ortaklıklarına	1.257.000,00	1.906.993,79	3.649.258,55
830	7	1	9	90	Diğer	0,00	0,00	0,00
830	9				Yedek Ödenek	0,00	0,00	0,00
830	9	1			Personel Giderleri Karşılama Ödeneği	0,00	0,00	0,00
830	9	1	1		Personel giderleri Karşılama Ödeneği	0,00	0,00	0,00
830	9	1	1	1	Personel Giderleri Karşılama Ödeneği	0,00	0,00	0,00
830	9	5			Deprem Giderlerini Karşılama Ödeneği	0,00	0,00	0,00
830	9	5	1		Deprem Giderlerini Karşılama Ödeneği	0,00	0,00	0,00
830	9	5	1	1	Doğal Afet Giderleri Karşılama (deprem)	0,00	0,00	0,00
830	9	6			Yedek Ödenek	0,00	0,00	0,00
830	9	6	1		Yedek Ödenek	0,00	0,00	0,00
830	9	6	1	1	Yedek ödenek	0,00	0,00	0,00
BÜTÇE GİDER TOPLAMI:						26.108.703,90	33.538.389,26	40.303.656,08

2011 BÜTÇE UYGULAMA SONUÇ TABLOSU

Bütçe Yılı:	2011
Tarih Aralığı:	01/01/2011 - 31/12/2011

HESAP KODU	YARDIMCI HESAP KODU				GİDERİN TÜRÜ	–2009 YILI	–2010 YILI	(2011) CARİ YIL	HESAP KODU	YARDIMCI HESAP KODU				GELİRİN TÜRÜ	–2009 YILI	–2010 YILI	(2011) CARİ YIL
	I	II	III	IV						I	II	III	IV				
830	1				Personel Giderleri	4.960.988,02	5.789.826,45	6.682.979,80	800	1				Vergi Gelirleri	8.354.788,43	13.188.233,77	14.932.621,89
830	1	1			Memurlar	2.055.025,69	3.113.135,07	3.643.778,17	800	1	2			Mülkiyet Üzerinden Alınan Vergiler	4.893.823,79	6.755.755,01	8.094.950,04
830	1	1	1		Temel Maaşlar	1.030.978,85	1.133.450,19	1.309.748,68	800	1	2	9		Mülkiyet Üzerinden Alınan Diğer Vergi	4.893.823,79	6.755.755,01	8.094.950,04
830	1	1	1	1	Temel Maaşlar	1.030.978,85	1.133.450,19	1.309.748,68	800	1	2	9	51	Bina Vergisi	3.537.192,74	5.309.976,33	6.157.717,82
830	1	1	2		Zamlar ve Tazminatlar	828.731,59	979.420,00	1.227.788,54	800	1	2	9	52	Arsa Vergisi	920.703,93	1.025.386,01	1.452.546,41
830	1	1	2	1	Zamlar ve Tazminatlar	828.731,59	979.420,00	1.227.788,54	800	1	2	9	53	Arazi Vergisi	11.176,57	7.877,63	15.946,94
830	1	1	4		Sosyal Haklar	102.196,73	89.530,78	128.739,11	800	1	2	9	54	Çevre Temizlik Vergisi	424.750,55	412.515,04	468.738,87
830	1	1	4	1	Sosyal Haklar	102.196,73	89.530,78	128.739,11	800	1	3			Dahilde Alınan Mal ve Hizmet Vergiler	205.381,79	2.016.535,90	2.003.118,58
830	1	1	5		Ek Çalışma Karşılıkları	93.118,52	91.983,98	104.497,26	800	1	3	2		Özel Tüketim Vergisi	97.617,87	1.870.190,67	1.845.251,38
830	1	1	5	1	Ek Çalışma Karşılıkları	93.118,52	91.983,98	104.497,26	800	1	3	2	51	Haberleşme Vergisi	97.617,87	92.799,37	85.265,31
830	1	1	9		Diğer Personel Giderleri	0,00	818.750,12	873.004,58	800	1	3	2	52	Elektrik ve Havagazı Tüketim Vergisi	0,00	1.777.391,30	1.759.986,07
830	1	1	9	1	Diğer Personel Giderleri	0,00	818.750,12	873.004,58	800	1	3	9		Dahilde Alınan Diğer Mal ve Hizmet Ve	107.763,92	146.345,23	157.867,20
830	1	2			Sözleşmeli Personel	710.146,17	872.855,65	1.418.928,12	800	1	3	9	51	Eğlence Vergisi	8.212,14	3.851,13	7.441,00
830	1	2	1		Ücretler	602.638,17	740.248,80	1.162.630,58	800	1	3	9	52	Yangın Sigortası Vergisi	7.756,04	0,00	0,00
830	1	2	1	1	657 S.K. 4/B Sözleşmeli Personel Ücretler	602.638,17	0,00	0,00	800	1	3	9	53	İlan ve Reklam Vergisi	91.795,74	142.494,10	150.426,20
830	1	2	1	2	Kadro Karşılığı Sözleşmeli Personel Ücretle	0,00	740.248,80	1.162.630,58	800	1	6			Harçlar	3.254.734,85	4.415.942,86	4.834.553,27

2011 BÜTÇE UYGULAMA SONUÇ TABLOSU

Bütçe Yılı:	2011
Tarih Aralığı:	01/01/2011 - 31/12/2011

HESAP KODU	YARDIMCI HESAP KODU				GİDERİN TÜRÜ	–2009 YILI	–2010 YILI	(2011) CARİ YIL	HESAP KODU	YARDIMCI HESAP KODU				GELİRİN TÜRÜ	–2009 YILI	–2010 YILI	(2011) CARİ YIL
	I	II	III	IV						I	II	III	IV				
830	1	2	4		Sosyal Haklar	107.508,00	132.606,85	256.297,54	800	1	6	9		Diğer Harçlar	3.254.734,85	4.415.942,86	4.834.553,27
830	1	2	4	1	657 S.K. 4/B Sözleşmeli Personel Sosyal H	107.508,00	0,00	0,00	800	1	6	9	51	Bina İnşaat Harcı	45,00	997.794,58	1.599.447,59
830	1	2	4	2	Kadro Karşılığı Sözleşmeli Personel Sosyal	0,00	132.606,85	256.297,54	800	1	6	9	52	Hayvan Kesimi Muayene ve Denetleme	6,50	0,00	0,00
830	1	3			İşçiler	1.189.930,92	1.381.392,60	1.168.318,31	800	1	6	9	53	İşgal Harcı	70.003,38	100.159,45	90.786,59
830	1	3	1		İşçilerin Ücretleri	687.004,12	704.827,14	632.862,02	800	1	6	9	54	İşyeri Açma İzni Harcı	118.789,50	177.316,00	193.022,00
830	1	3	1	1	Sürekli İşçilerin Ücretleri	636.861,97	563.460,28	409.202,57	800	1	6	9	55	Kaynak Suları Harcı	0,00	24,00	0,00
830	1	3	1	2	Geçici İşçilerin Ücretleri	50.142,15	141.366,86	223.659,45	800	1	6	9	56	Ölçü ve Tartı Aletleri Muayene Harcı	55,00	0,00	503,00
830	1	3	2		İşçilerin İhbar ve Kıdem Tazminatları	116.447,42	298.126,51	212.577,56	800	1	6	9	57	Tatil Günlerinde Çalışma Ruhsatı Harcı	70.810,00	138.857,00	117.125,00
830	1	3	2	1	Sürekli İşçilerin İhbar ve Kıdem Tazminatla	116.447,42	298.126,51	212.577,56	800	1	6	9	58	Tellallık Harcı	51.682,22	111.056,86	57.265,40
830	1	3	3		İşçilerin Sosyal Hakları	212.652,23	238.230,25	174.721,78	800	1	6	9	60	Yapı Kullanma İzni Harcı	414.706,50	617.199,57	453.034,57
830	1	3	3	1	Sürekli İşçilerin Sosyal Hakları	201.150,52	238.230,25	174.721,78	800	1	6	9	99	Diğer Harçlar	2.528.636,75	2.273.535,40	2.323.369,12
830	1	3	3	2	Geçici İşçilerin Sosyal Hakları	11.501,71	0,00	0,00	800	1	9			Başka Yerde Sınıflandırılmayan Vergile	848,00	0,00	0,00
830	1	3	4		İşçilerin Fazla Mesaileri	24.995,46	23.362,56	50.313,48	800	1	9	9		Başka Yerde Sınıflandırılmayan Diğer V	848,00	0,00	0,00
830	1	3	4	1	Sürekli İşçilerin Fazla Mesaileri	24.995,46	23.362,56	24.111,15	800	1	9	9	99	Başka Yerde Sınıflandırılmayan Diğer V	848,00	0,00	0,00
830	1	3	4	2	Geçici İşçilerin Fazla Mesaileri	0,00	0,00	26.202,33	800	3				Teşebbüs ve Mülkiyet Gelirleri	1.945.854,27	3.502.488,51	4.029.346,75
830	1	3	5		İşçilerin Ödül ve İkramiyeleri	148.831,69	116.846,14	97.843,47	800	3	1			Mal ve Hizmet Satış Gelirleri	120.277,92	2.344.799,07	2.836.553,40
830	1	3	5	1	Sürekli İşçilerin Ödül ve İkramiyeleri	148.831,69	116.846,14	97.843,47	800	3	1	1		Mal Satış Gelirleri	40.099,00	55.261,00	68.617,00
830	1	4			Geçici Personel	0,00	56.219,91	59.921,19	800	3	1	1	1	Şartname, Basılı Evrak, Form Satış Geli	16.569,00	19.750,00	8.150,00

2011 BÜTÇE UYGULAMA SONUÇ TABLOSU

Bütçe Yılı:	2011
Tarih Aralığı:	01/01/2011 - 31/12/2011

HESAP KODU	YARDIMCI HESAP KODU				GİDERİN TÜRÜ	–2009 YILI	–2010 YILI	(2011) CARİ YIL	HESAP KODU	YARDIMCI HESAP KODU				GELİRİN TÜRÜ	–2009 YILI	–2010 YILI	(2011) CARİ YIL
	I	II	III	IV						I	II	III	IV				
830	1	4	1		Ücretler	0,00	56.219,91	59.921,19	800	3	1	1	2	Kitap,Yayın vb. Satış Gelirleri	0,00	0,00	6.832,00
830	1	4	1	2	Aday Çırak, Çırak ve Stajyer Öğrencilerin Ü	0,00	56.219,91	59.921,19	800	3	1	1	4	Diğer Değerli Kağıt Bedelleri	23.530,00	35.511,00	53.635,00
830	1	5			Diğer Personel	1.005.885,24	366.223,22	392.034,01	800	3	1	1	99	Diğer Mal Satış Gelirleri	0,00	0,00	0,00
830	1	5	1		Ücret ve Diğer Ödemeler	1.005.885,24	366.223,22	392.034,01	800	3	1	2		Hizmet Gelirleri	80.178,92	2.289.538,07	2.767.936,40
830	1	5	1	51	Belediye Başkanına Yapılan Ödemeler	79.244,26	106.432,15	88.904,59	800	3	1	2	7	Kalite Kontrol Hizmet Gelirleri	0,00	120,00	0,00
830	1	5	1	52	Belediye Meclis Üyelerine Yapılan Ödemel	164.440,98	259.791,07	303.129,42	800	3	1	2	39	İhale İlan Yayın Geliri	913,35	0,00	0,00
830	1	5	1	90	Diğer Personele Yapılan Diğer Ödemeler	762.200,00	0,00	0,00	800	3	1	2	58	Su Hizmetlerine İlişkin Gelirler	408,95	1.229,12	1.082,24
830	2				Sosyal Güvenlik Kurumlarına Devlet Pri	602.699,59	869.331,80	1.018.934,02	800	3	1	2	99	Diğer hizmet gelirleri	78.856,62	2.288.188,95	2.766.854,16
830	2	1			Memurlar	262.272,29	471.006,38	548.128,82	800	3	2			Malların Kullanma veya Faaliyette Bulu	1.062.211,78	378.557,32	165.885,28
830	2	1	6		Sosyal Güvenlik Kurumuna	262.272,29	471.006,38	548.128,82	800	3	2	1		Malların Kullanma veya Faaliyette Bulu	1.062.211,78	378.557,32	165.885,28
830	2	1	6	1	Sosyal Güvenlik Primi Ödemeleri	261.126,46	295.604,69	344.018,76	800	3	2	1	99	Malların Kullanma veya Faaliyette Bulu	1.062.211,78	378.557,32	165.885,28
830	2	1	6	2	Sağlık Primi Ödemeleri	1.145,83	175.401,69	204.110,06	800	3	3			KİT ve Kamu Bankaları Gelirleri	0,00	0,00	0,00
830	2	2			Sözleşmeli Personel	145.125,27	170.554,96	273.415,96	800	3	3	1		Hazine Portföyü ve İştirak Gelirleri	0,00	0,00	0,00
830	2	2	6		Sosyal Güvenlik Kurumuna	145.125,27	170.554,96	273.415,96	800	3	3	1	5	Kamu Bankalarından Elde Edilen Temet	0,00	0,00	0,00
830	2	2	6	1	Sosyal Güvenlik Primi Ödemeleri	145.125,27	170.554,96	273.415,96	800	3	4			Kurumlar Hasılatı	3.670,51	9.553,34	12.785,92
830	2	3			İşçiler	192.361,74	227.770,46	197.389,24	800	3	4	5		Mahalli İdareler Kurumlar Hasılatı	2.125,96	9.553,34	12.785,92

2011 BÜTÇE UYGULAMA SONUÇ TABLOSU

Bütçe Yılı:	2011
Tarih Aralığı:	01/01/2011 - 31/12/2011

HESAP KODU	YARDIMCI HESAP KODU				GİDERİN TÜRÜ	–2009 YILI	–2010 YILI	(2011) CARİ YIL	HESAP KODU	YARDIMCI HESAP KODU				GELİRİN TÜRÜ	–2009 YILI	–2010 YILI	(2011) CARİ YIL
	I	II	III	IV						I	II	III	IV				
830	2	3	4		İşsizlik Sigortası Fonuna	16.858,15	19.860,09	17.499,73	800	3	4	5	58	Su Hizmetlerine İlişkin Kurumlar Hasıla	2.125,96	9.553,34	12.785,92
830	2	3	4	1	İşsizlik Sigortası Fonuna	16.858,15	19.860,09	17.499,73	800	3	4	9		Diğer Kurumlar Hasılatı	1.544,55	0,00	0,00
830	2	3	6		Sosyal Güvenlik Kurumuna	175.503,59	207.910,37	179.889,51	800	3	4	9	99	Diğer Kurumlar Hasılatı	1.544,55	0,00	0,00
830	2	3	6	1	Sosyal Güvenlik Primi Ödemeleri	175.503,59	207.910,37	179.889,51	800	3	6			Kira Gelirleri	759.694,06	769.578,78	1.014.122,15
830	2	4			Geçici Personel	0,00	0,00	0,00	800	3	6	1		Taşınmaz Kiraları	759.694,06	768.648,78	1.014.122,15
830	2	4	4		İşsizlik Sigortası Fonuna	0,00	0,00	0,00	800	3	6	1	2	Ecrimisil Gelirleri	3.032,06	125,31	8.081,01
830	2	4	4	1	İşsizlik Sigortası Fonuna	0,00	0,00	0,00	800	3	6	1	3	Sosyal Tesis Kira Gelirleri	0,00	0,00	0,00
830	2	4	6		Sosyal Güvenlik Kurumuna	0,00	0,00	0,00	800	3	6	1	5	Kültür Amaçlı Tesis Kira Gelirleri	195,00	0,00	0,00
830	2	4	6	1	Sosyal Güvenlik Primi Ödemeleri	0,00	0,00	0,00	800	3	6	1	99	Diğer Taşınmaz Kira Gelirleri	756.467,00	768.523,47	1.006.041,14
830	2	5			Diğer Personel	2.940,29	0,00	0,00	800	3	6	2		Taşınır Kiraları	0,00	930,00	0,00
830	2	5	4		İşsizlik Sigortası Fonuna	0,00	0,00	0,00	800	3	6	2	3	Araç Kira Geliri	0,00	930,00	0,00
830	2	5	4	1	İşsizlik Sigortası Fonuna	0,00	0,00	0,00	800	4				Alınan Bağış ve Yardımlar ile Özel G	0,00	5.051,90	949.683,75
830	2	5	6		Sosyal Güvenlik Kurumuna	2.940,29	0,00	0,00	800	4	2			Merkezi Yönetim Bütçesine Dahil İdare	0,00	5.051,90	0,00
830	2	5	6	1	Sosyal Güvenlik Primi Ödemeleri	2.940,29	0,00	0,00	800	4	2	1		Cari	0,00	5.051,90	0,00
830	2	5	6	2	Sağlık Primi Ödemeleri	0,00	0,00	0,00	800	4	2	1	1	Hazine yardımı	0,00	5.051,90	0,00
830	3				Mal Ve Hizmet Alım Giderleri	15.490.243,18	20.980.603,14	24.944.146,71	800	4	4			Kurumlardan ve Kişilerden Alınan Yard	0,00	0,00	949.683,75
830	3	1			Üretime Yönelik Mal Ve Malzeme Alımlar	0,00	77.071,42	27.290,13	800	4	4	1		Cari	0,00	0,00	949.683,75
830	3	1	4		Kereste ve Kereste Ürünleri Alımları	0,00	8.067,78	5.292,30	800	4	4	1	1	Kurumlardan alınan Bağış ve Yadımlar	0,00	0,00	916.269,75

2011 BÜTÇE UYGULAMA SONUÇ TABLOSU

Bütçe Yılı:	2011
Tarih Aralığı:	01/01/2011 - 31/12/2011

HESAP KODU	YARDIMCI HESAP KODU				GİDERİN TÜRÜ	–2009 YILI	–2010 YILI	(2011) CARİ YIL
	I	II	III	IV				
830	3	1	4	1	Kereste ve Kereste Ürünleri Alımları	0,00	8.067,78	5.292,30
830	3	1	8		Metal Ürünü Alımları	0,00	69.003,64	21.097,83
830	3	1	8	1	Metal Ürünü Alımları	0,00	69.003,64	21.097,83
830	3	1	9		Diğer Mal ve Malzeme Alımları	0,00	0,00	900,00
830	3	1	9	1	Diğer Mal ve Malzeme Alımları	0,00	0,00	900,00
830	3	2			Tüketime Yönelik Mal Ve Malzeme Alımla	1.753.268,95	5.547.897,97	5.341.295,95
830	3	2	1		Kırtasiye ve Büro Malzemesi Alımları	163.257,19	242.269,35	246.253,01
830	3	2	1	1	Kırtasiye Alımları	80.766,94	170.837,27	160.645,50
830	3	2	1	2	Büro Malzemesi Alımları	39.050,11	2.059,22	1.556,87
830	3	2	1	3	Periyodik Yayın Alımları	17.415,28	39.040,72	750,00
830	3	2	1	4	Diğer Yayın Alımları	7.443,00	770,00	35.830,69
830	3	2	1	5	Baskı ve Cilt Giderleri	17.831,86	29.467,44	45.678,99
830	3	2	1	90	Diğer Kırtasiye ve Büro Malzemesi Alımlar	750,00	94,70	1.790,96
830	3	2	2		Su ve Temizlik Malzemesi Alımları	163.909,59	93.216,24	178.421,58
830	3	2	2	1	Su Alımları	93.874,19	70.879,22	135.579,14
830	3	2	2	2	Temizlik Malzemesi Alımları	70.035,40	22.337,02	42.842,44

HESAP KODU	YARDIMCI HESAP KODU				GELİRİN TÜRÜ	–2009 YILI	–2010 YILI	(2011) CARİ YIL
	I	II	III	IV				
800	4	4	1	2	Kişilerden alınan Bağış ve Yadımlar	0,00	0,00	32.914,00
800	4	4	1	4	Kişilerden Alınan Şartlı Bağış ve Yadım	0,00	0,00	500,00
800	5				Diğer Gelirler	12.978.558,49	14.647.008,65	16.662.978,86
800	5	1			Faiz Gelirleri	5.340,91	5.112,64	929,84
800	5	1	9		Diğer Faizler	5.340,91	5.112,64	929,84
800	5	1	9	1	Kişilerden Alacaklar Faizleri	0,00	0,00	56,09
800	5	1	9	3	Mevduat Faizleri	5.185,91	5.112,64	873,75
800	5	1	9	99	Diğer Faizler	155,00	0,00	0,00
800	5	2			Kişi ve Kurumlardan Alınan Paylar	11.001.463,37	12.396.267,46	14.880.415,27
800	5	2	2		Vergi ve Harç Gelirlerinden Alınan Payl	8.331.442,69	11.445.784,13	14.200.557,83
800	5	2	2	51	Merkezi idare Vergi Gelirlerinden Alına	7.922.287,03	10.935.797,49	13.718.442,06
800	5	2	2	52	Çevre Temizlik Vergisinden Alınan Pay	409.155,66	509.986,64	482.115,77
800	5	2	4		Kamu Harcamalarına Katılma Payları	1.761.490,40	31.630,90	61.548,85
800	5	2	4	53	Yol Harcamalarına Katılma Payı	1.761.490,40	31.630,90	61.548,85
800	5	2	8		Mahalli İdarelere Ait Paylar	35.122,37	59.494,68	0,00
800	5	2	8	54	Otopark Gelirlerinden İlçe ve İlk Kadem	602,62	772,24	0,00

2011 BÜTÇE UYGULAMA SONUÇ TABLOSU

Bütçe Yılı:	2011
Tarih Aralığı:	01/01/2011 - 31/12/2011

HESAP KODU	YARDIMCI HESAP KODU				GİDERİN TÜRÜ	–2009 YILI	–2010 YILI	(2011) CARİ YIL	HESAP KODU	YARDIMCI HESAP KODU				GELİRİN TÜRÜ	–2009 YILI	–2010 YILI	(2011) CARİ YIL
	I	II	III	IV						I	II	III	IV				
830	3	2	3		Enerji Alımları	1.037.544,75	1.035.817,16	975.194,73	800	5	2	8	99	Mahalli İdarelere Ait Diğer Paylar	34.519,75	58.722,44	0,00
830	3	2	3	1	Yakacak Alımları	23.241,71	44.310,34	30.725,35	800	5	2	9		Diğer Paylar	873.407,91	859.357,75	618.308,59
830	3	2	3	2	Akaryakıt ve Yağ Alımları	650.135,32	660.474,71	507.627,52	800	5	2	9	1	Çalışanlardan Tedavi Katılım Payı	0,00	231,00	0,00
830	3	2	3	3	Elektrik Alımları	364.167,72	331.032,11	436.841,86	800	5	2	9	99	Diğer Paylar	873.407,91	859.126,75	618.308,59
830	3	2	3	90	Diğer Enerji Alımları	0,00	0,00	0,00	800	5	3			Para Cezaları	1.346.746,72	1.867.897,66	1.492.722,23
830	3	2	4		Yiyecek, İçecek ve Yem Alımları	16.850,86	23.771,01	71.034,25	800	5	3	2		İdari Para Cezaları	32.903,69	28.365,17	32.488,45
830	3	2	4	1	Yiyecek Alımları	0,00	0,00	61.946,30	800	5	3	2	1	Tecil Faizi	10.815,65	9.915,17	0,00
830	3	2	4	2	İçecek Alımları	6.088,49	15.746,02	5.637,98	800	5	3	2	99	Diğer İdari Para Cezaları	22.088,04	18.450,00	32.488,45
830	3	2	4	3	Yem Alımları	0,00	8.024,99	3.449,97	800	5	3	4		Vergi Cezaları	905.332,86	1.374.918,13	1.083.202,64
830	3	2	4	90	Diğer Yiyecek, İçecek ve Yem Alımları	10.762,37	0,00	0,00	800	5	3	4	1	Vergi ve Diğer Amme Alacakları Gecikm	55.875,50	0,00	0,00
830	3	2	5		Giyim ve Kuşam Alımları	72.968,72	99.511,93	77.303,90	800	5	3	4	2	6111 Sayılı Yapılandırma TEFE Tutarı	0,00	0,00	400.799,29
830	3	2	5	1	Giyecek Alımları	1.814,40	15.898,54	13.047,91	800	5	3	4	99	Diğer Vergi Cezaları	849.457,36	1.374.918,13	682.403,35
830	3	2	5	2	Spor Malzemeleri Alımları	70.359,44	79.698,66	54.447,90	800	5	3	9		Diğer Para Cezaları	408.510,17	464.614,36	377.031,14
830	3	2	5	3	Tören Malzemeleri Alımları	0,00	0,00	0,00	800	5	3	9	2	Zamanında Ödenmeyen Ücret Gelirlerin	1.847,34	0,00	0,00
830	3	2	5	90	Diğer Giyim ve Kuşam Alımları	794,88	3.914,73	9.808,09	800	5	3	9	99	Yukarıda Tanımlanmayan Diğer Para Ce	406.662,83	464.614,36	377.031,14
830	3	2	6		Özel Malzeme Alımları	136.867,49	46.298,83	88.612,15	800	5	9			Diğer Çeşitli Gelirler	625.007,49	377.730,89	288.911,52
830	3	2	6	1	Laboratuvar Malzemesi ile Kimyevi ve Tem	0,00	12.044,89	4.082,98	800	5	9	1		Diğer Çeşitli Gelirler	625.007,49	377.730,89	288.911,52
830	3	2	6	2	Tıbbi Malzeme ve İlaç Alımları	125.775,49	24.761,62	38.138,08	800	5	9	1	1	İrat Kaydedilecek Nakdi Teminatlar	1.350,00	3.480,00	23.328,00

2011 BÜTÇE UYGULAMA SONUÇ TABLOSU

Bütçe Yılı:	2011
Tarih Aralığı:	01/01/2011 - 31/12/2011

HESAP KODU	YARDIMCI HESAP KODU				GİDERİN TÜRÜ	–2009 YILI	–2010 YILI	(2011) CARİ YIL
	I	II	III	IV				
830	3	2	6	3	Zirai Malzeme ve İlaç Alımları	0,00	0,00	0,00
830	3	2	6	4	Canlı Hayvan Alım, Bakım ve Diğer Giderl	750,00	4.663,76	12.129,05
830	3	2	6	90	Diğer Özel Malzeme Alımları	10.342,00	4.828,56	34.262,04
830	3	2	7		Güvenlik ve Savunmaya Yönelik Mal, Malz	0,00	0,00	0,00
830	3	2	7	1	Güvenlik ve Savunmaya Yönelik Silah, Ara	0,00	0,00	0,00
830	3	2	9		Diğer Tüketim Mal ve Malzemesi Alımları	161.870,35	4.007.013,45	3.704.476,33
830	3	2	9	1	Bahçe Malzemesi Alımları ile Yapım ve Ba	53.650,17	3.526.279,13	3.598.691,54
830	3	2	9	90	Diğer Tüketim Mal ve Malzemesi Alımları	108.220,18	480.734,32	105.784,79
830	3	3			Yolluklar	15.774,16	72.448,60	50.799,17
830	3	3	1		Yurtiçi Geçici Görev Yollukları	5.051,00	18.397,97	11.720,72
830	3	3	1	1	Yurtiçi Geçici Görev Yollukları	5.051,00	18.397,97	11.720,72
830	3	3	3		Yurtdışı Geçici Görev Yollukları	10.723,16	43.516,10	29.125,02
830	3	3	3	1	Yurtdışı Geçici Görev Yollukları	10.723,16	43.516,10	29.125,02
830	3	3	5		Yolluk Tazminatları	0,00	10.534,53	9.953,43
830	3	3	5	2	Arazi Tazminatları	0,00	10.534,53	9.953,43
830	3	4			Görev Giderleri	191.646,55	454.555,89	1.486.139,81

HESAP KODU	YARDIMCI HESAP KODU				GELİRİN TÜRÜ	–2009 YILI	–2010 YILI	(2011) CARİ YIL
	I	II	III	IV				
800	5	9	1	3	İrat Kaydedilecek Teminat Mektupları	835,98	0,00	0,00
800	5	9	1	5	Para Farkları	0,00	0,00	0,00
800	5	9	1	6	Kişilerden Alacaklar	242,65	0,00	886,41
800	5	9	1	99	Yukarıda Tanımlanmayan Diğer Çeşitli	622.578,86	374.250,89	264.697,11
800	6				Sermaye Gelirleri	206.788,10	286.965,87	380.537,14
800	6	1			Taşınmaz Satış Gelirleri	188.788,10	286.965,87	379.471,25
800	6	1	5		Arsa Satışı	188.788,10	286.965,87	379.471,25
800	6	1	5	1	Arsa Satışı	188.788,10	286.965,87	379.471,25
800	6	1	9		Diğer Taşınmaz Satış Gelirleri	0,00	0,00	0,00
800	6	1	9	99	Diğer Çeşitli Taşınmaz Satış Gelirleri	0,00	0,00	0,00
800	6	2			Taşınır Satış Gelirleri	18.000,00	0,00	1.065,89
800	6	2	1		Taşınır Satış Gelirleri	0,00	0,00	0,00
800	6	2	1	2	Diğer Taşınır Satış Gelirleri	0,00	0,00	0,00
800	6	2	2		Taşıt Satış Gelirleri	18.000,00	0,00	1.065,89
800	6	2	2	1	Taşıt Satış Gelirleri	18.000,00	0,00	1.065,89
					BÜTÇE GELİR TOPLAMI:	**23.485.989,29**	**31.629.748,70**	**36.955.168,39**

2011 BÜTÇE UYGULAMA SONUÇ TABLOSU

Bütçe Yılı:	2011
Tarih Aralığı:	01/01/2011 - 31/12/2011

HESAP KODU	YARDIMCI HESAP KODU				GİDERİN TÜRÜ	–2009 YILI	–2010 YILI	(2011) CARİ YIL	HESAP KODU	YARDIMCI HESAP KODU				GELİRİN TÜRÜ	–2009 YILI	–2010 YILI	(2011) CARİ YIL
	I	II	III	IV						I	II	III	IV				
830	3	4	2		Yasal Giderler	60.350,16	438.299,86	1.297.921,68	810	1				Vergi Gelirleri	63.168,32	106.741,31	102.706,09
830	3	4	2	4	Mahkeme Harç ve Giderleri	48.978,23	435.653,87	1.284.530,40	810	1	2			Mülkiyet Üzerinden Alınan Vergiler	55.702,32	89.126,21	99.360,29
830	3	4	2	90	Diğer Yasal Giderler	11.371,93	2.645,99	13.391,28	810	1	2	9		Mülkiyet Üzerinden Alınan Diğer Vergi	55.702,32	89.126,21	99.360,29
830	3	4	3		Ödenecek Vergi, Resim, Harçlar ve Benze	131.296,39	16.256,03	15.431,53	810	1	2	9	51	Bina Vergisi	181,90	2.044,22	220,80
830	3	4	3	1	Vergi Ödemeleri ve Benzeri Giderler	1.974,53	5.630,87	5.887,89	810	1	2	9	52	Arsa Vergisi	0,00	851,11	2.431,10
830	3	4	3	2	İşletme Ruhsatı Ödemeleri ve Benzeri Gide	0,00	0,00	147,00	810	1	2	9	54	Çevre Temizlik Vergisi	55.520,42	86.230,88	96.708,39
830	3	4	3	90	Diğer Vergi, Resim ve Harçlar ve Benzeri G	129.321,86	10.625,16	9.396,64	810	1	3			Dahilde Alınan Mal ve Hizmet Vergiler	1.600,00	1.000,60	1.679,80
830	3	4	4		Kültür Varlıkları Alımı ve Korunması Gider	0,00	0,00	172.786,60	810	1	3	2		Özel Tüketim Vergisi	1.600,00	0,00	0,00
830	3	4	4	3	Kültür Varlıkları Alımı	0,00	0,00	172.786,60	810	1	3	2	51	Haberleşme Vergisi	1.600,00	0,00	0,00
830	3	5			Hizmet Alımları	12.616.961,88	13.189.775,04	15.627.441,62	810	1	3	2	52	Elektrik ve Havagazı Tüketim Vergisi	0,00	0,00	0,00
830	3	5	1		Müşavir Firma ve Kişilere Ödemeler	11.464.345,21	11.287.227,30	13.550.906,68	810	1	3	9		Dahilde Alınan Diğer Mal ve Hizmet Ve	0,00	1.000,60	1.679,80
830	3	5	1	1	Etüt-Proje Bilirkişi Ekspertiz Giderleri	6.663,00	55.607,60	75.733,72	810	1	3	9	51	Eğlence Vergisi	0,00	925,60	0,00
830	3	5	1	2	Araştırma ve Geliştirme Giderleri	62.629,68	0,00	8.673,00	810	1	3	9	53	İlan Reklam Vergisi	0,00	75,00	1.679,80
830	3	5	1	3	Bilgisayar Hizmeti Alımları	12.390,00	18.290,00	14.258,33	810	1	6			Harçlar	5.866,00	16.614,50	1.666,00
830	3	5	1	4	Müteahhitlik Hizmetleri	8.754.505,95	7.522.097,54	8.732.066,41		1	6	9		Diğer Harçlar	5.866,00	16.614,50	1.666,00
830	3	5	1	5	Harita Yapım ve Alım Giderleri	0,00	0,00	17.700,00	810	1	6	9	51	Bina İnşaat Harcı	0,00	0,00	0,00

2011 BÜTÇE UYGULAMA SONUÇ TABLOSU

Bütçe Yılı:	2011
Tarih Aralığı:	01/01/2011 - 31/12/2011

HESAP KODU	YARDIMCI HESAP KODU				GİDERİN TÜRÜ	–2009 YILI	–2010 YILI	(2011) CARİ YIL	HESAP KODU	YARDIMCI HESAP KODU				GELİRİN TÜRÜ	–2009 YILI	–2010 YILI	(2011) CARİ YIL
	I	II	III	IV						I	II	III	IV				
830	3	5	1	6	Enformasyon ve Raporlama Giderleri	17.700,00	0,00	0,00	810	1	6	9	54	İşyeri Açma İzni Harcı	243,00	180,00	0,00
830	3	5	1	8	Temizlik Hizmeti Alım Giderleri	2.610.456,58	3.605.870,30	4.049.398,11	810	1	6	9	57	Tatil Günlerinde Çalışma Ruhsatı Harcı	1.410,00	1.100,00	1.570,00
830	3	5	1	9	Özel Güvenlik Hizmeti Alım Gideri	0,00	85.361,86	653.077,11	810	1	6	9	58	Tellallık Harcı	3.327,00	661,00	0,00
830	3	5	1	90	Diğer Müşavir Firma ve Kişilere Ödemeler	0,00	0,00	0,00	810	1	6	9	60	Yapı Kullanma İzni Harcı	0,00	0,00	0,00
830	3	5	2		Haberleşme Giderleri	131.579,85	187.206,30	165.723,38	810	1	6	9	99	Diğer Harçlar	886,00	14.673,50	96,00
830	3	5	2	1	Posta ve Telgraf Giderleri	11.839,76	62.988,13	31.000,00	810	3				Teşebbüs ve Mülkiyet Gelirleri	2.420,20	1.563,50	3.278,50
830	3	5	2	2	Telefon Abonelik ve Kullanım Ücretleri	119.740,09	124.218,17	134.723,38	810	3	1			Mal ve Hizmet Satış Gelirleri	145,20	46,00	160,00
830	3	5	2	3	Bilgiye Abonelik Giderleri	0,00	0,00	0,00	810	3	1	1		Mal Satış Gelirleri	45,00	46,00	160,00
830	3	5	2	4	Haberleşme Cihazları Ruhsat ve Kullanım G	0,00	0,00	0,00	810	3	1	1	1	Şartname, Basılı Evrak, Form Satış Geli	45,00	0,00	0,00
830	3	5	2	6	Hat Kira Giderleri	0,00	0,00	0,00	810	3	1	1	4	Diğer Değerli Kağıt Bedelleri	0,00	46,00	160,00
830	3	5	4		Tarifeye Bağlı Ödemeler	94.967,54	113.531,47	125.568,25	810	3	1	2		Hizmet Gelirleri	100,20	0,00	0,00
830	3	5	4	1	İlan Giderleri	75.756,24	102.069,96	108.626,30	810	3	1	2	99	Diğer hizmet gelirleri	100,20	0,00	0,00
830	3	5	4	2	Sigorta Giderleri	19.211,30	11.461,51	16.941,95	810	3	2			Malların Kullanma veya Faaliyette Bulu	0,00	62,50	0,00
830	3	5	5		Kiralar	508.435,85	1.073.944,85	1.178.499,13	810	3	2	1		Malların Kullanma veya Faaliyette Bulu	0,00	62,50	0,00
830	3	5	5	1	Dayanıklı Mal ve Malzeme Kiralaması Gid	0,00	3.186,00	8.810,00	810	3	2	1	99	Malların Kullanma veya Faaliyette Bulu	0,00	62,50	0,00
830	3	5	5	2	Taşıt Kiralaması Giderleri	436.491,06	864.676,15	1.013.460,01	810	3	4			Kurumlar Hasılatı	0,00	0,00	1.568,50

2011 BÜTÇE UYGULAMA SONUÇ TABLOSU

Bütçe Yılı:	2011
Tarih Aralığı:	01/01/2011 - 31/12/2011

HESAP KODU	YARDIMCI HESAP KODU				GİDERİN TÜRÜ	–2009 YILI	–2010 YILI	(2011) CARİ YIL	HESAP KODU	YARDIMCI HESAP KODU				GELİRİN TÜRÜ	–2009 YILI	–2010 YILI	(2011) CARİ YIL
	I	II	III	IV						I	II	III	IV				
830	3	5	5	3	İş Makinası Kiralaması Giderleri	0,00	98.279,25	19.142,55	810	3	4	5		Mahalli İdareler Kurumlar Hasılatı	0,00	0,00	1.568,50
830	3	5	5	5	Hizmet Binası Kiralama Giderleri	0,00	0,00	15.000,00	810	3	4	5	58	Su Hizmetlerine İlişkin Kurumlar Hasıla	0,00	0,00	1.568,50
830	3	5	5	6	Lojman Kiralama Giderleri	5.343,75	8.331,00	15.599,25	810	3	6			Kira Gelirleri	2.275,00	1.455,00	1.550,00
830	3	5	5	7	Arsa ve Arazi Kiralaması Giderleri	66.601,04	89.147,45	93.163,22	810	3	6	1		Taşınmaz Kiraları	2.275,00	1.455,00	1.550,00
830	3	5	5	10	Bilgisayar ve Bilgisayar Sistemleri ve Yazıl	0,00	0,00	335,00	810	3	6	1	99	Diğer Taşınmaz Kira Gelirleri	2.275,00	1.455,00	1.550,00
830	3	5	5	90	Diğer Kiralama Giderleri	0,00	10.325,00	12.989,10	810	5				Diğer Gelirler	3.440,57	8.989,99	3.016,58
830	3	5	6		Devlet Borçları Genel Giderleri	28.105,69	12.375,86	0,00	810	5	2			Kişi ve Kurumlardan Alınan Paylar	0,00	4.873,00	0,00
830	3	5	6	51	Mahalli İdarelerin İç Borçlanma Genel Gide	28.105,69	12.375,86	0,00	810	5	2	4		Kamu Harcamalarına Katılma Payları	0,00	4.873,00	0,00
830	3	5	7		Yargılama Giderleri	0,00	0,00	0,00	810	5	2	4	53	Yol Harcamalarına Katılma Payı	0,00	4.873,00	0,00
830	3	5	7	90	Diğer Yargılama Giderleri	0,00	0,00	0,00	810	5	3			Para Cezaları	1.734,60	4.116,99	3.016,58
830	3	5	9		Diğer Hizmet Alımları	389.527,74	515.489,26	606.744,18	810	5	3	4		Vergi Cezaları	1.734,60	663,68	716,54
830	3	5	9	1	Yurtiçi Staj ve Öğrenim Giderleri	30.148,00	0,00	0,00	810	5	3	4	1	Vergi ve Diğer Amme Alacakları Gecikm	52,03	0,00	0,00
830	3	5	9	3	Kurslara Katılma ve Eğitim Giderleri	1.180,00	23.561,40	22.094,30	810	5	3	4	2	Vergi Barışı TEFE Tutarı	0,00	0,00	633,20
830	3	5	9	90	Diğer Hizmet Alımları	358.199,74	491.927,86	584.649,88	810	5	3	4	99	Diğer Vergi Cezaları	1.682,57	663,68	83,34
830	3	6			Temsil Ve Tanıtma Giderleri	406.064,82	925.981,87	976.613,48	810	5	3	9		Diğer Para Cezaları	0,00	3.453,31	2.300,04
830	3	6	1		Temsil Giderleri	56.086,83	179.109,23	421.751,21	810	5	3	9	99	Yukarıda Tanımlanmayan Diğer Para Ce	0,00	3.453,31	2.300,04

2011 BÜTÇE UYGULAMA SONUÇ TABLOSU

Bütçe Yılı:	2011
Tarih Aralığı:	01/01/2011 - 31/12/2011

HESAP KODU	YARDIMCI HESAP KODU				GİDERİN TÜRÜ	–2009 YILI	–2010 YILI	(2011) CARİ YIL	HESAP KODU	YARDIMCI HESAP KODU				GELİRİN TÜRÜ	–2009 YILI	–2010 YILI	(2011) CARİ YIL
	I	II	III	IV						I	II	III	IV				
830	3	6	1	1	Temsil, Ağırlama, Tören, Fuar, Organizasyo	56.086,83	179.109,23	421.751,21	810	5	9			Diğer Çeşitli Gelirler	1.705,97	0,00	0,00
830	3	6	2		Tanıtma Giderleri	349.977,99	746.872,64	554.862,27	810	5	9	1		Diğer Çeşitli Gelirler	1.705,97	0,00	0,00
830	3	6	2	1	Tanıtma, Ağırlama, Tören, Fuar, Organizas	349.977,99	746.872,64	554.862,27	810	5	9	1	99	Yukarıda Tanımlanmayan Diğer Çeşitli	1.705,97	0,00	0,00
830	3	7			Menkul Mal,Gayrimaddi Hak Alım, Bakım	375.145,71	682.665,99	784.781,52	810					Bütçe Gelirlerinden Ret ve	69.029,09	117.294,80	109.001,17
830	3	7	1		Menkul Mal Alım Giderleri	301.065,26	532.481,18	341.361,76									
830	3	7	1	1	Büro ve İşyeri Mal ve Malzeme Alımları	64.573,48	127.095,46	106.468,71									
830	3	7	1	2	Büro ve İşyeri Makine ve Techizat Alımlar	136.764,13	180.100,73	181.041,93									
830	3	7	1	3	Avadanlık ve Yedek Parça Alımları	74.758,99	103.345,21	32.191,48									
830	3	7	1	4	Yangından Korunma Malzemeleri Alımları	1.087,96	1.987,12	4.997,89									
830	3	7	1	90	Diğer Dayanıklı Mal ve Malzeme Alımları	23.880,70	119.952,66	16.661,75									
830	3	7	2		Gayri Maddi Hak Alımları	0,00	32.299,43	128.667,04									
830	3	7	2	1	Bilgisayar Yazılım Alımları ve Yapımları	0,00	32.299,43	128.667,04									
830	3	7	3		Bakım ve Onarım Giderleri	74.080,45	117.885,38	314.752,72									
830	3	7	3	1	Tefrişat Bakım ve Onarım Giderleri	2.497,92	0,00	7.334,43									
830	3	7	3	2	Makine Teçhizat Bakım ve Onarım Giderle	11.400,10	26.832,20	90.588,91									
830	3	7	3	3	Taşıt Bakım ve Onarım Giderleri	24.877,71	63.361,96	105.219,61									

2011 BÜTÇE UYGULAMA SONUÇ TABLOSU

Bütçe Yılı:	2011
Tarih Aralığı:	01/01/2011 - 31/12/2011

HESAP KODU	YARDIMCI HESAP KODU				GİDERİN TÜRÜ	–2009 YILI	–2010 YILI	(2011) CARİ YIL	HESAP KODU	YARDIMCI HESAP KODU				GELİRİN TÜRÜ	–2009 YILI	–2010 YILI	(2011) CARİ YIL
	I	II	III	IV						I	II	III	IV				
830	3	7	3	4	İş Makinası Onarım Giderleri	27.360,08	21.097,58	98.615,61									
830	3	7	3	90	Diğer Bakım ve Onarım Giderleri	7.944,64	6.593,64	12.994,16									
830	3	8			Gayrimenkul Mal Bakım Ve Onarım Giderl	29.103,07	0,00	649.785,03									
830	3	8	1		Hizmet Binası Bakım ve Onarım Giderleri	10.936,83	0,00	290.204,94									
830	3	8	1	1	Büro Bakım ve Onarımı Giderleri	0,00	0,00	211.850,52									
830	3	8	1	2	Okul Bakım ve Onarımı Giderleri	0,00	0,00	17.948,98									
830	3	8	1	90	Diğer Hizmet Binası Bakım ve Onarım Gid	10.936,83	0,00	60.405,44									
830	3	8	3		Sosyal Tesis Bakım ve Onarımı Giderleri	14.626,24	0,00	188.487,55									
830	3	8	3	1	Sosyal Tesis Bakım ve Onarımı Giderleri	14.626,24	0,00	188.487,55									
830	3	8	6		Yol Bakım ve Onarımı Giderleri	0,00	0,00	165.302,45									
830	3	8	6	1	Yol Bakım ve Onarımı Giderleri	0,00	0,00	165.302,45									
830	3	8	9		Diğer Taşınmaz Yapım, Bakım ve Onarım G	3.540,00	0,00	5.790,09									
830	3	8	9	1	Diğer Taşınmaz Yapım, Bakım ve Onarım G	3.540,00	0,00	5.790,09									
830	3	9			Tedavi Ve Cenaze Giderleri	102.278,04	30.206,36	0,00									
830	3	9	1		Kamu Personeli Tedavi ve Sağlık Malzeme	0,00	0,00	0,00									
830	3	9	1	1	Kamu Personeli Tedavi ve Sağlık Malzeme	0,00	0,00	0,00									

2011 BÜTÇE UYGULAMA SONUÇ TABLOSU

Bütçe Yılı:	2011
Tarih Aralığı:	01/01/2011 - 31/12/2011

HESAP KODU	YARDIMCI HESAP KODU				GİDERİN TÜRÜ	–2009 YILI	–2010 YILI	(2011) CARİ YIL	HESAP KODU	YARDIMCI HESAP KODU				GELİRİN TÜRÜ	–2009 YILI	–2010 YILI	(2011) CARİ YIL
	I	II	III	IV						I	II	III	IV				
830	3	9	2		Kamu Personeli İlaç Giderleri	0,00	0,00	0,00									
830	3	9	2	1	Kamu Personeli İlaç Giderleri	0,00	0,00	0,00									
830	3	9	8		Diğer Tedavi ve Sağlık Malzemesi Giderler	62.780,82	18.820,27	0,00									
830	3	9	8	90	Diğer Tedavi ve Sağlık Malzemesi Giderler	62.780,82	18.820,27	0,00									
830	3	9	9		Diğer İlaç Giderleri	39.497,22	11.386,09	0,00									
830	3	9	9	90	Diğer İlaç Giderleri	39.497,22	11.386,09	0,00									
830	4				Faiz Giderleri	697.395,39	396.713,39	386.194,00									
830	4	2			Diğer İç Borç Faiz Giderleri	697.395,39	396.713,39	386.194,00									
830	4	2	9		Diğer İç Borç Faiz Giderleri	697.395,39	396.713,39	386.194,00									
830	4	2	9	1	TL Cinsinden Diğer İç Borç Faiz Giderleri	697.395,39	396.713,39	386.194,00									
830	5				Cari Transferler	1.445.152,24	1.932.846,30	1.361.647,58									
830	5	1			Görev Zararları	47.948,34	171.716,68	110.175,42									
830	5	1	2		Sosyal Güvenlik Kurumlarına	0,00	0,00	0,00									
830	5	1	2		Sosyal Güvenlik Kurumlarına	47.948,34	171.716,68	110.175,42									
830	5	1	2	5	Sosyal Güvenlik Kurumu'na	47.948,34	171.716,68	110.175,42									
830	5	2			Hazine Yardımları (Mahalli İdare Yardımla	3.989,65	0,00	0,00									
830	5	2	6		Giderlere Katılma Payları	3.989,65	0,00	0,00									
830	5	2	6	10	Emekli sandığı Yönetim Giderlerine Katılm	3.989,65	0,00	0,00									

2011 BÜTÇE UYGULAMA SONUÇ TABLOSU

Bütçe Yılı:	2011
Tarih Aralığı:	01/01/2011 - 31/12/2011

HESAP KODU	YARDIMCI HESAP KODU				GİDERİN TÜRÜ	–2009 YILI	–2010 YILI	(2011) CARİ YIL	HESAP KODU	YARDIMCI HESAP KODU				GELİRİN TÜRÜ	–2009 YILI	–2010 YILI	(2011) CARİ YIL
	I	II	III	IV						I	II	III	IV				
830	5	3			Kar Amacı Gütmeyen Kuruluşlara Yapılan	329.418,47	552.752,67	955.138,45									
830	5	3	1		Kar Amacı Gütmeyen Kuruluşlara	329.418,47	552.752,67	955.138,45									
830	5	3	1	1	Dernek, Birlik, Kurum, Kuruluş, Sandık vb.	29.252,27	101.923,70	341.122,56									
830	5	3	1	3	Kamu İşveren Sendikalarına	0,00	216,00	0,00									
830	5	3	1	5	Memurların Öğle Yemeğine Yardım	300.166,20	351.056,16	438.692,76									
830	5	3	1	90	Diğerlerine	0,00	99.556,81	175.323,13									
830	5	4			Hane Halkına Yapılan Transferler	43.750,00	81.680,00	118.330,76									
830	5	4	4		Yiyecek Amaçlı Transferler	0,00	0,00	0,00									
830	5	4	4	1	Yiyecek Amaçlı Transferler	0,00	0,00	0,00									
830	5	4	7		Sosyal Amaçlı Transferler	43.750,00	81.680,00	118.330,76									
830	5	4	7	51	Muhtaç Asker Ailelerine Yardım	43.750,00	81.680,00	88.330,00									
830	5	4	7	90	Diğer Sosyal Amaçlı Transferler	0,00	0,00	30.000,76									
830	5	8			Gelirlerden Ayrılan Paylar	1.020.045,78	1.126.696,95	178.002,95									
830	5	8	5		Mahalli İdarelere Verilen Paylar	307.512,59	0,00	0,00									
830	5	8	5	2	Büyükşehir Belediyelere Ayrılan Paylar	307.512,59	0,00	0,00									
830	5	8	9		Diğerlerine Verilen Paylar	712.533,19	1.126.696,95	178.002,95									

2011 BÜTÇE UYGULAMA SONUÇ TABLOSU

Bütçe Yılı:	2011
Tarih Aralığı:	01/01/2011 - 31/12/2011

HESAP KODU	YARDIMCI HESAP KODU				GİDERİN TÜRÜ	–2009 YILI	–2010 YILI	(2011) CARİ YIL	HESAP KODU	YARDIMCI HESAP KODU				GELİRİN TÜRÜ	–2009 YILI	–2010 YILI	(2011) CARİ YIL
	I	II	III	IV						I	II	III	IV				
830	5	8	9	51	İller Bankasına Verilen Paylar	712.533,19	1.120.806,68	178.002,95									
830	5	8	9	90	Diğer Paylar (Kalkınma Ajansına)	0,00	5.890,27	0,00									
830	6				Sermaye Giderleri	1.655.225,48	1.662.074,39	2.260.495,42									
830	6	1			Mamul Mal Alımları	0,00	89.763,70	228.780,74									
830	6	1	1		Büro ve İşyeri Mefruşatı Alımları	0,00	3.640,30	0,00									
830	6	1	1	1	Büro Mefruşatı Alımları	0,00	3.640,30	0,00									
830	6	1	2		Büro ve İşyeri Makine Teçhizat Alımları	0,00	86.123,40	228.780,74									
830	6	1	2	2	Bilgisayar Alımları	0,00	0,00	165.270,80									
830	6	1	2	3	Tıbbi Cihaz Alımları	0,00	20.151,84	1.675,94									
830	6	1	2	4	Laboratuar Cihazı Alımları	0,00	61.471,20	30.564,00									
830	6	1	2	5	İşyeri Makine Teçhizat Alımları	0,00	4.500,36	31.270,00									
830	6	1	4		Taşıt Alımları	0,00	0,00	0,00									
830	6	1	4	1	Kara Taşıtı Alımları	0,00	0,00	0,00									
830	6	1	5		İş Makinası Alımları	0,00	0,00	0,00									
830	6	1	5	30	Hareketli İş Makinası Alımları	0,00	0,00	0,00									
830	6	2			Menkul Sermaye Üretim Giderleri	2.932,89	0,00	0,00									
830	6	2	1		Müşavir Firma ve Kişilere Ödemeler	2.932,89	0,00	0,00									
830	6	2	1	1	Proje Giderleri	2.932,89	0,00	0,00									

2011 BÜTÇE UYGULAMA SONUÇ TABLOSU

Bütçe Yılı:	2011
Tarih Aralığı:	01/01/2011 - 31/12/2011

HESAP KODU	YARDIMCI HESAP KODU				GİDERİN TÜRÜ	–2009 YILI	–2010 YILI	(2011) CARİ YIL	HESAP KODU	YARDIMCI HESAP KODU				GELİRİN TÜRÜ	–2009 YILI	–2010 YILI	(2011) CARİ YIL
	I	II	III	IV						I	II	III	IV				
830	6	3			Gayri Maddi Hak Alımları	10.000,00	0,00	0,00									
830	6	3	1		Bilgisayar Yazılımı Alımları	0,00	0,00	0,00									
830	6	3	1	1	Bilgisayar Yazılımı Alımları	0,00	0,00	0,00									
830	6	3	4		Patent Alımları	10.000,00	0,00	0,00									
830	6	3	4	1	Patent Alımları	10.000,00	0,00	0,00									
830	6	4			Gayrimenkul Alımları Ve Kamulaştırması	0,00	0,00	0,00									
830	6	4	1		Arazi Alım ve Kamulaştırma Giderleri	0,00	0,00	0,00									
830	6	4	1	7	Yol için Arazi Alım ve Kamulaştırma Gider	0,00	0,00	0,00									
830	6	4	2		Arsa Alım ve Kamulaştırması Giderleri	0,00	0,00	0,00									
830	6	4	2	5	Yol Yapımı İçin Arsa Alım ve Kamulaştırm	0,00	0,00	0,00									
830	6	5			Gayrimenkul Sermaye Üretim Giderleri	1.615.299,19	1.434.933,74	1.996.668,68									
830	6	5	2		Malzeme Giderleri	278.309,34	168.802,74	376.010,10									
830	6	5	2	1	İnşaat Malzemesi Giderleri	202.400,13	155.996,60	336.533,26									
830	6	5	2	2	Elektrik Tesisatı Giderleri	75.909,21	12.406,14	39.476,84									
830	6	5	2	3	Sıhhi Tesisat Giderleri	0,00	400,00	0,00									
830	6	5	2	90	Diğer Giderler	0,00	0,00	0,00									
830	6	5	6		Kira Giderleri	29.597,07	0,00	0,00									
830	6	5	6	5	Bina Kiralaması Giderleri	2.640,00	0,00	0,00									

2011 BÜTÇE UYGULAMA SONUÇ TABLOSU

Bütçe Yılı:	2011
Tarih Aralığı:	01/01/2011 - 31/12/2011

HESAP KODU	YARDIMCI HESAP KODU				GİDERİN TÜRÜ	–2009 YILI	–2010 YILI	(2011) CARİ YIL
	I	II	III	IV				
830	6	5	6	6	Arazi Kiralaması Giderleri	26.957,07	0,00	0,00
830	6	5	7		Müteahhitlik Giderleri	1.307.392,78	1.266.131,00	1.620.658,58
830	6	5	7	1	Hizmet Binası	0,00	0,00	0,00
830	6	5	7	2	Hizmet Tesisleri	0,00	141.482,00	0,00
830	6	5	7	4	Sosyal Tesisler	275.679,89	586.800,32	262.773,01
830	6	5	7	7	Yol Yapım Giderleri	814.340,72	418.609,68	1.335.080,63
830	6	5	7	90	Diğerleri	217.372,17	119.239,00	22.804,94
830	6	7			Gayrimenkul Büyük Onarım Giderleri	26.993,40	137.376,95	35.046,00
830	6	7	1		Müşavir Firma ve Kişilere Ödemeler	2.950,00	0,00	0,00
830	6	7	1	1	Proje Giderleri	2.950,00	0,00	0,00
830	6	7	7		Müteahhitlik Giderleri	24.043,40	137.376,95	35.046,00
830	6	7	7	1	Hizmet Binası	0,00	85.775,55	0,00
830	6	7	7	2	Hizmet Tesisleri	24.043,40	51.601,40	35.046,00
830	6	7	7	4	Sosyal Tesisler	0,00	0,00	0,00
830	6	7	7	90	Diğerleri	0,00	0,00	0,00
830	7				Sermaye Transferleri	1.257.000,00	1.906.993,79	3.649.258,55
830	7	1			Yurtiçi Sermaye Transferleri	1.257.000,00	1.906.993,79	3.649.258,55
830	7	1	9		Diğer Sermaye Transferleri	1.257.000,00	1.906.993,79	3.649.258,55
830	7	1	9	4	Kamu Ortaklıklarına	1.257.000,00	1.906.993,79	3.649.258,55
830	7	1	9	90	Diğer	0,00	0,00	0,00
CARİ YIL(A)						26.108.703,90	33.538.389,26	40.303.656,08

HESAP KODU	YARDIMCI HESAP KODU				GELİRİN TÜRÜ	–2009 YILI	–2010 YILI	(2011) CARİ YIL
	I	II	III	IV				
NET BÜTÇE GELİRİ(D = B C)						23.416.960,20	31.512.453,90	36.846.167,22
BÜTÇE GELİR GİDER FARKI(D-A						- 2.691.743,70	- 2.025.935,36	- 3.457.488,86

2011 FAALİYET SONUÇLARI TABLOSU

Bütçe Yılı:	2011
Tarih Aralığı:	01/01/2011 - 31/12/2011

HESAP KODU	YARDIMCI HESAP KODU				GİDERİN TÜRÜ	2009 YILI	20010 YILI	(2011) CARİ YIL	HESAP KODU	YARDIMCI HESAP KODU				GELİRİN TÜRÜ	2009 YILI	20010 YILI	(2011) CARİ YIL
	I	II	III	IV						I	II	III	IV				
630	1				Personel Giderleri	4.960.548,46	5.789.826,45	6.682.979,80	600	1				Vergi Gelirleri	8.985.030,69	14.189.185,05	15.286.411,39
630	1	1			Memurlar	2.055.025,69	3.113.135,07	3.643.778,17	600	1	2			Mülkiyet Üzerinden Alınan Vergiler	4.163.918,90	7.751.134,03	8.440.699,65
630	1	1	1		Temel Maaşlar	1.030.978,85	1.133.450,19	1.309.748,68	600	1	2	9		Mülkiyet Üzerinden Alınan Diğer Vergiler	4.163.918,90	7.751.134,03	8.440.699,65
630	1	1	1	1	Temel Maaşlar	1.030.978,85	1.133.450,19	1.309.748,68	600	1	2	9	51	Bina Vergisi	3.080.383,25	5.968.493,53	6.320.494,69
630	1	1	2		Zamlar ve Tazminatlar	828.731,59	979.420,00	1.227.788,54	600	1	2	9	52	Arsa Vergisi	768.360,35	1.441.433,72	1.735.705,62
630	1	1	2	1	Zamlar ve Tazminatlar	828.731,59	979.420,00	1.227.788,54	600	1	2	9	53	Arazi Vergisi	13.885,97	3.274,11	6.776,84
630	1	1	4		Sosyal Haklar	102.196,73	89.530,78	128.739,11	600	1	2	9	54	Çevre Temizlik Vergisi	301.289,33	337.932,67	377.722,50
630	1	1	4	1	Sosyal Haklar	102.196,73	89.530,78	128.739,11	600	1	3			Dahilde Alınan Mal ve Hizmet Vergileri	239.322,24	2.024.557,16	2.012.824,47
630	1	1	5		Ek Çalışma Karşılıkları	93.118,52	91.983,98	104.497,26	600	1	3	2		Özel Tüketim Vergisi	96.017,87	1.870.190,67	1.845.251,38
630	1	1	5	1	Ek Çalışma Karşılıkları	93.118,52	91.983,98	104.497,26	600	1	3	2	51	Haberleşme Vergisi	96.017,87	92.799,37	85.265,31
630	1	1	9		Diğer Personel Giderleri	0,00	818.750,12	873.004,58	600	1	3	2	52	Elektrik ve Havagazı Tüketim Vergisi	0,00	1.777.391,30	1.759.986,07
630	1	1	9	1	Diğer Personel Giderleri	0,00	818.750,12	873.004,58	600	1	3	9		Dahilde Alınan Diğer Mal ve Hizmet Vergileri	143.304,37	154.366,49	167.573,09
630	1	2			Sözleşmeli Personel	710.146,17	872.855,65	1.418.928,12	600	1	3	9	51	Eğlence Vergisi	6.347,14	13.394,53	12.481,00
630	1	2	1		Ücretler	602.638,17	740.248,80	1.162.630,58	600	1	3	9	52	Yangın Sigortası Vergisi	7.756,04	0,00	0,00
630	1	2	1	1	657 S.K. 4/B Sözleşmeli Personel Ücretler	602.638,17	0,00	0,00	600	1	3	9	53	İlan ve Reklam Vergisi	129.201,19	140.971,96	155.092,09
630	1	2	1	2	Kadro Karşılığı Sözleşmeli Personel Ücretl	0,00	740.248,80	1.162.630,58	600	1	6			Harçlar	4.580.941,55	4.413.493,86	4.832.887,27
630	1	2	4		Sosyal Haklar	107.508,00	132.606,85	256.297,54	600	1	6	9		Diğer Harçlar	4.580.941,55	4.413.493,86	4.832.887,27
630	1	2	4	1	657 S.K. 4/B Sözleşmeli Personel Sosyal H	107.508,00	0,00	0,00	600	1	6	9	51	Bina İnşaat Harcı	45,00	997.794,58	1.599.447,59

2011 FAALİYET SONUÇLARI TABLOSU

Bütçe Yılı:	2011
Tarih Aralığı:	01/01/2011 - 31/12/2011

HESAP KODU	YARDIMCI HESAP KODU				GİDERİN TÜRÜ	2009 YILI	20010 YILI	(2011) CARİ YIL	HESAP KODU	YARDIMCI HESAP KODU				GELİRİN TÜRÜ	2009 YILI	20010 YILI	(2011) CARİ YIL
	I	II	III	IV						I	II	III	IV				
630	1	2	4	2	Kadro Karşılığı Sözleşmeli Personel Sosya	0,00	132.606,85	256.297,54	600	1	6	9	52	Hayvan Kesimi Muayene ve Denetleme Harcı	6,50	0,00	0,00
630	1	3			İşçiler	1.189.491,36	1.381.392,60	1.168.318,31	600	1	6	9	53	İşgal Harcı	70.441,38	100.159,45	90.786,59
630	1	3	1		İşçilerin Ücretleri	687.004,12	704.827,14	632.862,02	600	1	6	9	54	İşyeri Açma İzni Harcı	119.034,50	177.136,00	193.022,00
630	1	3	1	1	Sürekli İşçilerin Ücretleri	636.861,97	563.460,28	409.202,57	600	1	6	9	55	Kaynak Suları Harcı	0,00	24,00	0,00
630	1	3	1	2	Geçici İşçilerin Ücretleri	50.142,15	141.366,86	223.659,45	600	1	6	9	56	Ölçü ve Tartı Aletleri Muayene Harcı	55,00	0,00	503,00
630	1	3	2		İşçilerin İhbar ve Kıdem Tazminatları	116.447,42	298.126,51	212.577,56	600	1	6	9	57	Tatil Günlerinde Çalışma Ruhsatı Harcı	69.910,00	137.757,00	115.555,00
630	1	3	2	1	Sürekli İşçilerin İhbar ve Kıdem Tazminatla	116.447,42	298.126,51	212.577,56	600	1	6	9	58	Tellallık Harcı	46.842,42	110.395,86	57.265,40
630	1	3	3		İşçilerin Sosyal Hakları	212.212,67	238.230,25	174.721,78	600	1	6	9	60	Yapı Kullanma İzni Harcı	414.609,50	617.199,57	453.034,57
630	1	3	3	1	Sürekli İşçilerin Sosyal Hakları	200.710,96	238.230,25	174.721,78	600	1	6	9	99	Diğer Harçlar	3.859.997,25	2.273.027,40	2.323.273,12
630	1	3	3	2	Geçici İşçilerin Sosyal Hakları	11.501,71	0,00	0,00	600	1	9			Başka Yerde Sınıflandırılmayan Vergiler	848,00	0,00	0,00
630	1	3	4		İşçilerin Fazla Mesaileri	24.995,46	23.362,56	50.313,48	600	1	9	9		Başka Yerde Sınıflandırılmayan Diğer Vergiler	848,00	0,00	0,00
630	1	3	4	1	Sürekli İşçilerin Fazla Mesaileri	24.995,46	23.362,56	24.111,15	600	1	9	9	99	Başka Yerde Sınıflandırılmayan Diğer Vergiler	848,00	0,00	0,00
630	1	3	4	2	Geçici İşçilerin Fazla Mesaileri	0,00	0,00	26.202,33	600	3				Teşebbüs ve Mülkiyet Gelirleri	2.299.437,66	3.593.338,42	4.177.527,54
630	1	3	5		İşçilerin Ödül ve İkramiyeleri	148.831,69	116.846,14	97.843,47	600	3	1			Mal ve Hizmet Satış Gelirleri	120.387,72	2.344.753,07	2.836.395,10
630	1	3	5	1	Sürekli İşçilerin Ödül ve İkramiyeleri	148.831,69	116.846,14	97.843,47	600	3	1	1		Mal Satış Gelirleri	40.309,00	55.215,00	68.457,00
630	1	4			Geçici Personel	0,00	56.219,91	59.921,19	600	3	1	1	1	Şartname, Basılı Evrak, Form Satış Gelirleri	16.524,00	19.750,00	8.150,00
630	1	4	1		Ücretler	0,00	56.219,91	59.921,19	600	3	1	1	2	Kitap,Yayın vb. Satış Gelirleri	0,00	0,00	6.832,00
630	1	4	1	2	Aday Çırak, Çırak ve Stajyer Öğrencilerin	0,00	56.219,91	59.921,19	600	3	1	1	4	Diğer Değerli Kağıt Bedelleri	23.785,00	35.465,00	53.475,00

2011 FAALİYET SONUÇLARI TABLOSU

Bütçe Yılı:	2011
Tarih Aralığı:	01/01/2011 - 31/12/2011

HESAP KODU	YARDIMCI HESAP KODU				GİDERİN TÜRÜ	2009 YILI	20010 YILI	(2011) CARİ YIL	HESAP KODU	YARDIMCI HESAP KODU				GELİRİN TÜRÜ	2009 YILI	20010 YILI	(2011) CARİ YIL
	I	II	III	IV						I	II	III	IV				
630	1	5			Diğer Personel	1.005.885,24	366.223,22	392.034,01	600	3	1	1	99	Diğer Mal Satış Gelirleri	0,00	0,00	0,00
630	1	5	1		Ücret ve Diğer Ödemeler	1.005.885,24	366.223,22	392.034,01	600	3	1	2		Hizmet Gelirleri	80.078,72	2.289.538,07	2.767.938,10
630	1	5	1	51	Belediye Başkanına Yapılan Ödemeler	79.244,26	106.432,15	88.904,59	600	3	1	2	7	Kalite Kontrol Hizmet Gelirleri	0,00	120,00	0,00
630	1	5	1	52	Belediye Meclis Üyelerine Yapılan Ödeme	164.440,98	259.791,07	303.129,42	600	3	1	2	39	İhale İlan Yayın Geliri	913,35	0,00	0,00
630	1	5	1	90	Diğer Personele Yapılan Diğer Ödemeler	762.200,00	0,00	0,00	600	3	1	2	58	Su Hizmetlerine İlişkin Gelirler	408,95	1.229,12	1.083,94
630	2				Sosyal Güvenlik Kurumlarına Devlet Pr	602.699,59	869.331,80	1.018.934,02	600	3	1	2	99	Diğer hizmet gelirleri	78.756,42	2.288.188,95	2.766.854,16
630	2	1			Memurlar	262.272,29	471.006,38	548.128,82	600	3	2			Malların Kullanma veya Faaliyette Bulunma İzni	1.070.181,78	378.494,82	165.885,28
630	2	1	6		Sosyal Güvenlik Kurumuna	262.272,29	471.006,38	548.128,82	600	3	2	1		Malların Kullanma veya Faaliyette Bulunma İzni	1.070.181,78	378.494,82	165.885,28
630	2	1	6	1	Sosyal Güvenlik Primi Ödemeleri	261.126,46	295.604,69	344.018,76	600	3	2	1	99	Malların Kullanma veya Faaliyette Bulunma İznin	1.070.181,78	378.494,82	165.885,28
630	2	1	6	2	Sağlık Primi Ödemeleri	1.145,83	175.401,69	204.110,06	600	3	3			KİT ve Kamu Bankaları Gelirleri	0,00	0,00	0,00
630	2	2			Sözleşmeli Personel	145.125,27	170.554,96	273.415,96	600	3	3	1		Hazine Portföyü ve İştirak Gelirleri	0,00	0,00	0,00
630	2	2	6		Sosyal Güvenlik Kurumuna	145.125,27	170.554,96	273.415,96	600	3	3	1	5	Kamu Bankalarından Elde Edilen Temettü Gelirle	0,00	0,00	0,00
630	2	2	6	1	Sosyal Güvenlik Primi Ödemeleri	145.125,27	170.554,96	273.415,96	600	3	4			Kurumlar Hasılatı	3.666,60	9.553,34	12.797,59
630	2	3			İşçiler	192.361,74	227.770,46	197.389,24	600	3	4	5		Mahalli İdareler Kurumlar Hasılatı	2.122,05	9.553,34	12.797,59
630	2	3	4		İşsizlik Sigortası Fonuna	16.858,15	19.860,09	17.499,73	600	3	4	5	58	Su Hizmetlerine İlişkin Kurumlar Hasılatı	2.122,05	9.553,34	12.797,59
630	2	3	4	1	İşsizlik Sigortası Fonuna	16.858,15	19.860,09	17.499,73	600	3	4	9		Diğer Kurumlar Hasılatı	1.544,55	0,00	0,00
630	2	3	6		Sosyal Güvenlik Kurumuna	175.503,59	207.910,37	179.889,51	600	3	4	9	99	Diğer Kurumlar Hasılatı	1.544,55	0,00	0,00
630	2	3	6	1	Sosyal Güvenlik Primi Ödemeleri	173.153,91	207.910,37	179.889,51	600	3	6			Kira Gelirleri	1.105.201,56	860.537,19	1.162.449,57

2011 FAALİYET SONUÇLARI TABLOSU

Bütçe Yılı:	2011
Tarih Aralığı:	01/01/2011 - 31/12/2011

HESAP KODU	YARDIMCI HESAP KODU				GİDERİN TÜRÜ	2009 YILI	20010 YILI	(2011) CARİ YIL
	I	II	III	IV				
630	2	3	6	2	Sağlık Primi Ödemeleri	2.349,68	0,00	0,00
630	2	4			Geçici Personel	0,00	0,00	0,00
630	2	4	4		İşsizlik Sigortası Fonuna	0,00	0,00	0,00
630	2	4	4	1	İşsizlik Sigortası Fonuna	0,00	0,00	0,00
630	2	4	6		Sosyal Güvenlik Kurumuna	0,00	0,00	0,00
630	2	4	6	1	Sosyal Güvenlik Primi Ödemeleri	0,00	0,00	0,00
630	2	5			Diğer Personel	2.940,29	0,00	0,00
630	2	5	4		İşsizlik Sigortası Fonuna	0,00	0,00	0,00
630	2	5	4	1	İşsizlik Sigortası Fonuna	0,00	0,00	0,00
630	2	5	6		Sosyal Güvenlik Kurumuna	2.940,29	0,00	0,00
630	2	5	6	1	Sosyal Güvenlik Primi Ödemeleri	2.940,29	0,00	0,00
630	2	5	6	2	Sağlık Primi Ödemeleri	0,00	0,00	0,00
630	3				Mal Ve Hizmet Alım Giderleri	13.732.424,31	18.322.654,44	22.308.982,00
630	3	1			Üretime Yönelik Mal Ve Malzeme Alımlar	0,00	0,00	824,01
630	3	1	4		Kereste ve Kereste Ürünleri Alımları	0,00	0,00	0,00
630	3	1	4	1	Kereste ve Kereste Ürünleri Alımları	0,00	0,00	0,00
630	3	1	7		Kauçuk ve Plastik Ürün Alımları	0,00	0,00	0,00
630	3	1	7	1	Kauçuk ve Plastik Ürün Alımları	0,00	0,00	0,00

HESAP KODU	YARDIMCI HESAP KODU				GELİRİN TÜRÜ	2009 YILI	20010 YILI	(2011) CARİ YIL
	I	II	III	IV				
600	3	6	1		Taşınmaz Kiraları	1.105.201,56	859.607,19	1.162.449,57
600	3	6	1	2	Ecrimisil Gelirleri	260.111,51	125,31	8.081,01
600	3	6	1	3	Sosyal Tesis Kira Gelirleri	0,00	0,00	0,00
600	3	6	1	5	Kültür Amaçlı Tesis Kira Gelirleri	195,00	0,00	0,00
600	3	6	1	99	Diğer Taşınmaz Kira Gelirleri	844.895,05	859.481,88	1.154.368,56
600	3	6	2		Taşınır Kiraları	0,00	930,00	0,00
600	3	6	2	3	Araç Kira Geliri	0,00	930,00	0,00
600	4				Alınan Bağış ve Yardımlar ile Özel Gelirler	0,00	5.051,90	949.683,75
600	4	2			Merkezi Yönetim Bütçesine Dahil İdarelerden Al	0,00	5.051,90	0,00
600	4	2	1		Cari	0,00	5.051,90	0,00
600	4	2	1	1	Hazine yardımı	0,00	5.051,90	0,00
600	4	4			Kurumlardan ve Kişilerden Alınan Yardım ve Bağ	0,00	0,00	949.683,75
600	4	4	1		Cari	0,00	0,00	949.683,75
600	4	4	1	1	Kurumlardan alınan Bağış ve Yadımlar	0,00	0,00	916.269,75
600	4	4	1	2	Kişilerden alınan Bağış ve Yadımlar	0,00	0,00	32.914,00
600	4	4	1	4	Kişilerden Alınan Şartlı Bağış ve Yadımlar	0,00	0,00	500,00
600	5				Diğer Gelirler	13.598.775,66	14.885.108,32	16.861.399,47
600	5	1			Faiz Gelirleri	5.340,91	5.112,64	929,84

2011 FAALİYET SONUÇLARI TABLOSU

Bütçe Yılı:	2011
Tarih Aralığı:	01/01/2011 - 31/12/2011

HESAP KODU	YARDIMCI HESAP KODU				GİDERİN TÜRÜ	2009 YILI	20010 YILI	(2011) CARİ YIL	HESAP KODU	YARDIMCI HESAP KODU				GELİRİN TÜRÜ	2009 YILI	20010 YILI	(2011) CARİ YIL
	I	II	III	IV						I	II	III	IV				
630	3	1	8		Metal Ürünü Alımları	0,00	0,00	824,01	600	5	1	9		Diğer Faizler	5.340,91	5.112,64	929,84
630	3	1	8	1	Metal Ürünü Alımları	0,00	0,00	824,01	600	5	1	9	1	Kişilerden Alacaklar Faizleri	0,00	0,00	56,09
630	3	1	9		Diğer Mal ve Malzeme Alımları	0,00	0,00	0,00	600	5	1	9	3	Mevduat Faizleri	5.185,91	5.112,64	873,75
630	3	1	9	1	Diğer Mal ve Malzeme Alımları	0,00	0,00	0,00	600	5	1	9	99	Diğer Faizler	155,00	0,00	0,00
630	3	2			Tüketime Yönelik Mal Ve Malzeme Alımla	616.604,94	3.595.054,75	4.085.652,43	600	5	2			Kişi ve Kurumlardan Alınan Paylar	11.003.383,37	12.392.029,92	14.880.415,27
630	3	2	1		Kırtasiye ve Büro Malzemesi Alımları	72.195,35	171.136,39	143.581,75	600	5	2	2		Vergi ve Harç Gelirlerinden Alınan Paylar	8.331.442,69	11.445.784,13	14.200.557,83
630	3	2	1	1	Kırtasiye Alımları	29.487,56	115.023,59	90.531,48	600	5	2	2	51	Merkezi idare Vergi Gelirlerinden Alınan Paylar	7.922.287,03	10.935.797,49	13.718.442,06
630	3	2	1	2	Büro Malzemesi Alımları	21.251,23	0,00	218,30	600	5	2	2	52	Çevre Temizlik Vergisinden Alınan Paylar	409.155,66	509.986,64	482.115,77
630	3	2	1	3	Periyodik Yayın Alımları	15.715,28	36.996,80	500,00	600	5	2	4		Kamu Harcamalarına Katılma Payları	1.763.410,40	26.757,90	61.548,85
630	3	2	1	4	Diğer Yayın Alımları	2.065,00	0,00	33.427,18	600	5	2	4	53	Yol Harcamalarına Katılma Payı	1.763.410,40	26.757,90	61.548,85
630	3	2	1	5	Baskı ve Cilt Giderleri	2.950,00	19.116,00	18.822,19	600	5	2	8		Mahalli İdarelere Ait Paylar	35.122,37	59.494,68	0,00
630	3	2	1	90	Diğer Kırtasiye ve Büro Malzemesi Alımla	726,28	0,00	82,60	600	5	2	8	54	Otopark Gelirlerinden İlçe ve İlk Kademe Belediy	602,62	772,24	0,00
630	3	2	2		Su ve Temizlik Malzemesi Alımları	93.874,19	70.879,22	135.579,14	600	5	2	8	99	Mahalli İdarelere Ait Diğer Paylar	34.519,75	58.722,44	0,00
630	3	2	2	1	Su Alımları	93.874,19	70.879,22	135.579,14	600	5	2	9		Diğer Paylar	873.407,91	859.993,21	618.308,59
630	3	2	2	2	Temizlik Malzemesi Alımları	0,00	0,00	0,00	600	5	2	9	1	Çalışanlardan Tedavi Katılım Payı	0,00	231,00	0,00
630	3	2	3		Enerji Alımları	379.669,62	330.773,61	442.767,92	600	5	2	9	99	Diğer Paylar	873.407,91	859.762,21	618.308,59
630	3	2	3	1	Yakacak Alımları	695,02	402,38	5.628,05	600	5	3			Para Cezaları	1.911.408,10	2.110.194,91	1.692.029,25
630	3	2	3	2	Akaryakıt ve Yağ Alımları	14.692,64	0,00	0,00	600	5	3	2		İdari Para Cezaları	120.660,75	181.566,92	153.373,99

2011 FAALİYET SONUÇLARI TABLOSU

Bütçe Yılı:	2011
Tarih Aralığı:	01/01/2011 - 31/12/2011

HESAP KODU	YARDIMCI HESAP KODU				GİDERİN TÜRÜ	2009 YILI	20010 YILI	(2011) CARİ YIL	HESAP KODU	YARDIMCI HESAP KODU				GELİRİN TÜRÜ	2009 YILI	20010 YILI	(2011) CARİ YIL
	I	II	III	IV						I	II	III	IV				
630	3	2	3	3	Elektrik Alımları	364.281,96	330.371,23	437.139,87	600	5	3	2	1	Tecil Faizi	10.815,65	9.915,17	0,00
630	3	2	3	90	Diğer Enerji Alımları	0,00	0,00	0,00	600	5	3	2	99	Diğer İdari Para Cezaları	109.845,10	171.651,75	153.373,99
630	3	2	4		Yiyecek, İçecek ve Yem Alımları	10.770,20	0,00	62.657,48	600	5	3	4		Vergi Cezaları	1.123.642,06	1.460.934,13	1.182.553,04
630	3	2	4	1	Yiyecek Alımları	0,00	0,00	61.051,57	600	5	3	4	1	Vergi ve Diğer Amme Alacakları Gecikme Zamla	55.580,98	0,00	0,00
630	3	2	4	2	İçecek Alımları	799,20	0,00	1.605,91	600	5	3	4	2	6111 Sayılı Yapılandırma TEFE Tutarı	0,00	0,00	400.166,09
630	3	2	4	90	Diğer Yiyecek, İçecek ve Yem Alımları	9.971,00	0,00	0,00	600	5	3	4	99	Diğer Vergi Cezaları	1.068.061,08	1.460.934,13	782.386,95
630	3	2	5		Giyim ve Kuşam Alımları	8.779,20	3.914,73	38.428,88	600	5	3	9		Diğer Para Cezaları	667.105,29	467.693,86	356.102,22
630	3	2	5	1	Giyecek Alımları	0,00	0,00	772,74	600	5	3	9	2	Zamanında Ödenmeyen Ücret Gelirlerinden Alına	1.849,07	0,00	0,00
630	3	2	5	2	Spor Malzemeleri Alımları	8.779,20	0,00	32.391,05	600	5	3	9	99	Yukarıda Tanımlanmayan Diğer Para Cezaları	665.256,22	467.693,86	356.102,22
630	3	2	5	3	Tören Malzemeleri Alımları	0,00	0,00	0,00	600	5	9			Diğer Çeşitli Gelirler	678.643,28	377.770,85	288.025,11
630	3	2	5	90	Diğer Giyim ve Kuşam Alımları	0,00	3.914,73	5.265,09	600	5	9	1		Diğer Çeşitli Gelirler	678.643,28	377.770,85	288.025,11
630	3	2	6		Özel Malzeme Alımları	9.034,50	4.852,27	1.970,86	600	5	9	1	1	İrat Kaydedilecek Nakdi Teminatlar	1.350,00	3.480,00	23.328,00
630	3	2	6	1	Laboratuvar Malzemesi ile Kimyevi ve Tem	0,00	1.858,61	0,00	600	5	9	1	3	İrat Kaydedilecek Teminat Mektupları	835,98	0,00	0,00
630	3	2	6	2	Tıbbi Malzeme ve İlaç Alımları	250,00	0,00	0,00	600	5	9	1	5	Para Farkları	0,00	0,00	0,00
630	3	2	6	3	Zirai Malzeme ve İlaç Alımları	0,00	0,00	0,00	600	5	9	1	6	Kişilerden Alacaklar	242,65	0,00	0,00
630	3	2	6	4	Canlı Hayvan Alım, Bakım ve Diğer Gider	0,00	0,00	176,00	600	5	9	1	99	Yukarıda Tanımlanmayan Diğer Çeşitli Gelirler	676.214,65	374.290,85	264.697,11
630	3	2	6	90	Diğer Özel Malzeme Alımları	8.784,50	2.993,66	1.794,86	600	6				Sermaye Gelirleri	0,00	0,00	0,00
630	3	2	7		Güvenlik ve Savunmaya Yönelik Mal, Mal	0,00	0,00	0,00	600	6	1			Taşınmaz Satış Gelirleri	0,00	0,00	0,00

2011 FAALİYET SONUÇLARI TABLOSU

Bütçe Yılı:	2011
Tarih Aralığı:	01/01/2011 - 31/12/2011

HESAP KODU	YARDIMCI HESAP KODU				GİDERİN TÜRÜ	2009 YILI	20010 YILI	(2011) CARİ YIL
	I	II	III	IV				
630	3	2	7	1	Güvenlik ve Savunmaya Yönelik Silah, Ara	0,00	0,00	0,00
630	3	2	7	9	Güvenlik ve Savunmaya Yönelik Diğer Gid	0,00	0,00	0,00
630	3	2	9		Diğer Tüketim Mal ve Malzemesi Alımlar	42.281,88	3.013.498,53	3.260.666,40
630	3	2	9	1	Bahçe Malzemesi Alımları ile Yapım ve Ba	16.070,26	2.829.982,07	3.226.792,74
630	3	2	9	90	Diğer Tüketim Mal ve Malzemesi Alımlar	26.211,62	183.516,46	33.873,66
630	3	3			Yolluklar	15.774,16	72.448,70	50.799,17
630	3	3	1		Yurtiçi Geçici Görev Yollukları	4.551,00	18.398,07	11.720,72
630	3	3	1	1	Yurtiçi Geçici Görev Yollukları	4.551,00	18.398,07	11.720,72
630	3	3	2		Yurtiçi Sürekli Görev Yollukları	500,00	0,00	0,00
630	3	3	2	1	Yurtiçi Sürekli Görev Yollukları	500,00	0,00	0,00
630	3	3	3		Yurtdışı Geçici Görev Yollukları	10.723,16	43.516,10	29.125,02
630	3	3	3	1	Yurtdışı Geçici Görev Yollukları	10.723,16	43.516,10	29.125,02
630	3	3	5		Yolluk Tazminatları	0,00	10.534,53	9.953,43
630	3	3	5	2	Arazi Tazminatları	0,00	10.534,53	9.953,43
630	3	4			Görev Giderleri	191.646,55	454.555,89	1.485.959,84
630	3	4	2		Yasal Giderler	60.350,16	438.299,86	1.297.921,68
630	3	4	2	4	Mahkeme Harç ve Giderleri	48.978,23	435.653,87	1.284.530,40
630	3	4	2	90	Diğer Yasal Giderler	11.371,93	2.645,99	13.391,28

HESAP KODU	YARDIMCI HESAP KODU				GELİRİN TÜRÜ	2009 YILI	20010 YILI	(2011) CARİ YIL
	I	II	III	IV				
600	6	1	5		Arsa Satışı	0,00	0,00	0,00
600	6	1	5	1	Arsa Satışı	0,00	0,00	0,00
600	6	1	9		Diğer Taşınmaz Satış Gelirleri	0,00	0,00	0,00
600	6	1	9	99	Diğer Çeşitli Taşınmaz Satış Gelirleri	0,00	0,00	0,00
600	6	2			Taşınır Satış Gelirleri	0,00	0,00	0,00
600	6	2	1		Taşınır Satış Gelirleri	0,00	0,00	0,00
600	6	2	1	2	Diğer Taşınır Satış Gelirleri	0,00	0,00	0,00
600	11				Değer ve Miktar Değişimleri Gelirleri	0,00	0,00	15.718,00
600	11	4			Maddi Duran Varlıkların Değerlemesinden Oluşa	0,00	0,00	15.718,00
600	11	4	1		Maddi Varlıkların Değer ve Miktar Değişiminden	0,00	0,00	15.718,00
600	11	4	1	1	Maddi Varlıkların Değer Değişiminden Kaynakla	0,00	0,00	15.718,00
					BÜTÇE GELİR TOPLAMI:	**24.883.244,01**	**32.672.683,69**	**37.290.740,15**

2011 FAALİYET SONUÇLARI TABLOSU

Bütçe Yılı:	2011
Tarih Aralığı:	01/01/2011 - 31/12/2011

HESAP KODU	YARDIMCI HESAP KODU				GİDERİN TÜRÜ	2009 YILI	20010 YILI	(2011) CARİ YIL	HESAP KODU	YARDIMCI HESAP KODU				GELİRİN TÜRÜ	2009 YILI	20010 YILI	(2011) CARİ YIL
	I	II	III	IV						I	II	III	IV				
630	3	4	3		Ödenecek Vergi, Resim, Harçlar ve Benze	131.296,39	16.256,03	15.251,56									
630	3	4	3	1	Vergi Ödemeleri ve Benzeri Giderler	1.974,53	5.630,87	5.887,89									
630	3	4	3	2	İşletme Ruhsatı Ödemeleri ve Benzeri Gide	0,00	0,00	147,00									
630	3	4	3	90	Diğer Vergi, Resim ve Harçlar ve Benzeri G	129.321,86	10.625,16	9.216,67									
630	3	4	4		Kültür Varlıkları Alımı ve Korunması Gide	0,00	0,00	172.786,60									
630	3	4	4	3	Kültür Varlıkları Alımı	0,00	0,00	172.786,60									
630	3	5			Hizmet Alımları	12.071.574,61	13.185.275,15	15.325.956,88									
630	3	5	1		Müşavir Firma ve Kişilere Ödemeler	10.889.381,11	11.287.228,30	13.250.824,60									
630	3	5	1	1	Etüt-Proje Bilirkişi Ekspertiz Giderleri	6.663,00	55.607,60	75.733,72									
630	3	5	1	2	Araştırma ve Geliştirme Giderleri	62.629,68	0,00	8.673,00									
630	3	5	1	3	Bilgisayar Hizmeti Alımları	12.390,00	18.290,00	14.258,33									
630	3	5	1	4	Müteahhitlik Hizmetleri	8.179.541,85	7.522.098,54	8.431.984,33									
630	3	5	1	5	Harita Yapım ve Alım Giderleri	0,00	0,00	17.700,00									
630	3	5	1	6	Enformasyon ve Raporlama Giderleri	17.700,00	0,00	0,00									
630	3	5	1	8	Temizlik Hizmeti Alım Giderleri	2.610.456,58	3.605.870,30	4.049.398,11									
630	3	5	1	9	Özel Güvenlik Hizmeti Alım Gideri	0,00	85.361,86	653.077,11									
630	3	5	1	90	Diğer Müşavir Firma ve Kişilere Ödemele	0,00	0,00	0,00									
630	3	5	2		Haberleşme Giderleri	131.579,85	187.206,30	165.723,38									

2011 FAALİYET SONUÇLARI TABLOSU

Bütçe Yılı:	2011
Tarih Aralığı:	01/01/2011 - 31/12/2011

HESAP KODU	YARDIMCI HESAP KODU				GİDERİN TÜRÜ	2009 YILI	20010 YILI	(2011) CARİ YIL	HESAP KODU	YARDIMCI HESAP KODU				GELİRİN TÜRÜ	2009 YILI	20010 YILI	(2011) CARİ YIL
	I	II	III	IV						I	II	III	IV				
630	3	5	2	1	Posta ve Telgraf Giderleri	11.839,76	62.988,13	31.000,00									
630	3	5	2	2	Telefon Abonelik ve Kullanım Ücretleri	119.740,09	124.218,17	134.723,38									
630	3	5	2	3	Bilgiye Abonelik Giderleri	0,00	0,00	0,00									
630	3	5	2	4	Haberleşme Cihazları Ruhsat ve Kullanım G	0,00	0,00	0,00									
630	3	5	2	6	Hat Kira Giderleri	0,00	0,00	0,00									
630	3	5	4		Tarifeye Bağlı Ödemeler	94.967,30	113.531,47	125.568,25									
630	3	5	4	1	İlan Giderleri	75.756,00	102.069,96	108.626,30									
630	3	5	4	2	Sigorta Giderleri	19.211,30	11.461,51	16.941,95									
630	3	5	5		Kiralar	538.032,92	1.069.443,96	1.178.495,23									
630	3	5	5	1	Dayanıklı Mal ve Malzeme Kiralaması Gid	0,00	3.186,00	8.810,00									
630	3	5	5	2	Taşıt Kiralaması Giderleri	436.491,06	864.676,15	1.013.460,01									
630	3	5	5	3	İş Makinası Kiralaması Giderleri	0,00	98.279,25	19.142,55									
630	3	5	5	5	Hizmet Binası Kiralama Giderleri	0,00	0,00	15.000,00									
630	3	5	5	6	Lojman Kiralama Giderleri	7.983,75	8.331,00	15.599,25									
630	3	5	5	7	Arsa ve Arazi Kiralaması Giderleri	93.558,11	84.646,56	93.159,32									
630	3	5	5	10	Bilgisayar ve Bilgisayar Sistemleri ve Yazı	0,00	0,00	335,00									
630	3	5	5	90	Diğer Kiralama Giderleri	0,00	10.325,00	12.989,10									
630	3	5	6		Devlet Borçları Genel Giderleri	28.105,69	12.375,86	0,00									

2011 FAALİYET SONUÇLARI TABLOSU

Bütçe Yılı:	2011
Tarih Aralığı:	01/01/2011 - 31/12/2011

HESAP KODU	YARDIMCI HESAP KODU				GİDERİN TÜRÜ	2009 YILI	20010 YILI	(2011) CARİ YIL	HESAP KODU	YARDIMCI HESAP KODU				GELİRİN TÜRÜ	2009 YILI	20010 YILI	(2011) CARİ YIL
	I	II	III	IV						I	II	III	IV				
630	3	5	6	51	Mahalli İdarelerin İç Borçlanma Genel Gid	28.105,69	12.375,86	0,00									
630	3	5	7		Yargılama Giderleri	0,00	0,00	0,00									
630	3	5	7	90	Diğer Yargılama Giderleri	0,00	0,00	0,00									
630	3	5	9		Diğer Hizmet Alımları	389.507,74	515.489,26	605.345,42									
630	3	5	9	1	Yurtiçi Staj ve Öğrenim Giderleri	30.148,00	0,00	0,00									
630	3	5	9	3	Kurslara Katılma ve Eğitim Giderleri	1.180,00	23.561,40	22.094,30									
630	3	5	9	90	Diğer Hizmet Alımları	358.179,74	491.927,86	583.251,12									
630	3	6			Temsil Ve Tanıtma Giderleri	257.996,02	865.577,57	749.109,51									
630	3	6	1		Temsil Giderleri	47.181,52	147.932,62	300.497,09									
630	3	6	1	1	Temsil, Ağırlama, Tören, Fuar, Organizasy	47.181,52	147.932,62	300.497,09									
630	3	6	2		Tanıtma Giderleri	210.814,50	717.644,95	448.612,42									
630	3	6	2	1	Tanıtma, Ağırlama, Tören, Fuar, Organizas	210.814,50	717.644,95	448.612,42									
630	3	7			Menkul Mal,Gayrimaddi Hak Alım, Bakım	92.879,29	119.536,02	242.573,44									
630	3	7	1		Menkul Mal Alım Giderleri	42.274,55	12.164,45	7.000,30									
630	3	7	1	1	Büro ve İşyeri Mal ve Malzeme Alımları	16.902,95	1.349,60	1.261,96									
630	3	7	1	2	Büro ve İşyeri Makine ve Techizat Alımlar	19.706,79	8.161,55	1.537,54									
630	3	7	1	3	Avadanlık ve Yedek Parça Alımları	4.765,65	1.958,80	4.200,80									
630	3	7	1	4	Yangından Korunma Malzemeleri Alımlar	899,16	0,00	0,00									

2011 FAALİYET SONUÇLARI TABLOSU

Bütçe Yılı:	2011
Tarih Aralığı:	01/01/2011 - 31/12/2011

HESAP KODU	YARDIMCI HESAP KODU				GİDERİN TÜRÜ	2009 YILI	20010 YILI	(2011) CARİ YIL	HESAP KODU	YARDIMCI HESAP KODU				GELİRİN TÜRÜ	2009 YILI	20010 YILI	(2011) CARİ YIL
	I	II	III	IV						I	II	III	IV				
630	3	7	1	90	Diğer Dayanıklı Mal ve Malzeme Alımları	0,00	694,50	0,00									
630	3	7	2		Gayri Maddi Hak Alımları	0,00	32.299,43	1.471,93									
630	3	7	2	1	Bilgisayar Yazılım Alımları ve Yapımları	0,00	32.299,43	1.471,93									
630	3	7	3		Bakım ve Onarım Giderleri	50.604,74	75.072,14	234.101,21									
630	3	7	3	1	Tefrişat Bakım ve Onarım Giderleri	1.473,18	0,00	7.184,43									
630	3	7	3	2	Makine Teçhizat Bakım ve Onarım Giderle	6.293,28	12.636,67	46.878,02									
630	3	7	3	3	Taşıt Bakım ve Onarım Giderleri	13.321,90	37.490,46	73.348,47									
630	3	7	3	4	İş Makinası Onarım Giderleri	20.472,99	19.790,97	94.595,29									
630	3	7	3	90	Diğer Bakım ve Onarım Giderleri	9.043,39	5.154,04	12.095,00									
630	3	8			Gayrimenkul Mal Bakım Ve Onarım Gider	383.420,33	0,00	368.106,72									
630	3	8	1		Hizmet Binası Bakım ve Onarım Giderler	179.745,91	0,00	139.824,47									
630	3	8	1	1	Büro Bakım ve Onarımı Giderleri	0,00	0,00	63.161,05									
630	3	8	1	2	Okul Bakım ve Onarımı Giderleri	152.742,20	0,00	17.102,92									
630	3	8	1	90	Diğer Hizmet Binası Bakım ve Onarım Gid	27.003,71	0,00	59.560,50									
630	3	8	3		Sosyal Tesis Bakım ve Onarımı Giderleri	45.333,94	0,00	62.791,00									
630	3	8	3	1	Sosyal Tesis Bakım ve Onarımı Giderleri	45.333,94	0,00	62.791,00									
630	3	8	6		Yol Bakım ve Onarımı Giderleri	121.042,04	0,00	165.302,45									
630	3	8	6	1	Yol Bakım ve Onarımı Giderleri	121.042,04	0,00	165.302,45									

2011 FAALİYET SONUÇLARI TABLOSU

Bütçe Yılı:	2011
Tarih Aralığı:	01/01/2011 - 31/12/2011

HESAP KODU	YARDIMCI HESAP KODU				GİDERİN TÜRÜ	2009 YILI	20010 YILI	(2011) CARİ YIL	HESAP KODU	YARDIMCI HESAP KODU				GELİRİN TÜRÜ	2009 YILI	20010 YILI	(2011) CARİ YIL
	I	II	III	IV						I	II	III	IV				
630	3	8	9		Diğer Taşınmaz Yapım, Bakım ve Onarım	37.298,44	0,00	188,80									
630	3	8	9	1	Diğer Taşınmaz Yapım, Bakım ve Onarım	37.298,44	0,00	188,80									
630	3	9			Tedavi Ve Cenaze Giderleri	102.528,41	30.206,36	0,00									
630	3	9	1		Kamu Personeli Tedavi ve Sağlık Malzeme	0,00	0,00	0,00									
630	3	9	1	1	Kamu Personeli Tedavi ve Sağlık Malzeme	0,00	0,00	0,00									
630	3	9	2		Kamu Personeli İlaç Giderleri	0,00	0,00	0,00									
630	3	9	2	1	Kamu Personeli İlaç Giderleri	0,00	0,00	0,00									
630	3	9	8		Diğer Tedavi ve Sağlık Malzemesi Giderle	62.780,82	18.820,27	0,00									
630	3	9	8	90	Diğer Tedavi ve Sağlık Malzemesi Giderle	62.780,82	18.820,27	0,00									
630	3	9	9		Diğer İlaç Giderleri	39.747,59	11.386,09	0,00									
630	3	9	9	90	Diğer İlaç Giderleri	39.747,59	11.386,09	0,00									
630	4				Faiz Giderleri	697.395,39	396.712,39	387.246,06									
630	4	2			Diğer İç Borç Faiz Giderleri	697.395,39	396.712,39	387.246,06									
630	4	2	9		Diğer İç Borç Faiz Giderleri	697.395,39	396.712,39	387.246,06									
630	4	2	9	1	TL Cinsinden Diğer İç Borç Faiz Giderleri	697.395,39	396.712,39	387.246,06									
630	5				Cari Transferler	732.619,05	812.039,62	1.198.634,63									
630	5	1			Görev Zararları	47.948,34	171.716,68	110.175,42									
630	5	1	2		Sosyal Güvenlik Kurumlarına	47.948,34	171.716,68	110.175,42									

2011 FAALİYET SONUÇLARI TABLOSU

Bütçe Yılı:	2011
Tarih Aralığı:	01/01/2011 - 31/12/2011

HESAP KODU	YARDIMCI HESAP KODU				GİDERİN TÜRÜ	2009 YILI	20010 YILI	(2011) CARİ YIL	HESAP KODU	YARDIMCI HESAP KODU				GELİRİN TÜRÜ	2009 YILI	20010 YILI	(2011) CARİ YIL
	I	II	III	IV						I	II	III	IV				
630	5	1	2	5	Sosyal Güvenlik Kurumu'na	47.948,34	171.716,68	110.175,42									
630	5	2			Hazine Yardımları (Mahalli İdare Yardımla	3.989,65	0,00	0,00									
630	5	2	6		Giderlere Katılma Payları	3.989,65	0,00	0,00									
630	5	2	6	10	Emekli Sandığı yönetim Giderlerine Katılm	3.989,65	0,00	0,00									
630	5	3			Kar Amacı Gütmeyen Kuruluşlara Yapılan	329.418,47	552.752,67	970.138,45									
630	5	3	1		Kar Amacı Gütmeyen Kuruluşlara	329.418,47	552.752,67	970.138,45									
630	5	3	1	1	Dernek, Birlik, Kurum, Kuruluş, Sandık vb	29.252,27	101.923,70	356.122,56									
630	5	3	1	3	İşveren Sendikası	0,00	216,00	0,00									
630	5	3	1	5	Memurların Öğle Yemeğine Yardım	300.166,20	351.056,16	438.692,76									
630	5	3	1	90	Diğerlerine	0,00	99.556,81	175.323,13									
630	5	4			Hane Halkına Yapılan Transferler	43.750,00	81.680,00	118.320,76									
630	5	4	4		Yiyecek Amaçlı Transferler	0,00	0,00	0,00									
630	5	4	4	1	Yiyecek Amaçlı Transferler	0,00	0,00	0,00									
630	5	4	7		Sosyal Amaçlı Transferler	43.750,00	81.680,00	118.320,76									
630	5	4	7	51	Muhtaç Asker Ailelerine Yardım	43.750,00	81.680,00	88.320,00									
630	5	4	7	90	Diğer Sosyal Amaçlı Transferler	0,00	0,00	30.000,76									
630	5	8			Gelirlerden Ayrılan Paylar	307.512,59	5.890,27	0,00									
630	5	8	5		Mahalli İdarelere Verilen Paylar	307.512,59	0,00	0,00									

2011 FAALİYET SONUÇLARI TABLOSU

Bütçe Yılı:	2011
Tarih Aralığı:	01/01/2011 - 31/12/2011

HESAP KODU	YARDIMCI HESAP KODU				GİDERİN TÜRÜ	2009 YILI	20010 YILI	(2011) CARİ YIL	HESAP KODU	YARDIMCI HESAP KODU				GELİRİN TÜRÜ	2009 YILI	20010 YILI	(2011) CARİ YIL
	I	II	III	IV						I	II	III	IV				
630	5	8	5	2	Büyükşehir Belediyelere Ayrılan Paylar	307.512,59	0,00	0,00									
630	5	8	9		Diğerlerine Verilen Paylar	0,00	5.890,27	0,00									
630	5	8	9	90	Dığer Paylar (Kalkınma Ajansın	0,00	5.890,27	0,00									
630	6				Sermaye Giderleri	0,00	0,00	0,00									
630	6	3			Gayri Maddi Hak Alımları	0,00	0,00	0,00									
630	6	3	4		Patent Alımları	0,00	0,00	0,00									
630	6	3	4	1	Patent Alımları	0,00	0,00	0,00									
630	6	4			Gayrimenkul Alımları ve Kamulaştırılması	0,00	0,00	0,00									
630	6	4	2		Arsa Alım ve Kamulaştırılması Giderleri	0,00	0,00	0,00									
630	6	4	2	5	Yol İçin Arsa Alım ve Kamulaştırılması Gi	0,00	0,00	0,00									
630	6	5			Gayri Menkul Sermaye Üretim Giderleri	0,00	0,00	0,00									
630	6	5	2		Malzeme Giderleri	0,00	0,00	0,00									
630	6	5	2	1	İnşaat Malzemesi Giderleri	0,00	0,00	0,00									
630	6	5	2	2	Elektrik Tesisat Giderleri	0,00	0,00	0,00									
630	6	5	2	3	Sıhhı Tesisat Giderleri	0,00	0,00	0,00									
630	6	5	2	90	Diğer Giderler	0,00	0,00	0,00									
630	6	5	6		Kira Giderleri	0,00	0,00	0,00									
630	6	5	6	5	Bina Kiralaması Giderleri	0,00	0,00	0,00									
630	6	5	6	6	Arazi Kiralaması Giderleri	0,00	0,00	0,00									
630	6	5	7		Müteahhıtlık Giderleri	0,00	0,00	0,00									

2011 FAALİYET SONUÇLARI TABLOSU

Bütçe Yılı:	2011
Tarih Aralığı:	01/01/2011 - 31/12/2011

HESAP KODU	YARDIMCI HESAP KODU				GİDERİN TÜRÜ	2009 YILI	20010 YILI	(2011) CARİ YIL	HESAP KODU	YARDIMCI HESAP KODU				GELİRİN TÜRÜ	2009 YILI	20010 YILI	(2011) CARİ YIL
	I	II	III	IV						I	II	III	IV				
630	6	5	7	1	Hizmet Binası	0,00	0,00	0,00									
630	6	5	7	4	Sosyal Tesisler	0,00	0,00	0,00									
630	6	5	7	7	Yol Yapım Giderleri	0,00	0,00	0,00									
630	6	5	7	90	Diğerleri	0,00	0,00	0,00									
630	6	7			Gayri Menkul Büyük Onarım Giderleri	0,00	0,00	0,00									
630	6	7	7		Müteahhitlik Giderleri	0,00	0,00	0,00									
630	6	7	7	2	Hizmet Tesisleri	0,00	0,00	0,00									
630	6	7	7	4	Sosyal Tesisler	0,00	0,00	0,00									
630	6	7	7	90	Diğerleri	0,00	0,00	0,00									
630	7				Sermaye Transferleri	0,00	0,00	0,00									
630	7	1			Yurtiçi Sermaye Transferleri	0,00	0,00	0,00									
630	7	1	5		Mahalli İdarelere Sermaye Transferleri	0,00	0,00	0,00									
630	7	1	5	4	Mahalli İdare Birliklerine	0,00	0,00	0,00									
630	7	1	5	90	Diğer Transferler	0,00	0,00	0,00									
630	11				Değer Ve Miktar Değişimleri Giderleri	0,00	273.754,61	206.249,31									
630	11	4			Maddi Duran Varlıkların Değerlemesinden	0,00	0,00	55.484,12									
630	11	99			Diğer Değer ve Miktar Değişimleri Giderle	0,00	273.754,61	150.765,19									
630	12				Gelirlerin Ret Ve İadesinden Kaynaklan	0,00	2.838.081,69	958.200,70									
630	12	1			Vergi Gelirleri	0,00	407.512,97	655.036,42									
630	12	1	2		Mülkiyet Üzerinden Alınan Vergiler	0,00	389.934,19	650.819,96									

2011 FAALİYET SONUÇLARI TABLOSU

Bütçe Yılı:	2011
Tarih Aralığı:	01/01/2011 - 31/12/2011

HESAP KODU	YARDIMCI HESAP KODU				GİDERİN TÜRÜ	2009 YILI	20010 YILI	(2011) CARİ YIL	HESAP KODU	YARDIMCI HESAP KODU				GELİRİN TÜRÜ	2009 YILI	20010 YILI	(2011) CARİ YIL
	I	II	III	IV						I	II	III	IV				
630	12	1	2	9	Mülkiyet Üzerinden Alınan Diğer Vergiler	0,00	389.934,19	650.819,96									
630	12	1	3		Dahilde Alınan Mal ve Hizmet Vergileri	0,00	3.413,28	4.216,46									
630	12	1	3	9	Dahilde Alınan Diğer Mal ve Hizmet Vergi	0,00	3.413,28	4.216,46									
630	12	1	6		Harçlar	0,00	14.165,50	0,00									
630	12	1	6	9	Diğer Harçlar	0,00	14.165,50	0,00									
630	12	3			Teşebbüs ve Mülkiyet Gelirleri	0,00	263.608,49	1.982,51									
630	12	3	4		Kurumlar Hasılatı	0,00	0,00	1.568,50									
630	12	3	4	5	Mahalli İdareler Kurumlar Hasılatı	0,00	0,00	1.568,50									
630	12	3	6		Kira Gelirleri	0,00	263.608,49	414,01									
630	12	3	6	1	Taşınmaz Kiraları	0,00	263.608,49	414,01									
630	12	5			Diğer Gelirler	0,00	2.166.960,23	301.181,77									
630	12	5	3		Para Cezaları	0,00	2.166.960,23	300.881,77									
630	12	5	3	2	İdari Para Cezaları	0,00	1.974.998,30	144.780,01									
630	12	5	3	4	Vergi Cezaları	0,00	27.564,53	147.301,72									
630	12	5	3	9	Diğer Para Cezaları	0,00	164.397,40	8.800,04									
630	12	5	9		Diğer Çeşitli Gelirler	0,00	0,00	300,00									
630	12	5	9	1	Diğer Çeşitli Gelirler	0,00	0,00	300,00									
630	13				Amortisman Giderleri	237.780,09	0,00	0,00									
630	13	1			Maddi Duran Varlıkların Amortisman Gide	237.780,09	0,00	0,00									
630	13	1	1		Yeraltı ve Yerüstü Düzenlerinin Amortisma	0,00	0,00	0,00									

2011 FAALİYET SONUÇLARI TABLOSU

Bütçe Yılı:	2011
Tarih Aralığı:	01/01/2011 - 31/12/2011

HESAP KODU	YARDIMCI HESAP KODU				GİDERİN TÜRÜ	2009 YILI	20010 YILI	(2011) CARİ YIL	HESAP KODU	YARDIMCI HESAP KODU				GELİRİN TÜRÜ	2009 YILI	20010 YILI	(2011) CARİ YIL
	I	II	III	IV						I	II	III	IV				
630	13	1	2		Binaların Amortisman Giderleri	0,00	0,00	0,00									
630	13	1	3		Tesis, Makine Ve Cihazların Amortisman G	47.131,96	0,00	0,00									
630	13	1	4		Taşıtların Amortisman Giderleri	11.515,77	0,00	0,00									
630	13	1	5		Demirbaşların Amortisman Giderleri	179.132,36	0,00	0,00									
630	13	2			Maddi Olmayan Duran Varlıkların Amortis	0,00	0,00	0,00									
630	13	2	1		Haklar Amortisman Giderleri	0,00	0,00	0,00									
630	14				İlk Madde ve Malzeme Giderleri	2.054.885,08	1.831.016,70	2.204.850,74									
630	14	1			Kırtasiye Malzemeleri	84.936,66	0,00	0,00									
630	14	1			Kırtasiye Malzemeleri	84.936,66	94.446,37	83.266,96									
630	14	1	1		Kırtasiye Malzemeleri	0,00	94.446,37	83.266,96									
630	14	2			Beslenme, Gıda Amaçlı ve Mutfakta Kullan	0,00	5.164,37	1.203,29									
630	14	3			Tıbbi ve Laboratuar Sarf Malzemeleri	90.364,59	9.436,99	51.370,84									
630	14	4			Yakıtlar, Yakıt Katkıları ve Katkı Yağlar	668.664,28	714.920,24	535.269,16									
630	14	5			Temizleme Ekipmanları	73.594,68	89.225,32	77.818,95									
630	14	6			Giyecek, Mefruşat ve Tuhafiye Malzemele	57.508,28	30.824,80	65.946,39									
630	14	7			Yiyecek	3.918,27	6.779,24	5.591,22									
630	14	8			İçecek	8.386,43	30.536,63	30.037,27									
630	14	10			Zirai Maddeler	90.140,54	66.671,76	296.524,68									

2011 FAALİYET SONUÇLARI TABLOSU

Bütçe Yılı:	2011
Tarih Aralığı:	01/01/2011 - 31/12/2011

HESAP KODU	YARDIMCI HESAP KODU				GİDERİN TÜRÜ	2009 YILI	20010 YILI	(2011) CARİ YIL	HESAP KODU	YARDIMCI HESAP KODU				GELİRİN TÜRÜ	2009 YILI	20010 YILI	(2011) CARİ YIL
	I	II	III	IV						I	II	III	IV				
630	14	11			Yem	660,00	8.180,75	2.756,48									
630	14	12			Bakım Onarım ve Üretim Malzemeleri	540.790,16	507.803,36	332.621,36									
630	14	13			Yedek Parçalar	172.534,83	84.411,14	123.837,67									
630	14	14			Nakil Vasıtaları Lastikleri	26.120,27	19.911,37	44.241,00									
630	14	15			Değişim, Bağış ve Satış Amaçlı Yayınlar	16.918,94	3.646,20	29.327,36									
630	14	16			Spor Malzemeleri Grubu	63.676,03	72.025,34	7.399,87									
630	14	17			Basınçlı Ekipmanlar	0,00	187,00	0,00									
630	14	99			Diğer Tüketim Amaçlı Malzemeler	156.671,12	86.845,82	517.638,24									
630	20				Silinen Alacaklardan Kaynaklanan Gide	0,00	92,81	0,00									
630	20	1			Gelirlerden Alacaklardan Silinenler	0,00	92,81	0,00									
630	20	1	1		Vergi Gelirleri	0,00	92,81	0,00									
630	99				Diğer Giderler	9.015,83	6,17	790.971,50									
630	99	99			Yukarıda Tanımlanmayan Diğer Giderler	9.015,83	6,17	790.971,50									
630	99	99	1		Yukarıda Tanımlanmayan Diğer Giderler	9.015,83	6,17	790.971,50									
BÜTÇE GİDERİNİN TOPLAMI						23.027.367,80	31.133.516,68	35.757.048,76	FAALİYET SONUCU(+/-)						1.855.876,21	1.539.167,01	1.533.691,39

KESİN MİZAN					
Bütçe Yılı:	2011				
Tarih Aralığı:	01/01/2011 - 31/12/2011				
HESAP KODU	**HESAP ADI**	**BORÇ TUTARI (TL)**	**ALACAK TUTARI**	**BORÇ KALANI**	**ALACAK KALANI**
102	Banka Hesabı	43.699.641,04	43.506.070,97	193.570,07	0,00
103	verilen Çekler ve Gönderme Emirleri Hesabı (-)	43.506.070,97	43.506.070,97	0,00	0,00
120	Gelirlerden Alacaklar Hesabı	16.474.515,29	16.474.515,29	0,00	0,00
121	Gelirlerden Takipli Alacaklar Hesabı	6.906.773,44	2.994.969,86	3.911.803,58	0,00
122	Gelirlerden Tecilli ve Tehirli Alacaklar Hesab	1.213.288,92	1.193.995,24	19.293,68	0,00
126	verilen Depozito ve Teminatlar Hesabı	4.576,96	0,00	4.576,96	0,00
140	Kişilerden Alacaklar Hesabı	942,50	942,50	0,00	0,00
150	İlk Madde ve Malzeme Hesabı	2.836.833,88	2.204.850,74	631.983,14	0,00
160	İş Avans ve Kredileri Hesabı	393.104,00	393.104,00	0,00	0,00
161	Personel Avansları Hesabı	514.468,19	514.468,19	0,00	0,00
162	Bütçe Dışı Avans ve Krediler Hesabı	333.273,20	153.605,02	179.668,18	0,00
190	Devreden Katma Değer vergisi Hesabı	5.512.797,40	72.663,77	5.440.133,63	0,00
191	İndirilecek Katma Değer vergisi Hesabı	5.107,91	5.107,91	0,00	0,00
220	Gelirlerden Alacaklar Hesabı	184.784,19	5.118,91	179.665,28	0,00
222	Gelirlerden Tecilli ve Tehirli Alacaklar Hesab	453.781,72	51.488,70	402.293,02	0,00
240	Mali Kuruluşlara Yatırılan Sermayeler Hesab	2.790.079,94	0,00	2.790.079,94	0,00
241	Mal ve Hizmet Üreten Kuruluşlara Yatırılan Se	6.993.252,34	0,00	6.993.252,34	0,00
250	Arazi ve Arsalar Hesabı	20.276.376,75	418.303,25	19.858.073,50	0,00
251	Yeraltı ve Yerüstü Düzenleri Hesabı	5.721.306,32	0,00	5.721.306,32	0,00
252	Binalar Hesabı	3.321.805,39	0,00	3.321.805,39	0,00
253	Tesis, Makine ve Cihazlar Hesabı	868.145,22	14.037,72	854.107,50	0,00
254	Taşıtlar Hesabı	469.699,62	59.212,20	410.487,42	0,00
255	Demirbaşlar Hesabı	1.893.967,26	262.594,64	1.631.372,62	0,00
257	Birikmiş Amortismanlar Hesabı (-)	0,00	2.137.229,17	0,00	2.137.229,17
258	Yapılmakta Olan Yatırımlar Hesabı	2.257.273,92	2.257.273,92	0,00	0,00
260	Haklar Hesabı	316.172,94	0,00	316.172,94	0,00
268	Birikmiş Amortismanlar Hesabı (-)	0,00	41.139,05	0,00	41.139,05
300	Banka Kredileri Hesabı	1.878.735,05	1.878.735,05	0,00	0,00
320	Bütçe Emanetleri Hesabı	30.696.854,34	33.803.392,69	0,00	3.106.538,35
330	Alınan Depozito ve Teminatlar Hesabı	703.814,14	4.329.642,22	0,00	3.625.828,08

KESİN MİZAN					
Bütçe Yılı:	2011				
Tarih Aralığı:	01/01/2011 - 31/12/2011				
HESAP KODU	**HESAP ADI**	**BORÇ TUTARI (TL)**	**ALACAK TUTARI**	**BORÇ KALANI**	**ALACAK KALANI**
333	Emanetler Hesabı	114.787,92	371.326,65	0,00	256.538,73
360	Ödenecek vergi ve Fonlar Hesabı	960.547,87	3.602.158,57	0,00	2.641.610,70
361	Ödenecek Sosyal Güvenlik Kesintileri Hesabı	1.008.563,43	1.842.473,44	0,00	833.910,01
362	Fonlar veya Diğer Kamu İdareleri Adına Yapıla	664.729,82	1.429.816,49	0,00	765.086,67
363	Kamu İdareleri Payları Hesabı	273.580,34	294.534,35	0,00	20.954,01
391	Hesaplanan Katma Değer vergisi Hesabı	72.663,77	72.663,77	0,00	0,00
400	Banka Kredileri Hesabı	1.386.717,53	5.372.526,32	0,00	3.985.808,79
500	Net Değer Hesabı	0,00	33.423.484,74	0,00	33.423.484,74
570	Geçmiş Yıllar Olumlu Faaliyet Sonuçları Hesab	6.691.533,38	14.441.515,14	0,00	7.749.981,76
580	Geçmiş Yıllar Olumsuz Faaliyet Sonuçları Hesa	13.567.884,20	6.783.942,10	6.783.942,10	0,00
590	Dönem Olumlu Faaliyet Sonucu Hesabı	1.058.448,38	2.113.925,93	0,00	1.055.477,55
600	Gelirler Hesabı	44.756.656,38	44.756.656,38	0,00	0,00
630	Giderler Hesabı	36.249.855,60	36.249.855,60	0,00	0,00
690	Faaliyet Sonuçları Hesabı	37.290.740,15	37.290.740,15	0,00	0,00
800	Bütçe Gelirleri Hesabı	36.956.211,29	36.956.211,29	0,00	0,00
805	Gelir Yansıtma Hesabı	36.956.211,29	36.956.211,29	0,00	0,00
810	Bütçe Gelirlerinden Ret ve İadeler Hesabı	109.001,17	109.001,17	0,00	0,00
830	Bütçe Giderleri Hesabı	40.303.656,08	40.303.656,08	0,00	0,00
835	Gider Yansıtma Hesapları	40.303.656,08	40.303.656,08	0,00	0,00
895	Bütçe Uygulama Sonuçları Hesabı	77.258.824,47	77.258.824,47	0,00	0,00
900	Bütçe Giderleri Hesabı	59.319.252,35	59.319.252,35	0,00	0,00
901	Bütçe Ödenekleri Hesabı	78.334.848,62	78.334.848,62	0,00	0,00
905	Ödenekli Giderler Hesabı	40.303.656,08	40.303.656,08	0,00	0,00
910	Teminat Mektupları Hesabı	1.195.990,60	212.520,00	983.470,60	0,00
911	Teminat Mektupları Emanetleri Hesabı	212.520,00	1.195.990,60	0,00	983.470,60
912	Kişilere Ait Menkul Kıymetler Hesabı	100.000,00	0,00	100.000,00	0,00
913	Kişilere Ait Menkul Kıymet Emanetleri Hesabı	0,00	100.000,00	0,00	100.000,00
920	Gider Taahhütleri Hesabı	18.768.549,25	18.768.549,25	0,00	0,00
921	Gider Taahhütleri Karşılığı Hesabı	18.768.549,25	18.768.549,25	0,00	0,00
TOPLAM		**793.215.078,14**	**793.215.078,14**	**60.727.058,21**	**60.727.058,21**

2011 KAPANIŞ BİLANÇOSU

AKTİF		2009 YILI	2010 YILI	2011 YILI	PASİF		2009 YILI	2010 YILI	2011 YILI
1	Dönen Varlıklar	12.876.966,07	12.206.115,68	10.381.029,24	3	Kısa Vadeli Yabancı Kaynaklar	5.989.750,78	9.920.140,79	11.250.466,55
10	Hazır Değerler	400.169,16	182.103,67	193.570,07	30	Kısa Vadeli İç Mali Borçlar	0,00	0,00	0,00
100	Kasa Hesabı	0,00	0,00	0,00	300	Banka Kredileri Hesabı	0,00	0,00	0,00
101	Alınan Çekler Hesabı	0,00	0,00	0,00	303	Kamu İdarelerine Mali Borçlar Hesabı	0,00	0,00	0,00
102	Banka Hesabı	400.169,16	185.353,67	193.570,07	304	Cari Yılda Ödenecek Tahviller Hesabı	0,00	0,00	0,00
103	verilen Çekler ve Gönderme Emirleri Hes	0,00	- 3.250,00	0,00	309	Kısa Vadeli Diğer İç Mali Borçlar Hesabı	0,00	0,00	0,00
104	Proje Özel Hesabı	0,00	0,00	0,00	31	Kısa Vadeli Dış Mali Borçlar	0,00	0,00	0,00
105	Döviz Hesabı	0,00	0,00	0,00	310	Cari Yılda Ödenecek Dış Mali Borçlar Hes	0,00	0,00	0,00
106	Döviz Gönderme Emirleri Hesabı (-)	0,00	0,00	0,00	32	Faaliyet Borçları	3.748.891,08	5.030.677,15	3.106.538,35
108	Diğer Hazır Değerler Hesabı	0,00	0,00	0,00	320	Bütçe Emanetleri Hesabı	3.748.891,08	5.030.677,15	3.106.538,35
109		0,00	0,00	0,00	322	Bütçeleştirilecek Borçlar Hesabı	0,00	0,00	0,00
11	Menkul Kıymet ve Varlıklar	0,00	0,00	0,00	33	Emanet Yabancı Kaynaklar	1.581.650,57	2.273.642,63	3.882.366,81
117	Menkul Varlıklar Hesabı	0,00	0,00	0,00	330	Alınan Depozito ve Teminatlar Hesabı	1.443.939,40	2.096.914,45	3.625.828,08
118	Diğer Menkul Kıymet ve Varlıklar Hesabı	0,00	0,00	0,00	333	Emanetler Hesabı	137.711,17	176.728,18	256.538,73
12	Faaliyet Alacakları	6.847.553,38	5.450.639,59	3.935.674,22	34	Alınan Avanslar	0,00	0,00	0,00
120	Gelirlerden Alacaklar Hesabı	0,00	0,00	0,00	340	Alınan Sipariş Avansları Hesabı	0,00	0,00	0,00
121	Gelirlerden Takipli Alacaklar Hesabı	6.843.414,50	5.446.500,71	3.911.803,58	349	Alınan Diğer Avanslar Hesabı	0,00	0,00	0,00
122	Gelirlerden Tecilli ve Tehirli Alacaklar H	0,00	0,00	19.293,68	36	Ödenecek Diğer Yükümlülükler	659.209,13	2.615.821,01	4.261.561,39
126	verilen Depozito ve Teminatlar Hesabı	4.138,88	4.138,88	4.576,96	360	Ödenecek vergi ve Fonlar Hesabı	526.181,78	1.624.067,41	2.641.610,70
127		0,00	0,00	0,00	361	Ödenecek Sosyal Güvenlik Kesintileri He	67.927,24	240.132,62	833.910,01
13	Kurum Alacakları	0,00	0,00	0,00	362	Fonlar veya Diğer Kamu İdareleri Adına	57.103,59	640.423,57	765.086,67
132	Kurumca verilen Borçlardan Alacaklar H	0,00	0,00	0,00	363	Kamu İdareleri Payları Hesabı	7.996,52	111.197,41	20.954,01

2011 KAPANIŞ BİLANÇOSU

AKTİF		2009 YILI	2010 YILI	2011 YILI	PASİF		2009 YILI	2010 YILI	2011 YILI
137	Takipteki Kurum Alacakları Hesabı	0,00	0,00	0,00	368	Vadesi Geçmiş, Ertelenmiş veya Taksitle	0,00	0,00	0,00
14	Diğer Alacaklar	11.616,16	886,41	0,00	37	Borç ve Gider Karşılıkları	0,00	0,00	0,00
140	Kişilerden Alacaklar Hesabı	11.616,16	886,41	0,00	372	Kıdem Tazminatı Karşılığı Hesabı	0,00	0,00	0,00
15	Stoklar	70.661,51	912.553,73	631.983,14	379	Diğer Borç ve Gider Karşılıkları Hesabı	0,00	0,00	0,00
150	İlk Madde ve Malzeme Hesabı	70.661,51	912.553,73	631.983,14	38	Gelecek Aylara Ait Gelirler ve Gider Ta	0,00	0,00	0,00
153	Ticari Mallar Hesabı	0,00	0,00	0,00	380	Gelecek Aylara Ait Gelirler Hesabı	0,00	0,00	0,00
157	Diğer Stoklar Hesabı	0,00	0,00	0,00	381	Gider Tahakkukları Hesabı	0,00	0,00	0,00
16	Ön Ödemeler	0,00	152.242,79	179.668,18	39	Diğer Kısa Vadeli Yabancı Kaynaklar He	0,00	0,00	0,00
160	İş Avans ve Kredileri Hesabı	0,00	0,00	0,00	391	Hesaplanan Katma Değer vergisi Hesabı	0,00	0,00	0,00
161	Personel Avansları Hesabı	0,00	0,00	0,00	397	Sayım Fazlaları Hesabı	0,00	0,00	0,00
162	Bütçe Dışı Avans ve Krediler Hesabı	0,00	152.242,79	179.668,18	399	Diğer Çeşitli Kısa Vadeli Yabancı Kaynakl	0,00	0,00	0,00
164	Akreditifler Hesabı	0,00	0,00	0,00	4	Uzun Vadeli Yabancı Kaynaklar	3.888.339,34	1.864.543,84	3.985.808,79
165	Mahsup Dönemine Aktarılan Avans ve Kred	0,00	0,00	0,00	40	Uzun Vadeli İç Mali Borçlar	3.888.339,34	1.864.543,84	3.985.808,79
166	Proje Özel Hesabından verilen Avans ve A	0,00	0,00	0,00	400	Banka Kredileri Hesabı	3.888.339,34	1.864.543,84	3.985.808,79
167	Doğrudan Dış Proje Kredi Kullanımları Av	0,00	0,00	0,00	403	Kamu İdarelerine Mali Borçlar Hesabı	0,00	0,00	0,00
18	Gelecek Aylara Ait Giderler	0,00	0,00	0,00	404	Tahviller Hesabı	0,00	0,00	0,00
180	Gelecek Aylara Ait Giderler Hesabı	0,00	0,00	0,00	409	Uzun Vadeli Diğer İç Mali Borçlar Hesab	0,00	0,00	0,00
19	Diğer Dönen Varlıklar	5.546.965,86	5.507.689,49	5.440.133,63	41	Uzun Vadeli Dış Mali Borçlar	0,00	0,00	0,00
190	Devreden Katma Değer vergisi Hesabı	5.546.965,86	5.507.689,49	5.440.133,63	410	Dış Mali Borçlar Hesabı	0,00	0,00	0,00
191	İndirilecek Katma Değer vergisi Hesabı	0,00	0,00	0,00	43	Diğer Borçlar	0,00	0,00	0,00
197	Sayım Noksanları Hesabı	0,00	0,00	0,00	430	Alınan Depozito ve Teminatlar Hesabı	0,00	0,00	0,00
2	Duran Varlıklar	10.034.143,14	33.808.540,10	40.300.248,05	438	Kamuya Olan Ertelenmiş veya Taksitlend	0,00	0,00	0,00

2011 KAPANIŞ BİLANÇOSU

AKTİF		2009 YILI	2010 YILI	2011 YILI	PASİF		2009 YILI	2010 YILI	2011 YILI
21	Menkul Kıymet ve Varlıklar	0,00	0,00	0,00	44	Alınan Avanslar	0,00	0,00	0,00
217	Menkul Varlıklar Hesabı	0,00	0,00	0,00	440	Alınan Sipariş Avansları Hesabı	0,00	0,00	0,00
					449	Alınan Diğer Avanslar Hesabı	0,00	0,00	0,00
218	Diğer Menkul Kıymet ve Varlıklar Hesabı	0,00	0,00	0,00	47	Borç ve Gider Karşılıkları	0,00	0,00	0,00
22	Faaliyet Alacakları	0,00	0,00	581.958,30	472	Kıdem Tazminatı Karşılığı Hesabı	0,00	0,00	0,00
220	Gelirlerden Alacaklar Hesabı	0,00	0,00	179.665,28	479	Diğer Borç ve Gider Karşılıkları Hesabı	0,00	0,00	0,00
222	Gelirlerden Tecilli ve Tehirli Alacaklar H	0,00	0,00	402.293,02	48	Gelecek Yıllara Ait Gelirler ve Gider Ta	0,00	0,00	0,00
23	Kurum Alacakları	0,00	0,00	0,00	480	Gelecek Yıllara Ait Gelirler Hesabı	0,00	0,00	0,00
232	Kurumca verilen Borçlardan Alacaklar H	0,00	0,00	0,00	481	Gider Tahakkukları Hesabı	0,00	0,00	0,00
24	Mali Duran Varlıklar	2.928.270,31	5.956.070,78	9.783.332,28	49	Diğer Uzun Vadeli Yabancı Kaynaklar	0,00	0,00	0,00
240	Mali Kuruluşlara Yatırılan Sermayeler H	1.491.270,31	2.612.076,99	2.790.079,94	499	Diğer Uzun Vadeli Yabancı Kaynaklar Hes	0,00	0,00	0,00
241	Mal ve Hizmet Üreten Kuruluşlara Yatırıl	1.437.000,00	3.343.993,79	6.993.252,34	5	Öz Kaynaklar	13.033.019,09	34.229.971,15	35.445.001,95
25	Maddi Duran Varlıklar	6.968.406,25	27.715.002,74	29.659.923,58	50	Net Değer	13.125.427,81	33.263.931,49	33.423.484,74
250	Arazi ve Arsalar Hesabı	415.285,69	20.116.823,50	19.858.073,50	500	Net Değer Hesabı	13.125.427,81	33.263.931,49	33.423.484,74
251	Yeraltı ve Yerüstü Düzenleri Hesabı	3.632.849,59	4.026.887,49	5.721.306,32	52	Yeniden Değerleme Farkları	0,00	0,00	0,00
252	Binalar Hesabı	1.860.645,50	2.758.950,30	3.321.805,39	522	Yeniden Değerleme Farkları Hesabı	0,00	0,00	0,00
253	Tesis, Makine ve Cihazlar Hesabı	590.572,72	736.008,69	854.107,50	57	Geçmiş Yıllar Olumlu Faaliyet Sonuçlar	4.835.657,17	6.691.533,38	7.749.981,76
254	Taşıtlar Hesabı	358.047,26	416.447,11	410.487,42	570	Geçmiş Yıllar Olumlu Faaliyet Sonuçlar	4.835.657,17	6.691.533,38	7.749.981,76
255	Demirbaşlar Hesabı	1.289.302,19	1.318.900,98	1.631.372,62	58	Geçmiş Yıllar Olumsuz Faaliyet Sonuçla	- 6.783.942,10	- 6.783.942,10	- 6.783.942,10
256	Diğer Maddi Duran Varlıklar Hesabı	0,00	0,00	0,00	580	Geçmiş Yıllar Olumsuz Faaliyet Sonuçla	- 6.783.942,10	- 6.783.942,10	- 6.783.942,10
257	Birikmiş Amortismanlar Hesabı (-)	- 1.178.296,70	- 1.659.015,33	- 2.137.229,17	59	Dönem Faaliyet Sonuçları	1.855.876,21	1.058.448,38	1.055.477,55
258	Yapılmakta Olan Yatırımlar Hesabı	0,00	0,00	0,00	590	Dönem Olumlu Faaliyet Sonucu Hesabı	1.855.876,21	1.058.448,38	1.055.477,55

2011 KAPANIŞ BİLANÇOSU

AKTİF		2009 YILI	2010 YILI	2011 YILI	PASİF		2009 YILI	2010 YILI	2011 YILI
259	Yatırım Avansları Hesabı	0,00	0,00	0,00	591	Dönem Olumsuz Faaliyet Sonucu Hesabı (	0,00	0,00	0,00
26	Maddi Olmayan Duran Varlıklar	137.466,58	137.466,58	275.033,89					
260	Haklar Hesabı	178.605,63	178.605,63	316.172,94					
264	Özel Maliyetler Hesabı	0,00	0,00	0,00					
268	Birikmiş Amortismanlar Hesabı (-)	- 41.139,05	- 41.139,05	- 41.139,05					
28	Gelecek Yıllara Ait Giderler	0,00	0,00	0,00					
280	Gelecek Yıllara Ait Giderler Hesabı	0,00	0,00	0,00					
29	Diğer Duran Varlıklar	0,00	0,00	0,00					
294	Elden Çıkarılacak Stoklar ve Maddi Duran	0,00	0,00	0,00					
297	Diğer Çeşitli Duran Varlıklar Hesabı	0,00	0,00	0,00					
299	Birikmiş Amortismanlar Hesabı (-)	0,00	0,00	0,00					
	TOPLAM:	**22.911.109,21**	**46.014.655,78**	**50.681.277,29**		**TOPLAM:**	**22.911.109,21**	**46.014.655,78**	**50.681.277,29**
9	Nazım Hesaplar	- 8.441.821,91	720.191,60	1.083.470,60	9	Nazım Hesaplar	9.573.531,91	720.191,60	1.083.470,60
90	Ödenek Hesapları	- 9.007.676,91	0,00	0,00	90	Ödenek Hesapları	9.007.676,91	0,00	0,00
91	Nakit Dışı Teminat ve Kişilere Ait Menkul K	565.855,00	720.191,60	1.083.470,60	91	Nakit Dışı Teminat ve Kişilere Ait Menkul	565.855,00	720.191,60	1.083.470,60
910	Teminat Mektupları Hesabı	465.855,00	620.191,60	983.470,60	911	Teminat Mektupları Emanetleri Hesabı	465.855,00	620.191,60	983.470,60
912	Kişilere Ait Menkul Kıymetler Hesabı	100.000,00	100.000,00	100.000,00	913	Kişilere Ait Menkul Kıymet Emanetleri He	100.000,00	100.000,00	100.000,00
92	Taahhüt Hesapları	0,00	0,00	0,00	92	Taahhüt Hesapları	0,00	0,00	0,00
	GENEL TOPLAM:	**14.469.287,30**	**46.734.847,38**	**51.764.747,89**		**GENEL TOPLAM:**	**32.484.641,12**	**46.734.847,38**	**51.764.747,89**

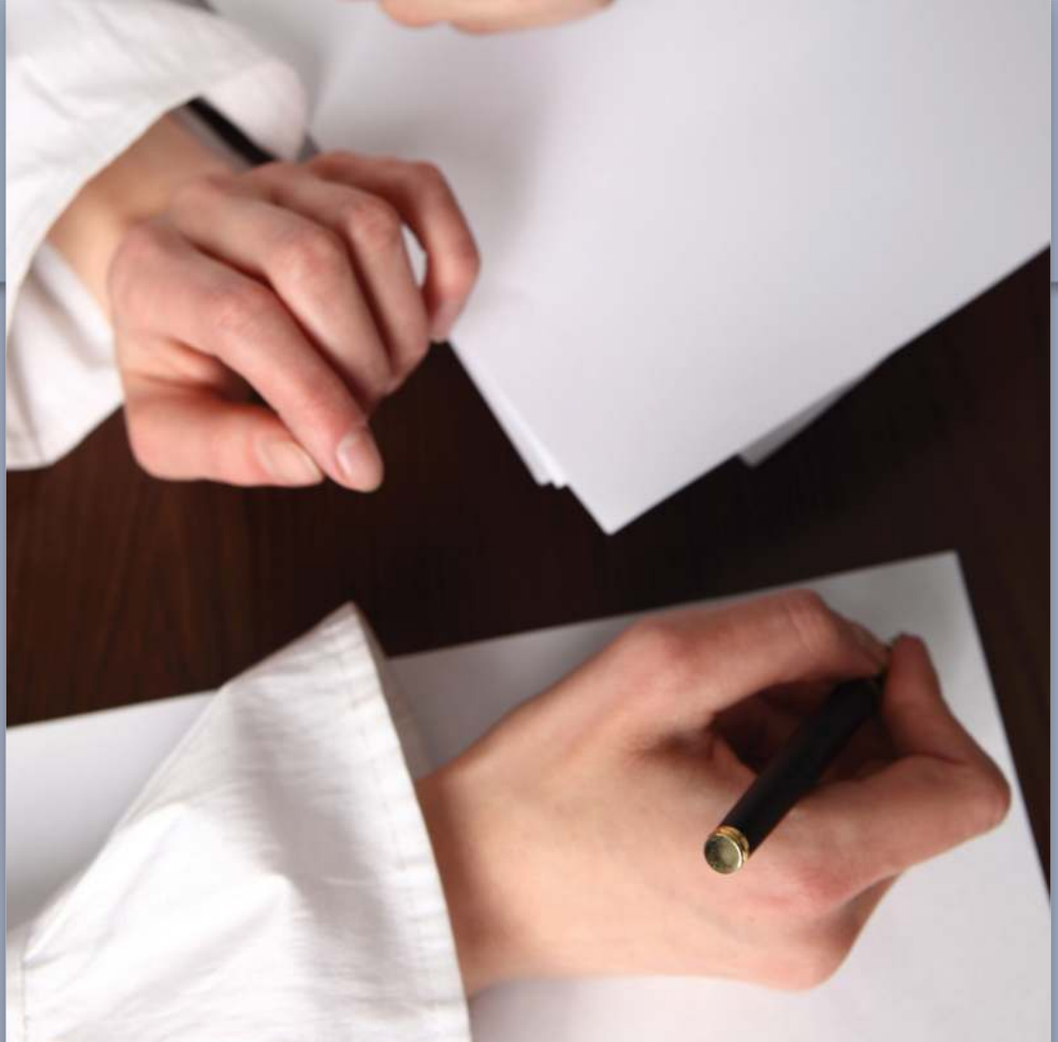

2011 YILI FAALİYET RAPORU

GAZİEMİR BELEDİYESİ HARCAMA YETKİLİLERİNİN KİMLİKLERİ (EK - 3)

1926
Gaziemir
Belediyesi

GAZİEMİR BELEDİYESİ 2011 YILI HARCAMA YETKİLİLERİ

SIRA NO	ADI SOYADI	MÜDÜRLÜĞÜ
1	Mehmet TUNÇER	Özel Kalem Müdürü
2	Neşe YÜCEL	Teftiş Kurulu Müdürü V.
3	Nurcan BUKOVA	Yazı İşleri Müdürü V.
4	Aydan KÜLAHLI	Hukuk İşleri Müdürü V.
5	Aziz ELİBOL	Mali Hizmetler Müdürü (Muhasebe Yetkilisi)
6	Zuhal BABAYİĞİT	İnsan Kaynakları ve Eğitim Müdürü V.
7	Mitat KALE	İmar ve Şehircilik Müdürü
8	Başak HACIHALİL	Plan ve Proje Müdürü
9	Canan BALCI SEYLAN	Etüd Proje Müdürü
10	N. Adnan KAHYAOĞLU	Destek Hizmetleri Müdürü V.
11	Mustafa DUMAN	Fen İşleri Müdürü V.
12	Mustafa CAN	Temizlik İşleri Müdürü V.
13	Efran KALFA	Park ve Bahçeler Müdürü V.
14	Süleyman SİPAHİOĞLU	Zabıta Müdürü
15	İrfan YAPAR	Strateji Geliştirme Müdürü V.
16	Mehmet TUNÇER	Basın, Yayın ve Halkla İlişkiler Müdürü V.
17	Ersin SAYKÖSE	Kültür ve Sosyal İşler Müdürü V.
18	Barış Çağlar ÇELİK	Bilgi İşlem Müdürü V.
19	Nuran ELÇİN	Sağlık İşleri Müdürü V.
20	F. Mehmet ÖZGEN	Mali Hizmetler Müdürlüğü Harcama Yetkilisi



2011 YILI FAALİYET RAPORU

İÇ KONTROL GÜVENCE BEYANLARI (EK - 4)

Gaziemir Belediyesi

Mali Hizmetler
Birim Yöneticisinin Beyanı

Mali hizmetler birim yetkilisi olarak yetkim dahilinde;

Bu idarede, faaliyetlerin mali yönetim ve kontrol mevzuatı ile diğer mevzuata uygun olarak yürütüldüğünü, kamu kaynaklarının etkili, ekonomik ve verimli bir şekilde kullanılmasını temin etmek üzere iç kontroller süreçlerinin işletildiğini, izlendiğini ve gerekli tedbirlerin alınması için düşünce ve önerilerimin zamanında üst yöneticiye raporlandığını beyan ederim.

İdaremizin 2011 Yılı Faaliyet Raporunun mali bilgiler bölümünde yer alan bilgilerin güvenilir, tam ve doğru olduğunu teyit ederim.

Yer : Gaziemir

Tarih : Mart 2012

İmza :

Ad-Soyad : Aziz ELİBOL

Ünvan : Mali Hizmetler Müdürü

Üst Yöneticinin İç Kontrol Güvence Beyanı

Üst yönetici olarak yetkim dahilinde;

Bu raporda yer alan bilgilerin güvenilir, tam ve doğru olduğunu beyan ederim.

Bu raporda açıklanan faaliyetler için bütçe ile tahsis edilmiş kaynakların, planlanmış amaçlar doğrultusunda ve iyi mali yönetim ilkelerine uygun olarak kullanıldığı ve iç kontrol sisteminin işlemlerinin yasallık ve düzenliliğine ilişkin yeterli güvenceyi sağladığını bildiririm.

Bu güvence, üst yönetici olarak sahip olduğum bilgi ve değerlendirmeler, iç kontroller, iç denetçi raporları ile Sayıştay raporları gibi bilgim dahilindeki hususlara dayanmaktadır.

Burada raporlanmayan, idarenin menfaatlerine zarar veren herhangi bir husus hakkında bilgim olmadığını beyan ederim.

Yer : Gaziemir

Tarih : Mart 2012

İmza :

Ad-Soyad : Halil İbrahim ŞENOL

Ünvan : Belediye Başkanı

GAZİEMİR BELEDİYESİ

MECLİS KARARI

Karar No:39
Karar Tarihi:06.04.2012

ÖNERGE; "5393 Sayılı Belediye Kanununun 56. Maddesi ve 5018 Sayılı Kamu Mali Yönetimi ve Kontrol Kanununun 41. maddesine dayanılarak, Kamu İdarelerince Hazırlanacak İdare Faaliyet Raporları hakkındaki yönetmelik esaslarına göre, idaremizin faaliyet sonuçlarını gösteren 2011 Yılı Faaliyet Raporu hazırlanmıştır.

Yukarıda belirtilen mevzuat hükümleri gereği Belediyemizin 2011 yılı Faaliyet raporunun Meclisimizce görüşülerek karara bağlanmasını arz ederim**"** denilmektedir.

Yukarıda metni yazılı olan Başkanlık Önergesi meclisimizce görüşülmüş olup, yapılan açık oylama sonucunda önergenin geldiği şekli ile aynen kabulüne oy çokluğu ile karar verildi.

Yapılan oylamada; Hüseyin ASLAN, Ayşe ERTAŞ, Melih GÖKTANIR, Erol KAYA ret oyu kullanmışlardır.

YILMAZ AĞIRTAŞ	**GÜNAY TATAR**	**SERDAR SOYSAL**	**AYŞE ERTAŞ**
MECLİS BAŞKAN V.	**KATİP**	**KATİP**	**KATİP**